



**COMUNE DI BRESCIA**

**BILANCIO DI PREVISIONE FINANZIARIO  
2020/2022  
EMENDATO**



# INDICE

## GUIDA ALLA LETTURA

pag. 5

## **BILANCIO DI PREVISIONE 2020/2022 & ALLEGATI**

1.1 Bilancio di Previsione – Entrata	pag. 7
1.2 Bilancio di Previsione – Spesa	pag. 14
1.3 Bilancio di Previsione – Riepilogo generale delle entrate per titoli	pag. 44
1.4 Bilancio di Previsione – Riepilogo generale delle spese per titoli	pag. 46
1.5 Bilancio di Previsione – Riepilogo generale delle spese per missione	pag. 48
2 Quadro generale riassuntivo	pag. 51
3 Equilibri di bilancio	pag. 52
4 Allegati al Bilancio di previsione 2020/2022:	pag. 55
4.1 <i>Tabella dimostrativa del risultato di amministrazione presunto</i>	pag. 56
4.2 <i>Composizione per missione e programmi del Fondo Pluriennale vincolato 2020/2022</i>	pag. 60
4.3 <i>Composizione dell'accantonamento al fondo crediti di dubbia esigibilità 2020/2022</i>	pag. 78
4.4 <i>Prospetto limiti indebitamento enti locali</i>	pag. 81
4.5 <i>Utilizzo di contributi e trasferimenti da parte di organismi comunitari e internazionali</i>	pag. 83
4.6 <i>Funzioni Delegate dalla Regione</i>	pag. 102
4.7 <i>Tabella dei Parametri obiettivi per i Comuni ai fini dell'accertamento della condizione di ente strutturalmente deficitario</i>	pag. 121
4.8 <i>Piano degli indicatori 2020/2022</i>	pag. 122

## **NOTA INTEGRATIVA AL BILANCIO DI PREVISIONE 2019/2021**

5.1 Valutazioni dei mezzi finanziari e delle fonti di finanziamento	pag. 138
5.2 Fabbisogni di risorse finanziarie ed evoluzione degli stanziamenti di spesa	pag. 158
5.3 Elenco partecipazioni possedute e indirizzi internet di pubblicazione Rendiconti	pag. 210

## Appendice

- *Prospetto delle entrate di bilancio per titoli, tipologie e categorie 2020/2022* pag. 214
- *Prospetto delle spese di bilancio per missione, programmi e macroaggregati – 2020/2022 spese correnti* pag. 225
- *Prospetto delle spese di bilancio per missione, programmi e macroaggregati – 2020/2022 spese in conto capitale e spese per incremento di attività finanziarie* pag. 249
- *Prospetto delle spese di bilancio per missione, programmi e macroaggregati – 2020/2022 spese per rimborso prestiti* pag. 273
- *Prospetto delle spese di bilancio per missione, programmi e macroaggregati – 2020/2022 spese per chiusura anticipazioni ricevute da tesoreria* pag. 276
- *Prospetto delle spese di bilancio per missione, programmi e macroaggregati – 2020/2022 spese per conto terzi e partite di giro* pag. 279
- *Prospetto delle spese di bilancio per titoli e macroaggregati – Riepilogo generale 2020/2022* pag. 282

Nell'ambito delle <<*Disposizioni in materia di armonizzazione dei sistemi contabili e degli schemi di bilancio delle Regioni, degli enti locali e dei loro organismi*>>, introdotta dal decreto legislativo 23 giugno 2011 n. 118 e successive modifiche e integrazioni, il processo, gli strumenti ed i contenuti della programmazione sono illustrati nel principio applicato della programmazione, allegato 4/1 al citato decreto 118.

Sul piano finanziario, il principale strumento di programmazione è il bilancio di previsione, riportante le previsioni di competenza per il successivo triennio e, limitatamente alla prima annualità, anche di cassa. Deve essere redatto secondo gli schemi obbligatori allegati sub 9 al citato decreto 118, in cui le entrate sono classificate per fonte di provenienza (entrata da tributi, da trasferimenti, extratributarie, ecc...) e per natura, mentre le spese sono articolate per destinazione, in missioni e programmi (la medesima articolazione degli obiettivi strategici ed operativi del DUP – Documento Unico di Programmazione), nell'ambito dei diversi titoli (spese correnti, spese in conto capitale, spese per rimborso prestiti, ecc..).

Il presente documento contiene anche le informazioni richieste dall'art. 11, comma 5, del decreto legislativo 118/2011, nell'ambito della Nota integrativa al bilancio di previsione, quali: i criteri di valutazione adottati per la formulazione delle previsioni; le quote accantonate e vincolate del risultato di amministrazione presunto al 31 dicembre dell'esercizio precedente e gli utilizzi delle quote vincolate e accantonate del risultato di amministrazione presunto; l'elenco degli interventi programmati per spese di investimento finanziati col ricorso al debito e con le risorse disponibili; l'elenco delle garanzie principali o sussidiarie prestate dall'ente a favore di enti e di altri soggetti ai sensi delle leggi vigenti; gli oneri e gli impegni finanziari stimati e stanziati in bilancio, derivanti da contratti relativi a strumenti finanziari derivati o da contratti di finanziamento che includono una componente derivata (pari a 0 per il Comune di Brescia, non avendo mai attivato strumenti derivati); l'elenco dei propri enti ed organismi strumentali; l'elenco delle partecipazioni possedute con l'indicazione della relativa quota percentuale. E', inoltre, inserito il piano degli indicatori di bilancio previsto dal decreto del Ministero dell'Interno del 23/12/2015.

Sono, inoltre, riportati in Appendice i prospetti che articolano le previsioni di entrata e di spesa secondo livelli di classificazione di maggior dettaglio rispetto alle unità di voto elementari di bilancio (titoli/tipologie in entrata e titoli/programmi in spesa), quali le categorie di entrata ed i macroaggregati di spesa.

L'approvazione di tali voci, ai sensi dell'art. 165 del TUEL, è di competenza della Giunta, con deliberazione successiva rispetto all'approvazione del bilancio di previsione da parte del Consiglio comunale. Tali prospetti pertanto assumono una valenza meramente informativa, essendo suscettibili di revisione (a parità di tipologia di entrata e di missione/programma di spesa).



BILANCIO DI PREVISIONE  
PARTE I - ENTRATA

Titolo, Tipologia	Denominazione	Residui presunti al termine dell'esercizio precedente quello cui si riferisce il bilancio	Previsioni definitive dell'anno precedente a quello cui si riferisce il bilancio	PREVISIONI DEL BILANCIO		
				PREVISIONI ANNO 2020	PREVISIONI ANNO 2021	PREVISIONI ANNO 2022
	<b>Fondo pluriennale vincolato per spese correnti</b>		<b>5.965.999,71</b>	<b>4.585.000,00</b>	<b>4.585.000,00</b>	<b>4.585.000,00</b>
	<b>Fondo pluriennale vincolato per spese in conto capitale</b>		<b>27.963.297,88</b>	<b>35.168.061,49</b>	<b>184.260,01</b>	
	<b>Utilizzo avanzo di Amministrazione</b>			<b>4.684.880,00</b>		
	- di cui avanzo utilizzato anticipatamente					
	- di cui Utilizzo Fondo anticipazioni di liquidità					
	<b>Fondo di Cassa al 1/1/2020</b>			<b>57.204.732,00</b>		
<b>TITOLO 1</b>	<b>Entrate correnti di natura tributaria contributiva perequ</b>					
<b>10101</b>	Tipologia 101: Imposte tasse e proventi assimilati	89.025.951,64	138.475.122,00	138.825.000,00	141.325.000,00	140.825.000,00
<b>10104</b>	Tipologia 104: Compartecipazione di tributi		141.988.770,40	141.123.704,00		
<b>10301</b>	Tipologia 301: Fondi perequativi da Amministrazioni centrali	24.946,10	6.051.454,00	6.051.454,00	6.051.454,00	6.051.454,00

BILANCIO DI PREVISIONE  
PARTE I - ENTRATA

Titolo, Tipologia	Denominazione	Residui presunti al termine dell'esercizio precedente quello cui si riferisce il bilancio	Previsioni definitive dell'anno precedente a quello cui si riferisce il bilancio	PREVISIONI DEL BILANCIO		
				PREVISIONI ANNO 2020	PREVISIONI ANNO 2021	PREVISIONI ANNO 2022
<b>10302</b>	Tipologia 302: Fondi perequativi dalla Regione o Provincia autonoma					
	<b>Totale Titolo 1: Entrate correnti di natura tributaria contributiva perequ</b>	<b>89.050.897,74</b>	<b>144.526.576,00</b>	<b>144.876.454,00</b>	<b>147.376.454,00</b>	<b>146.876.454,00</b>
	<b>TITOLO 2 Trasferimenti correnti</b>		<b>148.040.224,40</b>	<b>147.175.158,00</b>		
<b>20101</b>	Tipologia 101: Trasferimenti correnti da Amministrazioni pubbliche					
		9.822.582,70	42.453.454,15	39.831.689,00	34.026.302,00	34.006.302,00
<b>20102</b>	Tipologia 102: Trasferimenti correnti da Famiglie					
			36.019.441,41	36.947.642,09		
<b>20103</b>	Tipologia 103: Trasferimenti correnti da Imprese					
		530,58	5.122,00			
			5.644,06	424,46		
<b>20104</b>	Tipologia 104: Trasferimenti correnti da Istituzioni Sociali Private					
			50.000,00	53.000,00	53.000,00	53.000,00
			40.000,00	42.400,00		
<b>20105</b>	Tipologia 105: Trasferimenti correnti dall'Unione Europea dal Resto del Mondo					
		116.717,20	402.717,00	48.849,00	32.849,00	32.849,00
			426.101,60	132.452,96		



BILANCIO DI PREVISIONE  
PARTE I - ENTRATA

Titolo, Tipologia  Denominazione	Residui presunti al termine dell'esercizio precedente quello cui si riferisce il bilancio	Previsioni definitive dell'anno precedente a quello cui si riferisce il bilancio	PREVISIONI DEL BILANCIO		
			PREVISIONI ANNO 2020	PREVISIONI ANNO 2021	PREVISIONI ANNO 2022
<b>Totale Titolo 2: Trasferimenti correnti</b>	<b>9.939.830,48</b>	<b>42.911.293,15</b>	<b>39.933.538,00</b>	<b>34.112.151,00</b>	<b>34.092.151,00</b>
		<b>36.491.187,07</b>	<b>37.122.919,51</b>		
<b>TITOLO 3 Entrate extratributarie</b>					
<b>30100</b> Tipologia 100: Vendita di beni e servizi e proventi derivanti dalla gestione dei beni	20.845.086,55	32.015.409,00	30.957.852,00	28.457.852,00	28.457.852,00
		42.469.123,67	38.852.203,97		
<b>30200</b> Tipologia 200: Proventi derivanti dall'attività di controllo e repressione delle irregolarità e degli illeciti	46.268.442,82	22.308.809,00	22.168.500,00	22.168.500,00	22.168.500,00
		15.474.729,09	15.883.499,96		
<b>30300</b> Tipologia 300: Interessi attivi					
<b>30400</b> Tipologia 400: Altre entrate da redditi da capitale	0,30	57.946.401,00	65.562.311,00	63.758.106,00	66.891.011,00
		57.946.401,00	65.562.311,00		
<b>30500</b> Tipologia 500: Rimborsi e altre entrate correnti	2.290.754,90	13.384.118,00	10.787.705,00	10.787.705,00	10.776.385,00
		14.934.099,04	9.808.844,93		
<b>Totale Titolo 3: Entrate extratributarie</b>	<b>69.404.284,57</b>	<b>125.654.737,00</b>	<b>129.476.368,00</b>	<b>125.172.163,00</b>	<b>128.293.748,00</b>
		<b>130.824.352,80</b>	<b>130.106.859,86</b>		
<b>TITOLO 4 Entrate in conto capitale</b>					

BILANCIO DI PREVISIONE  
PARTE I - ENTRATA

Titolo, Tipologia	Denominazione	Residui presunti al termine dell'esercizio precedente quello cui si riferisce il bilancio	Previsioni definitive dell'anno precedente a quello cui si riferisce il bilancio	PREVISIONI DEL BILANCIO		
				PREVISIONI ANNO 2020	PREVISIONI ANNO 2021	PREVISIONI ANNO 2022
<b>40100</b>	Tipologia 100: Tributi in conto capitale					
<b>40200</b>	Tipologia 200: Contributi agli investimenti	16.821.193,27	29.463.534,67	13.373.886,33	102.000,00	90.000,00
			26.520.970,08	22.646.309,48		
<b>40300</b>	Tipologia 300: Trasferimenti in conto capitale					
<b>40400</b>	Tipologia 400: Entrate da alienazione di beni materiali e immateriali					
		2.050,00	8.796.832,95	12.874.400,00	4.777.238,00	4.370.000,00
			5.456.482,70	8.467.766,00		
<b>40500</b>	Tipologia 500: Altre entrate in conto capitale					
		258.704,60	20.098.744,00	24.229.630,00	21.635.000,00	21.320.000,00
			15.750.585,64	19.856.067,38		
	<b>Totale Titolo 4: Entrate in conto capitale</b>	<b>17.081.947,87</b>	<b>58.359.111,62</b>	<b>50.477.916,33</b>	<b>26.514.238,00</b>	<b>25.750.000,00</b>
			<b>47.728.038,42</b>	<b>50.970.142,86</b>		
<b>TITOLO 5</b>	<b>Entrate da riduzione di attività finanziarie</b>					
<b>50100</b>	Tipologia 100: Alienazione di attività finanziarie					
					15.751.064,00	12.458.302,00

BILANCIO DI PREVISIONE  
PARTE I - ENTRATA

Titolo, Tipologia	Denominazione	Residui presunti al termine dell'esercizio precedente quello cui si riferisce il bilancio	Previsioni definitive dell'anno precedente a quello cui si riferisce il bilancio	PREVISIONI DEL BILANCIO		
				PREVISIONI ANNO 2020	PREVISIONI ANNO 2021	PREVISIONI ANNO 2022
<b>50200</b>	Tipologia 200: Riscossione di crediti di breve termine					
<b>50300</b>	Tipologia 300: Riscossione di crediti di medio lungo termine			1.000.000,00	1.000.000,00	1.000.000,00
<b>50400</b>	Tipologia 400: Altre entrate per riduzione di attività finanziarie			1.000.000,00		
				17.000.000,00	15.000.000,00	15.000.000,00
		10.182.720,13	15.300.000,00	27.182.720,13		
		<b>10.182.720,13</b>	<b>15.300.000,00</b>	<b>18.000.000,00</b>	<b>31.751.064,00</b>	<b>28.458.302,00</b>
<b>TITOLO 6</b>	<b>Accensione Prestiti</b>			<b>28.182.720,13</b>		
<b>60100</b>	Tipologia 100: Emissione di titoli obbligazionari					
<b>60200</b>	Tipologia 200: Accensione Prestiti a breve termine					
<b>60300</b>	Tipologia 300: Accensione Mutui e altri finanziamenti a medio lungo termine			105.219.245,00	15.000.000,00	15.000.000,00
				15.300.000,00		
				15.474.030,37		
				105.219.245,00		

BILANCIO DI PREVISIONE  
PARTE I - ENTRATA

Titolo, Tipologia	Denominazione	Residui presunti al termine dell'esercizio precedente quello cui si riferisce il bilancio	Previsioni definitive dell'anno precedente a quello cui si riferisce il bilancio	PREVISIONI DEL BILANCIO		
				PREVISIONI ANNO 2020	PREVISIONI ANNO 2021	PREVISIONI ANNO 2022
<b>60400</b>	Tipologia 400: Altre forme di indebitamento					
	<b>Totale Titolo 6: Accensione Prestiti</b>		<b>15.300.000,00</b>	<b>105.219.245,00</b>	<b>15.000.000,00</b>	<b>15.000.000,00</b>
				<b>105.219.245,00</b>		
	<b>TITOLO 7 Anticipazioni da istituto tesoriere/cassiere</b>					
<b>70100</b>	Tipologia 100: Anticipazioni da istituto tesoriere/cassiere					
	<b>Totale Titolo 7: Anticipazioni da istituto tesoriere/cassiere</b>					
	<b>TITOLO 9 Entrate per conto terzi e partite di giro</b>					
<b>90100</b>	Tipologia 100: Entrate per partite di giro					
		7.835.031,17	70.640.000,00	48.930.000,00	48.930.000,00	48.930.000,00
			69.875.526,55	48.817.926,81		
<b>90200</b>	Tipologia 200: Entrate per conto terzi					
		1.169.237,36	3.671.308,00	3.507.000,00	3.507.000,00	3.507.000,00
			4.525.244,99	4.021.564,13		
	<b>Totale Titolo 9: Entrate per conto terzi e partite di giro</b>	<b>9.004.268,53</b>	<b>74.311.308,00</b>	<b>52.437.000,00</b>	<b>52.437.000,00</b>	<b>52.437.000,00</b>
			<b>74.400.771,54</b>	<b>52.839.490,94</b>		

BILANCIO DI PREVISIONE  
PARTE I - ENTRATA

Titolo, Tipologia  Denominazione	Residui presunti al termine dell'esercizio precedente quello cui si riferisce il bilancio	Previsioni definitive dell'anno precedente a quello cui si riferisce il bilancio	PREVISIONI DEL BILANCIO		
			PREVISIONI ANNO 2020	PREVISIONI ANNO 2021	PREVISIONI ANNO 2022
<b>TOTALE TITOLI</b>	<b>204.663.949,32</b>	<b>476.363.025,77</b>	<b>540.420.521,33</b>	<b>432.363.070,00</b>	<b>430.937.655,00</b>
	Previsioni di Competenza	472.511.224,03	551.616.536,30		
	Previsioni di Cassa				

**TOTALE GENERALE DELL'ENTRATA**

Previsioni di Competenza	510.292.323,36	584.858.462,82	437.132.330,01	435.522.655,00
Previsioni di Cassa	472.511.224,03	608.821.268,30		

BILANCIO DI PREVISIONE  
PARTE II - SPESA

Missione, Programma, Titolo Denominazione	Residui presunti al termine dell'esercizio precedente quello cui si riferisce il bilancio	Previsioni definitive dell'anno precedente a quello cui si riferisce il bilancio	PREVISIONI DEL BILANCIO		
			PREVISIONI ANNO 2020	PREVISIONI ANNO 2021	PREVISIONI ANNO 2022

Disavanzo di amministrazione

<b>MISSIONE 01</b>	<b>Servizi istituzionali e generali e di gestione</b>					
<b>0101</b>	<b>Programma 01</b>	<b>Organi istituzionali</b>				
		Titolo 1 Spese correnti	1.277.003,46	6.060.798,00	5.895.696,00	5.872.696,00
		di cui già impegnato:		4.495.563,58	355.532,35	50.868,00
		di cui fondo pluriennale vincolato:		156.800,00	156.800,00	156.800,00
		Previsioni di Cassa	7.200.832,46	7.181.001,46		
		Titolo 2 Spese in conto capitale	5.875,09	97.900,00		
		di cui già impegnato:		19.000,00		
		di cui fondo pluriennale vincolato:		59.342,56		
		Previsioni di Cassa				
		Titolo 3 Spese per incremento di attività finanziaria				
		<b>Totale Programma 01 Organi istituzionali</b>	<b>1.282.878,55</b>	<b>6.158.698,00</b>	<b>5.895.696,00</b>	<b>5.872.696,00</b>
		di cui già impegnato:		4.495.563,58	355.532,35	50.868,00
		di cui fondo pluriennale vincolato:		175.800,00	156.800,00	156.800,00
		<b>Previsioni di Cassa</b>	<b>7.210.015,64</b>	<b>7.240.344,02</b>		
<b>0102</b>	<b>Programma 02</b>	<b>Segreteria generale</b>				
		Titolo 1 Spese correnti	377.280,17	2.038.437,00	2.101.001,00	2.101.001,00
		di cui già impegnato:		1.692.127,09	4.476,76	3.046,15
		di cui fondo pluriennale vincolato:		118.100,00	118.100,00	118.100,00
		Previsioni di Cassa	2.028.331,30	2.297.617,17		
		Titolo 2 Spese in conto capitale				
		Titolo 3 Spese per incremento di attività finanziaria				
		<b>Totale Programma 02 Segreteria generale</b>	<b>377.280,17</b>	<b>2.038.437,00</b>	<b>2.101.001,00</b>	<b>2.101.001,00</b>
		di cui già impegnato:		1.692.127,09	4.476,76	3.046,15
		di cui fondo pluriennale vincolato:		118.100,00	118.100,00	118.100,00
		<b>Previsioni di Cassa</b>	<b>2.028.331,30</b>	<b>2.297.617,17</b>		
<b>0103</b>	<b>Programma 03</b>	<b>Gestione economica, finanziaria, programmazione e provveditorato</b>				
		Titolo 1 Spese correnti				
		di cui già impegnato:				
		di cui fondo pluriennale vincolato:				
		<b>Previsioni di Cassa</b>				
		<b>Totale Programma 03</b>				

**BILANCIO DI PREVISIONE  
PARTE II - SPESA**

Missione, Programma, Titolo  Denominazione	Residui presunti al termine dell'esercizio precedente quello cui si riferisce il bilancio	Previsioni definitive dell'anno precedente a quello cui si riferisce il bilancio	PREVISIONI DEL BILANCIO		
			PREVISIONI ANNO 2020	PREVISIONI ANNO 2021	PREVISIONI ANNO 2022
<b>Titolo 1 Spese correnti</b>	1.434.233,44	7.940.151,00	7.441.617,00	7.774.526,00	8.099.729,00
Previsioni di Competenza di cui già impegnato: di cui fondo pluriennale vincolato:		179.300,00	5.963.691,39	2.358.323,28	831.352,63
Previsioni di Cassa		8.927.248,17	157.400,00	157.400,00	157.400,00
<b>Titolo 2 Spese in conto capitale</b>		15.000,00	15.000,00		
Previsioni di Competenza di cui già impegnato: di cui fondo pluriennale vincolato:		15.000,00	15.000,00		
Previsioni di Cassa			10.500,00		
<b>Titolo 3 Spese per incremento di attività finanziaria</b>		15.300.000,00	17.000.000,00	15.000.000,00	15.000.000,00
Previsioni di Competenza di cui già impegnato: di cui fondo pluriennale vincolato:		15.300.000,00	17.000.000,00		
Previsioni di Cassa			10.500,00		
<b>Totale Programma 03 Gestione economica, finanziaria, programmazione e provveditorato</b>	<b>1.434.233,44</b>	<b>23.255.151,00</b>	<b>24.456.617,00</b>	<b>22.774.526,00</b>	<b>23.099.729,00</b>
di cui già impegnato: di cui fondo pluriennale vincolato:		194.300,00	5.963.691,39	2.358.323,28	831.352,63
Previsioni di Cassa		24.227.248,17	157.400,00	157.400,00	157.400,00
<b>0104 Programma 04 Gestione delle entrate tributarie e servizi fiscali</b>			25.718.769,44		
Titolo 1 Spese correnti	3.935.181,33	5.486.333,00	4.372.738,00	4.255.188,00	4.255.188,00
Previsioni di Competenza di cui già impegnato: di cui fondo pluriennale vincolato:		62.950,00	3.373.939,72	1.027.342,92	131.345,40
Previsioni di Cassa		9.256.614,33	52.400,00	52.400,00	52.400,00
Titolo 2 Spese in conto capitale					
Titolo 3 Spese per incremento di attività finanziaria					
<b>Totale Programma 04 Gestione delle entrate tributarie e servizi fiscali</b>	<b>3.935.181,33</b>	<b>5.486.333,00</b>	<b>4.372.738,00</b>	<b>4.255.188,00</b>	<b>4.255.188,00</b>
di cui già impegnato: di cui fondo pluriennale vincolato:		62.950,00	3.373.939,72	1.027.342,92	131.345,40
Previsioni di Cassa		9.256.614,33	52.400,00	52.400,00	52.400,00
<b>0105 Programma 05 Gestione dei beni demaniali e patrimoniali</b>			8.255.519,33		
Titolo 1 Spese correnti	756.794,99	1.506.026,63	1.510.447,00	1.531.247,00	1.531.247,00
Previsioni di Competenza di cui già impegnato: di cui fondo pluriennale vincolato:		37.400,00	1.217.080,95	66.746,45	2.000,00
Previsioni di Cassa		2.037.103,04	42.200,00	42.200,00	42.200,00

BILANCIO DI PREVISIONE  
PARTE II - SPESA

Missione, Programma, Titolo  Denominazione	Residui presunti al termine dell'esercizio precedente quello cui si riferisce il bilancio	Previsioni definitive dell'anno precedente a quello cui si riferisce il bilancio	PREVISIONI DEL BILANCIO		
			PREVISIONI ANNO 2020	PREVISIONI ANNO 2021	PREVISIONI ANNO 2022
Titolo 2 Spese in conto capitale	8.564,31	1.015.400,54	760.000,00	735.000,00	610.000,00
	Previsioni di Competenza di cui già impegnato: di cui fondo pluriennale vincolato:				
		0,18	150.000,00	125.000,00	
	Previsioni di Cassa	900.080,08	432.995,01		
Titolo 3 Spese per incremento di attività finanziaria					
<b>Totale Programma 05 Gestione dei beni demaniali e patrimoniali</b>	<b>765.359,30</b>	<b>2.521.427,17</b>	<b>2.270.447,00</b>	<b>2.266.247,00</b>	<b>2.141.247,00</b>
	di cui già impegnato: di cui fondo pluriennale vincolato:		1.217.080,95	66.746,45	2.000,00
	<b>Previsioni di Cassa</b>	<b>2.937.183,12</b>	<b>2.658.037,00</b>	<b>167.200,00</b>	<b>42.200,00</b>
<b>0106 Programma 06 Ufficio tecnico</b>					
Titolo 1 Spese correnti	1.580.060,67	5.555.725,32	5.452.489,00	5.223.326,00	5.070.056,00
	Previsioni di Competenza di cui già impegnato: di cui fondo pluriennale vincolato:		4.411.541,55	136.488,07	2.500,00
	Previsioni di Cassa	180.900,00	182.900,00	182.900,00	182.900,00
Titolo 2 Spese in conto capitale	262.285,94	1.614.829,73	6.849.649,67	1.967.179,24	2.600.000,00
	Previsioni di Competenza di cui già impegnato: di cui fondo pluriennale vincolato:		2.725.121,92	14.221,74	
	Previsioni di Cassa	1.078.320,17	1.722.179,24	1.900.000,00	2.600.000,00
	Previsioni di Cassa	579.487,78	885.660,03		
Titolo 3 Spese per incremento di attività finanziaria					
<b>Totale Programma 06 Ufficio tecnico</b>	<b>1.842.346,61</b>	<b>7.170.555,05</b>	<b>8.177.610,92</b>	<b>7.190.505,24</b>	<b>7.670.056,00</b>
	di cui già impegnato: di cui fondo pluriennale vincolato:		4.844.551,99	150.709,81	2.500,00
	<b>Previsioni di Cassa</b>	<b>6.469.707,44</b>	<b>7.735.309,70</b>	<b>2.082.900,00</b>	<b>2.782.900,00</b>
<b>0107 Programma 07 Elezioni e consultazioni popolari - Anagrafe e stato civile</b>					
Titolo 1 Spese correnti	517.485,01	3.683.230,00	3.369.790,00	3.435.990,00	3.435.990,00
	Previsioni di Competenza di cui già impegnato: di cui fondo pluriennale vincolato:		2.937.770,71	114.498,87	34.465,36
	Previsioni di Cassa	165.400,00	231.600,00	231.600,00	231.600,00
Titolo 2 Spese in conto capitale	126.360,52	553.984,79	326.508,42	460.000,00	
	Previsioni di Competenza di cui già impegnato: di cui fondo pluriennale vincolato:				
	Previsioni di Cassa	268.008,42	60.000,00	460.000,00	
Titolo 3 Spese per incremento di attività finanziaria		298.200,34	275.008,25		



**BILANCIO DI PREVISIONE  
PARTE II - SPESA**

Missione, Programma, Titolo Denominazione	Residui presunti al termine dell'esercizio precedente quello cui si riferisce il bilancio	Previsioni definitive dell'anno precedente a quello cui si riferisce il bilancio	PREVISIONI DEL BILANCIO		
			PREVISIONI ANNO 2020	PREVISIONI ANNO 2021	PREVISIONI ANNO 2022
<b>Totale Programma 07 Elezioni e consultazioni popolari - Anagrafe e stato civile</b>	<b>643.845,53</b>	<b>4.237.214,79</b>	<b>3.696.298,42</b>	<b>3.895.990,00</b>	<b>3.435.990,00</b>
	di cui già impegnato:		2.937.770,71	114.498,87	34.465,36
	di cui fondo pluriennale vincolato:		291.600,00	691.600,00	231.600,00
	<b>Previsioni di Cassa</b>	<b>4.113.957,86</b>	<b>3.930.683,26</b>		
<b>0108 Programma 08 Statistica e sistemi informativi</b>					
Titolo 1 Spese correnti	916.679,86	2.588.927,00	2.389.856,00	2.390.287,00	2.381.487,00
	di cui già impegnato:		1.966.000,33	394.360,82	
	di cui fondo pluriennale vincolato:		102.800,00	107.200,00	107.200,00
	Previsioni di Cassa	3.170.060,95	3.199.335,86		
Titolo 2 Spese in conto capitale	229.272,91	705.829,04	326.446,06		
	di cui già impegnato:		230.892,00		
	di cui fondo pluriennale vincolato:				
	Previsioni di Cassa	714.171,70	389.003,28		
Titolo 3 Spese per incremento di attività finanziaria					
<b>Totale Programma 08 Statistica e sistemi informativi</b>	<b>1.145.952,77</b>	<b>3.294.756,04</b>	<b>2.716.302,06</b>	<b>2.390.287,00</b>	<b>2.381.487,00</b>
	di cui già impegnato:		2.196.892,33	394.360,82	
	di cui fondo pluriennale vincolato:		107.200,00	107.200,00	107.200,00
	<b>Previsioni di Cassa</b>	<b>3.884.232,65</b>	<b>3.588.339,14</b>		
<b>0109 Programma 09 Assistenza tecnico-amministrativa agli enti locali</b>					
Titolo 1 Spese correnti					
Titolo 2 Spese in conto capitale					
Titolo 3 Spese per incremento di attività finanziaria					
<b>Totale Programma 09 Assistenza tecnico-amministrativa agli enti locali</b>					
<b>Risorse umane</b>					
<b>0110 Programma 10</b>					
Titolo 1 Spese correnti	1.819.432,45	4.892.004,51	5.363.221,00	4.812.421,00	4.973.421,00
	di cui già impegnato:		2.831.655,03	377.930,92	19.135,26
	di cui fondo pluriennale vincolato:		132.600,00	132.600,00	132.600,00
	Previsioni di Cassa	5.477.776,16	7.050.053,45		
Titolo 2 Spese in conto capitale		5.550,00			
	di cui già impegnato:				
	di cui fondo pluriennale vincolato:				
	Previsioni di Cassa	5.550,00			

BILANCIO DI PREVISIONE  
PARTE II - SPESA

Missione, Programma, Titolo Denominazione	Residui presunti al termine dell'esercizio precedente quello cui si riferisce il bilancio	Previsioni definitive dell'anno precedente a quello cui si riferisce il bilancio	PREVISIONI DEL BILANCIO		
			PREVISIONI ANNO 2020	PREVISIONI ANNO 2021	PREVISIONI ANNO 2022
Titolo 3 Spese per incremento di attività finanziaria					
<b>Totale Programma 10 Risorse umane</b>	<b>1.819.432,45</b>	<b>4.897.554,51</b>	<b>5.363.221,00</b>	<b>4.812.421,00</b>	<b>4.973.421,00</b>
	di cui già impegnato:		2.831.655,03	377.930,92	19.135,26
	di cui fondo pluriennale vincolato:		132.600,00	132.600,00	132.600,00
	<b>Previsioni di Cassa</b>	<b>5.483.326,16</b>	<b>7.050.053,45</b>		
<b>0111 Programma 11 Altri servizi generali</b>					
Titolo 1 Spese correnti	1.400.403,38	6.393.526,10	7.228.545,00	4.533.346,00	5.433.346,00
	di cui già impegnato:		3.367.415,59	11.781,59	1.060,61
	di cui fondo pluriennale vincolato:		80.800,00	80.800,00	80.800,00
	Previsioni di Cassa	6.630.335,52	8.548.148,38		
Titolo 2 Spese in conto capitale		3.500,00			
	Previsioni di Competenza				
	di cui già impegnato:				
	di cui fondo pluriennale vincolato:				
	Previsioni di Cassa	3.500,00			
Titolo 3 Spese per incremento di attività finanziaria		3.500,00	1.000.000,00	1.000.000,00	1.000.000,00
	Previsioni di Competenza				
	di cui già impegnato:				
	di cui fondo pluriennale vincolato:				
	Previsioni di Cassa				
<b>Totale Programma 11 Altri servizi generali</b>	<b>1.400.403,38</b>	<b>6.397.026,10</b>	<b>8.228.545,00</b>	<b>5.533.346,00</b>	<b>6.433.346,00</b>
	di cui già impegnato:		3.367.415,59	11.781,59	1.060,61
	di cui fondo pluriennale vincolato:		80.800,00	80.800,00	80.800,00
	<b>Previsioni di Cassa</b>	<b>6.633.835,52</b>	<b>9.548.148,38</b>		
<b>TOTALE MISSIONE 01 Servizi istituzionali e generali e di gestione</b>	<b>14.646.913,53</b>	<b>65.606.489,47</b>	<b>67.478.914,40</b>	<b>61.115.207,24</b>	<b>62.364.161,00</b>
	di cui già impegnato:		32.920.688,38	4.861.703,77	1.075.773,41
	di cui fondo pluriennale vincolato:		3.213.179,24	3.747.000,00	3.862.000,00
	<b>Previsioni di Cassa</b>	<b>72.244.452,19</b>	<b>78.022.820,89</b>		
<b>MISSIONE 02</b>					
<b>0201 Programma 01 Uffici giudiziari</b>					
Titolo 1 Spese correnti					
Titolo 2 Spese in conto capitale	16.088,56				
	Previsioni di Competenza				
	di cui già impegnato:				
	di cui fondo pluriennale vincolato:				
	Previsioni di Cassa				
Titolo 3 Spese per incremento di attività finanziaria		12.549,08	11.262,00		

**BILANCIO DI PREVISIONE  
PARTE II - SPESA**

Missione, Programma, Titolo Denominazione	Residui presunti al termine dell'esercizio precedente quello cui si riferisce il bilancio	Previsioni definitive dell'anno precedente a quello cui si riferisce il bilancio	PREVISIONI DEL BILANCIO		
			PREVISIONI ANNO 2020	PREVISIONI ANNO 2021	PREVISIONI ANNO 2022
<b>Totale Programma 01 Uffici giudiziari</b>	<b>16.088,56</b>	<b>12.549,08</b>	<b>11.262,00</b>		
	Previsioni di Competenza di cui già impegnato: di cui fondo pluriennale vincolato:				
<b>Programma 02 Casa circondariale e altri servizi</b>					
Titolo 1 Spese correnti					
Titolo 2 Spese in conto capitale					
Titolo 3 Spese per incremento di attività finanziaria					
<b>Totale Programma 02 Casa circondariale e altri servizi</b>					
<b>TOTALE MISSIONE 02 Giustizia</b>	<b>16.088,56</b>	<b>12.549,08</b>	<b>11.262,00</b>		
	Previsioni di Competenza di cui già impegnato: di cui fondo pluriennale vincolato:				
<b>MISSIONE 03 Ordine pubblico e sicurezza</b>					
<b>Programma 01 Polizia locale e amministrativa</b>					
Titolo 1 Spese correnti	2.958.970,03	18.980.761,00	19.897.147,00	19.907.967,00	19.904.967,00
	di cui già impegnato: di cui fondo pluriennale vincolato:		16.480.555,49	916.471,27	27.524,50
			1.332.200,00	1.332.200,00	1.332.200,00
Titolo 2 Spese in conto capitale	486.092,47	19.626.495,89	21.523.917,03	572.000,00	
	Previsioni di Competenza di cui già impegnato: di cui fondo pluriennale vincolato:		1.048.535,39		
			188.957,20		
			790.000,00		
	Previsioni di Competenza di cui già impegnato: di cui fondo pluriennale vincolato:		521.239,50		
Titolo 3 Spese per incremento di attività finanziaria					
<b>Totale Programma 01 Polizia locale e amministrativa</b>	<b>3.445.062,50</b>	<b>19.968.702,63</b>	<b>20.945.682,39</b>	<b>20.479.967,00</b>	<b>19.904.967,00</b>
	Previsioni di Competenza di cui già impegnato: di cui fondo pluriennale vincolato:		16.669.512,69	916.471,27	27.524,50
			2.122.200,00	1.892.200,00	1.332.200,00
<b>Programma 02 Sistema integrato di sicurezza urbana</b>		<b>20.338.827,88</b>	<b>22.045.156,53</b>		
	Previsioni di Competenza di cui già impegnato: di cui fondo pluriennale vincolato:				

**BILANCIO DI PREVISIONE  
PARTE II - SPESA**

Missione, Programma, Titolo  Denominazione	Residui presunti al termine dell'esercizio precedente quello cui si riferisce il bilancio	Previsioni definitive dell'anno precedente a quello cui si riferisce il bilancio	PREVISIONI DEL BILANCIO		
			PREVISIONI ANNO 2020	PREVISIONI ANNO 2021	PREVISIONI ANNO 2022
<b>Titolo 1 Spese correnti</b>	<b>189.196,68</b>	<b>815.737,00</b>	<b>854.466,00</b>	<b>877.090,00</b>	<b>875.869,00</b>
	Previsioni di Competenza di cui già impegnato: di cui fondo pluriennale vincolato:		732.032,35	251.578,43	
	Previsioni di Cassa	886.331,43	39.600,00	39.600,00	39.600,00
<b>Titolo 2 Spese in conto capitale</b>					
<b>Titolo 3 Spese per incremento di attività finanziaria</b>					
<b>Totale Programma 02 Sistema integrato di sicurezza urbana</b>	<b>189.196,68</b>	<b>815.737,00</b>	<b>854.466,00</b>	<b>877.090,00</b>	<b>875.869,00</b>
	di cui già impegnato: di cui fondo pluriennale vincolato:	15.800,00	732.032,35	251.578,43	
	Previsioni di Cassa	886.331,43	39.600,00	39.600,00	39.600,00
<b>TOTALE MISSIONE 03 Ordine pubblico e sicurezza</b>	<b>3.634.259,18</b>	<b>20.784.439,63</b>	<b>21.800.148,39</b>	<b>21.357.057,00</b>	<b>20.780.836,00</b>
	di cui già impegnato: di cui fondo pluriennale vincolato:	1.513.022,82	17.401.545,04	1.168.049,70	27.524,50
	Previsioni di Cassa	21.225.159,31	2.161.800,00	1.931.800,00	1.371.800,00
<b>MISSIONE 04 Istruzione e diritto allo studio</b>					
<b>0401 Programma 01 Istruzione prescolastica</b>					
<b>Titolo 1 Spese correnti</b>	<b>1.994.546,16</b>	<b>18.909.225,66</b>	<b>19.025.002,00</b>	<b>18.989.175,00</b>	<b>19.017.051,00</b>
	Previsioni di Competenza di cui già impegnato: di cui fondo pluriennale vincolato:	453.000,00	17.422.790,75	8.523.103,54	5.016.732,08
	Previsioni di Cassa	19.593.467,90	389.400,00	389.400,00	389.400,00
<b>Titolo 2 Spese in conto capitale</b>	<b>157.703,65</b>	<b>1.096.431,48</b>	<b>1.939.478,23</b>	<b>470.661,00</b>	<b>450.000,00</b>
	Previsioni di Competenza di cui già impegnato: di cui fondo pluriennale vincolato:	698.072,75	112.357,11	5.161,01	
	Previsioni di Cassa	357.115,46	1.210.661,00	430.000,00	450.000,00
<b>Titolo 3 Spese per incremento di attività finanziaria</b>					
<b>Totale Programma 01 Istruzione prescolastica</b>	<b>2.152.249,81</b>	<b>20.005.657,14</b>	<b>20.964.480,23</b>	<b>19.459.836,00</b>	<b>19.467.051,00</b>
	di cui già impegnato: di cui fondo pluriennale vincolato:	1.151.072,75	17.535.147,86	8.528.264,55	5.016.732,08
	Previsioni di Cassa	19.950.583,36	1.600.061,00	819.400,00	839.400,00
<b>0402 Programma 02 Altri ordini di istruzione non universitaria</b>					

BILANCIO DI PREVISIONE  
PARTE II - SPESA

Missione, Programma, Titolo Denominazione	Residui presunti al termine dell'esercizio precedente quello cui si riferisce il bilancio	Previsioni definitive dell'anno precedente a quello cui si riferisce il bilancio	PREVISIONI DEL BILANCIO		
			PREVISIONI ANNO 2020	PREVISIONI ANNO 2021	PREVISIONI ANNO 2022
<b>Titolo 1 Spese correnti</b>	<b>817.266,86</b>	<b>4.978.214,14</b>	<b>4.608.075,00</b>	<b>4.603.884,00</b>	<b>4.599.545,00</b>
	di cui fondo pluriennale vincolato:		4.239.530,34	320.570,35	
	Previsioni di Competenza di cui già impegnato:				
	di cui fondo pluriennale vincolato:				
	Previsioni di Cassa	5.810.150,48	5.425.341,86		
<b>Titolo 2 Spese in conto capitale</b>	<b>761.071,37</b>	<b>6.916.103,72</b>	<b>9.613.141,15</b>	<b>10.412.513,86</b>	<b>7.570.000,00</b>
	di cui già impegnato:		391.281,33	15.013,86	
	di cui fondo pluriennale vincolato:		4.012.513,86		
	Previsioni di Cassa	2.261.997,73	4.453.189,09	10.370.000,00	7.570.000,00
<b>Titolo 3 Spese per incremento di attività finanziaria</b>					
<b>Totale Programma 02 Altri ordini di istruzione non universitaria</b>	<b>1.578.338,23</b>	<b>11.894.317,86</b>	<b>14.221.216,15</b>	<b>15.016.397,86</b>	<b>12.169.545,00</b>
	di cui già impegnato:		4.630.811,67	335.584,21	
	di cui fondo pluriennale vincolato:		4.012.513,86	10.370.000,00	7.570.000,00
	Previsioni di Cassa	<b>8.072.148,21</b>	<b>9.878.530,95</b>		
<b>0404 Programma 04 Istruzione universitaria</b>					
Titolo 1 Spese correnti					
Titolo 2 Spese in conto capitale					
Titolo 3 Spese per incremento di attività finanziaria					
<b>Totale Programma 04 Istruzione universitaria</b>					
<b>0405 Programma 05 Istruzione tecnica superiore</b>					
Titolo 1 Spese correnti					
Titolo 2 Spese in conto capitale					
Titolo 3 Spese per incremento di attività finanziaria					
<b>Totale Programma 05 Istruzione tecnica superiore</b>					
<b>0406 Programma 06 Servizi ausiliari all'istruzione</b>					
Titolo 1 Spese correnti	<b>5.121.610,26</b>	<b>16.759.882,00</b>	<b>17.582.501,00</b>	<b>17.282.901,00</b>	<b>17.332.901,00</b>
	di cui già impegnato:		13.881.238,21	9.121.848,29	30.544,93
	di cui fondo pluriennale vincolato:		101.400,00	101.400,00	101.400,00
	Previsioni di Cassa	<b>21.386.068,30</b>	<b>22.602.711,26</b>		

BILANCIO DI PREVISIONE  
PARTE II - SPESA

Missione, Programma, Titolo Denominazione	Residui presunti al termine dell'esercizio precedente quello cui si riferisce il bilancio	Previsioni definitive dell' anno precedente a quello cui si riferisce il bilancio	PREVISIONI DEL BILANCIO		
			PREVISIONI ANNO 2020	PREVISIONI ANNO 2021	PREVISIONI ANNO 2022
<b>Titolo 2 Spese in conto capitale</b>	857,86	19.110,86	20.000,00	10.000,00	10.000,00
	di cui fondo pluriennale vincolato:				
	Previsioni di Competenza di cui già impegnato:	10.000,00	10.000,00	10.000,00	10.000,00
	di cui fondo pluriennale vincolato:	8.206,47	7.600,50		
	Previsioni di Cassa				
<b>Titolo 3 Spese per incremento di attività finanziaria</b>					
<b>Totale Programma 06 Servizi ausiliari all'istruzione</b>	<b>5.122.468,12</b>	<b>16.778.992,86</b>	<b>17.602.501,00</b>	<b>17.292.901,00</b>	<b>17.342.901,00</b>
	di cui già impegnato:	13.881.238,21	13.881.238,21	9.121.848,29	30.544,93
	di cui fondo pluriennale vincolato:	128.400,00	111.400,00	111.400,00	111.400,00
	Previsioni di Cassa	<b>21.394.274,77</b>	<b>22.610.311,76</b>		
<b>0407 Programma 07 Diritto allo studio</b>					
<b>Titolo 1 Spese correnti</b>	40.000,02	40.000,00	40.000,00	40.000,00	40.000,00
	Previsioni di Competenza di cui già impegnato:				
	di cui fondo pluriennale vincolato:	80.000,00	80.000,02		
	Previsioni di Cassa				
<b>Titolo 2 Spese in conto capitale</b>					
<b>Titolo 3 Spese per incremento di attività finanziaria</b>					
<b>Totale Programma 07 Diritto allo studio</b>	<b>40.000,02</b>	<b>40.000,00</b>	<b>40.000,00</b>	<b>40.000,00</b>	<b>40.000,00</b>
	di cui già impegnato:				
	di cui fondo pluriennale vincolato:				
	Previsioni di Competenza di cui già impegnato:	80.000,00	80.000,02		
	di cui fondo pluriennale vincolato:				
	Previsioni di Cassa				
<b>TOTALE MISSIONE 04 Istruzione e diritto allo studio</b>	<b>8.893.056,18</b>	<b>48.718.967,86</b>	<b>52.828.197,38</b>	<b>51.809.134,86</b>	<b>49.019.497,00</b>
	di cui già impegnato:	36.047.197,74	36.047.197,74	17.985.697,05	5.047.277,01
	di cui fondo pluriennale vincolato:	5.917.907,41	5.723.974,86	11.300.800,00	8.520.800,00
	Previsioni di Cassa	<b>49.497.006,34</b>	<b>53.819.555,51</b>		
<b>MISSIONE 05 Tutela e valorizzazione dei beni e attività culturali</b>					
<b>0501 Programma 01 Valorizzazione dei beni di interesse storico</b>					
<b>Titolo 1 Spese correnti</b>	293.610,85	842.009,00	699.784,00	689.902,00	688.376,00
	Previsioni di Competenza di cui già impegnato:	530.148,07	530.148,07	102.528,96	
	di cui fondo pluriennale vincolato:	41.500,00	33.100,00	33.100,00	33.100,00
	Previsioni di Cassa	830.630,51	960.294,85		

**BILANCIO DI PREVISIONE  
PARTE II - SPESA**

Missione, Programma, Titolo  Denominazione	Residui presunti al termine dell'esercizio precedente quello cui si riferisce il bilancio	Previsioni definitive dell'anno precedente a quello cui si riferisce il bilancio	PREVISIONI DEL BILANCIO		
			PREVISIONI ANNO 2020	PREVISIONI ANNO 2021	PREVISIONI ANNO 2022
<b>TITOLO 2</b> Spese in conto capitale	256.017,86	2.165.061,81	4.669.164,73	1.130.000,00	810.000,00
	Previsioni di Competenza di cui già impegnato: di cui fondo pluriennale vincolato:	39.482,24	3.084.000,00	1.130.000,00	810.000,00
	Previsioni di Cassa	760.102,45	1.288.827,82		
<b>TITOLO 3</b> Spese per incremento di attività finanziaria					
<b>Totale Programma 01</b>	<b>549.628,71</b>	<b>3.007.070,81</b>	<b>5.368.948,73</b>	<b>1.819.902,00</b>	<b>1.498.376,00</b>
<b>Valorizzazione dei beni di interesse storico</b>		<b>1.478.743,20</b>	<b>3.117.100,00</b>	<b>1.163.100,00</b>	<b>843.100,00</b>
	Previsioni di Cassa	<b>1.590.732,96</b>	<b>2.249.122,67</b>		
<b>Programma 02</b>	<b>Attività culturali e interventi diversi nel settore culturale</b>				
<b>TITOLO 1</b> Spese correnti	1.735.162,50	10.764.888,40	9.864.875,00	9.812.912,00	9.807.329,00
	Previsioni di Competenza di cui già impegnato: di cui fondo pluriennale vincolato:	178.500,00	4.865.720,47	463.282,01	72.953,17
	Previsioni di Cassa	12.553.894,24	11.468.037,50	132.000,00	132.000,00
<b>TITOLO 2</b> Spese in conto capitale	497.662,97	2.861.066,76	4.889.773,76	1.150.000,00	1.450.000,00
	Previsioni di Competenza di cui già impegnato: di cui fondo pluriennale vincolato:	234.054,14	2.560.000,00	1.150.000,00	1.450.000,00
	Previsioni di Cassa	1.470.697,40	1.979.205,72		
<b>TITOLO 3</b> Spese per incremento di attività finanziaria					
<b>Totale Programma 02</b>	<b>2.232.825,47</b>	<b>13.625.955,16</b>	<b>14.754.648,76</b>	<b>10.962.912,00</b>	<b>11.257.329,00</b>
<b>Attività culturali e interventi diversi nel settore culturale</b>		<b>1.363.239,40</b>	<b>5.099.774,61</b>	<b>463.282,01</b>	<b>72.953,17</b>
	Previsioni di Competenza di cui già impegnato: di cui fondo pluriennale vincolato:	<b>14.024.591,64</b>	<b>2.692.000,00</b>	<b>1.282.000,00</b>	<b>1.582.000,00</b>
	Previsioni di Cassa	<b>16.633.025,97</b>	<b>13.447.243,22</b>		
<b>TOTALE MISSIONE 05</b>	<b>2.782.454,18</b>	<b>16.633.025,97</b>	<b>20.123.597,49</b>	<b>12.782.814,00</b>	<b>12.755.705,00</b>
<b>valorizzazione dei beni e attività culturali</b>		<b>2.841.982,60</b>	<b>5.669.404,92</b>	<b>565.810,97</b>	<b>72.953,17</b>
	Previsioni di Competenza di cui già impegnato: di cui fondo pluriennale vincolato:	<b>15.615.324,60</b>	<b>5.809.100,00</b>	<b>2.445.100,00</b>	<b>2.425.100,00</b>
	Previsioni di Cassa		<b>15.696.365,89</b>		
<b>MISSIONE 06</b>	<b>Politiche giovanili, sport e tempo libero</b>				
<b>Programma 01</b>	<b>Sport e tempo libero</b>				
<b>TITOLO 1</b> Spese correnti	372.615,62	2.737.767,00	2.792.188,00	2.788.120,00	2.787.742,00
	Previsioni di Competenza di cui già impegnato: di cui fondo pluriennale vincolato:	15.200,00	2.387.783,07	50.150,21	1.778,39
	Previsioni di Cassa	3.068.290,53	11.500,00	11.500,00	11.500,00
	Previsioni di Cassa		3.153.303,62		





BILANCIO DI PREVISIONE  
PARTE II - SPESA

Missione, Programma, Titolo	Denominazione	Residui presunti al termine dell'esercizio precedente quello cui si riferisce il bilancio	Previsioni definitive dell'anno precedente a quello cui si riferisce il bilancio	PREVISIONI DEL BILANCIO		
				PREVISIONI ANNO 2020	PREVISIONI ANNO 2021	PREVISIONI ANNO 2022
<b>0801</b>	<b>Programma 01</b>	<b>Totale Programma 01 Sviluppo e valorizzazione del turismo</b>	<b>621.559,00</b>	<b>536.047,00</b>	<b>536.047,00</b>	<b>536.047,00</b>
		195.238,46 Previsioni di Competenza di cui già impegnato: di cui fondo pluriennale vincolato:	321.372,82	5.000,00	5.000,00	
		22.400,00	15.200,00	15.200,00	15.200,00	15.200,00
		Previsioni di Cassa	729.998,69	536.047,00	536.047,00	536.047,00
		<b>TOTALE MISSIONE 07 Turismo</b>	<b>621.559,00</b>	<b>536.047,00</b>	<b>536.047,00</b>	<b>536.047,00</b>
		195.238,46 Previsioni di Competenza di cui già impegnato: di cui fondo pluriennale vincolato:	321.372,82	5.000,00	5.000,00	
		22.400,00	15.200,00	15.200,00	15.200,00	15.200,00
		Previsioni di Cassa	729.998,69	536.047,00	536.047,00	536.047,00
<b>MISSIONE 08</b>	<b>Aspetto del territorio ed edilizia abitativa</b>					
<b>0801</b>	<b>Programma 01</b>	<b>Urbanistica e assetto del territorio</b>	<b>1.778.803,89</b>	<b>1.503.909,00</b>	<b>1.503.909,00</b>	<b>1.501.720,00</b>
		Titolo 1 Spese correnti	310.548,27	1.517.846,00	1.517.846,00	1.501.720,00
		Previsioni di Competenza di cui già impegnato: di cui fondo pluriennale vincolato:	69.100,00	1.254.950,57	8.900,00	2.000,00
		69.100,00	69.800,00	69.800,00	69.800,00	69.800,00
		Previsioni di Cassa	1.849.429,09	1.758.594,27	1.758.594,27	1.758.594,27
		Titolo 2 Spese in conto capitale	31.546,261,27	37.575.432,23	15.895.000,00	19.920.000,00
		Previsioni di Competenza di cui già impegnato: di cui fondo pluriennale vincolato:	10.879.551,27	2.450.312,76	530.000,00	4.870.000,00
		16.885.245,67	6.965.689,00	530.000,00	530.000,00	4.870.000,00
		Previsioni di Cassa	16.885.245,67	24.644.849,39	530.000,00	4.870.000,00
		Titolo 3 Spese per incremento di attività finanziaria				
		<b>Totale Programma 01 Urbanistica e assetto del territorio</b>	<b>33.325.065,16</b>	<b>17.398.909,00</b>	<b>17.398.909,00</b>	<b>21.421.720,00</b>
		4.907.732,69 Previsioni di Competenza di cui già impegnato: di cui fondo pluriennale vincolato:	3.705.263,33	8.900,00	8.900,00	2.000,00
		10.948.651,27	7.035.489,00	599.800,00	599.800,00	4.939.800,00
		Previsioni di Cassa	18.734.674,76	26.403.443,66	599.800,00	4.939.800,00
<b>0802</b>	<b>Programma 02</b>	<b>Edilizia residenziale pubblica e locale e piani di edilizia economico-popolare</b>	<b>2.275.863,00</b>	<b>2.144.373,00</b>	<b>2.144.373,00</b>	<b>2.114.199,00</b>
		Titolo 1 Spese correnti	442.965,19	2.210.494,00	2.144.373,00	2.114.199,00
		Previsioni di Competenza di cui già impegnato: di cui fondo pluriennale vincolato:	148.700,00	1.802.528,41	15.319,99	14.919,99
		2.321.459,60	127.700,00	127.700,00	127.700,00	127.700,00
		Previsioni di Cassa	7.697.197,93	2.525.759,19	127.700,00	127.700,00
		Titolo 2 Spese in conto capitale	2.824.894,41	4.605.024,36	4.995.000,00	5.390.000,00
		Previsioni di Competenza di cui già impegnato: di cui fondo pluriennale vincolato:	1.112.072,39	1.112.072,39	4.995.000,00	5.390.000,00
		2.752.686,00	1.795.285,44	4.995.000,00	4.995.000,00	5.390.000,00
		Previsioni di Cassa	4.918.333,85	3.944.051,15	4.995.000,00	5.390.000,00

BILANCIO DI PREVISIONE  
PARTE II - SPESA

Missione, Programma, Titolo Denominazione	Residui presunti al termine dell'esercizio precedente quello cui si riferisce il bilancio	Previsioni definitive dell'anno precedente a quello cui si riferisce il bilancio	PREVISIONI DEL BILANCIO		
			PREVISIONI ANNO 2020	PREVISIONI ANNO 2021	PREVISIONI ANNO 2022
Titolo 3 Spese per incremento di attività finanziaria <b>Totale Programma 02 Edilizia residenziale pubblica e locale e piani di edilizia economico-popolare</b>	<b>3.267.799,60</b> Previsioni di Competenza di cui già impegnato: di cui fondo pluriennale vincolato:	<b>9.973.060,93</b> 2.901.386,00 7.239.793,45	<b>6.815.518,36</b> 2.914.600,80 1.922.985,44 6.469.810,34	<b>7.139.373,00</b> 15.319,99 5.122.700,00	<b>7.504.199,00</b> 14.919,99 5.517.700,00
<b>TOTALE MISSIONE 08 Assetto del territorio ed edilizia abitativa</b>	<b>8.175.532,29</b> Previsioni di Competenza di cui già impegnato: di cui fondo pluriennale vincolato:	<b>43.298.126,09</b> 13.850.037,27 25.974.468,21	<b>45.908.796,59</b> 6.619.864,13 8.958.474,44 32.873.254,00	<b>24.538.282,00</b> 24.219,99 5.722.500,00	<b>28.925.919,00</b> 16.919,99 10.457.500,00
<b>MISSIONE 09 Sviluppo sostenibile e tutela del territorio e dell'ambiente</b>					
<b>0901 Programma 01 Difesa del suolo</b>					
Titolo 1 Spese correnti	168.427,89 Previsioni di Competenza di cui già impegnato: di cui fondo pluriennale vincolato:	381.510,00 4.150,00 617.595,49 792.060,10	360.169,00 338.370,46 3.300,00 525.296,89 1.306.998,05	358.953,00 3.300,00	358.578,00 3.300,00
Titolo 2 Spese in conto capitale	404.378,26 Previsioni di Competenza di cui già impegnato: di cui fondo pluriennale vincolato:	317.623,30 379.668,07	148.123,67 990.000,00 504.963,41	2.100.000,00 2.100.000,00	400.000,00
Titolo 3 Spese per incremento di attività finanziaria <b>Totale Programma 01 Difesa del suolo</b>	<b>572.806,15</b> Previsioni di Competenza di cui già impegnato: di cui fondo pluriennale vincolato:	<b>1.173.570,10</b> 321.773,30 997.263,56	<b>1.667.167,05</b> 486.494,13 993.300,00 1.030.260,30	<b>2.458.953,00</b> 2.103.300,00	<b>758.578,00</b> 403.300,00
<b>0902 Programma 02 Tutela, valorizzazione e recupero ambientale</b>					
Titolo 1 Spese correnti	2.384.926,54 Previsioni di Competenza di cui già impegnato: di cui fondo pluriennale vincolato:	7.269.601,60 157.600,00 8.887.526,91 13.520.341,85	7.288.853,00 5.621.504,05 161.900,00 9.511.879,54 9.720.448,63	7.270.915,00 2.593.035,71 161.900,00	7.268.596,00 3.383,38 161.900,00
Titolo 2 Spese in conto capitale	4.302.437,35 Previsioni di Competenza di cui già impegnato: di cui fondo pluriennale vincolato:	2.902.380,13 9.037.223,31	1.283.402,25 3.210.000,00 7.569.020,20	2.660.000,00 2.660.000,00	1.700.000,00 1.700.000,00

BILANCIO DI PREVISIONE  
PARTE II - SPESA

Missione, Programma, Titolo Denominazione	Residui presunti al termine dell'esercizio precedente quello cui si riferisce il bilancio	Previsioni definitive dell' anno precedente a quello cui si riferisce il bilancio	PREVISIONI DEL BILANCIO		
			PREVISIONI ANNO 2020	PREVISIONI ANNO 2021	PREVISIONI ANNO 2022
Titolo 3 Spese per incremento di attività finanziaria					
<b>Totale Programma 02 Tutela, valorizzazione e recupero ambientale</b>	<b>6.687.363,89</b>	<b>20.789.943,45</b>	<b>17.009.301,63</b>	<b>9.930.915,00</b>	<b>8.968.596,00</b>
	di cui già impegnato:		6.904.906,30	2.593.035,71	3.383,38
	di cui fondo pluriennale vincolato:	3.059.980,13	3.371.900,00	2.821.900,00	1.861.900,00
	<b>Previsioni di Cassa</b>	<b>17.924.750,22</b>	<b>17.080.899,74</b>		
<b>0903 Programma 03 Rifiuti</b>					
Titolo 1 Spese correnti	5.735.291,56	33.223.743,00	33.770.420,00	33.780.420,00	33.780.420,00
	Previsioni di Competenza di cui già impegnato:		28.920,00		
	di cui fondo pluriennale vincolato:	41.513.229,85	39.505.711,56		
	Previsioni di Cassa				
Titolo 2 Spese in conto capitale					
Titolo 3 Spese per incremento di attività finanziaria					
<b>Totale Programma 03 Rifiuti</b>	<b>5.735.291,56</b>	<b>33.223.743,00</b>	<b>33.770.420,00</b>	<b>33.780.420,00</b>	<b>33.780.420,00</b>
	di cui già impegnato:		28.920,00		
	di cui fondo pluriennale vincolato:				
	<b>Previsioni di Cassa</b>	<b>41.513.229,85</b>	<b>39.505.711,56</b>		
<b>0904 Programma 04 Servizio idrico integrato</b>					
Titolo 1 Spese correnti	744.539,26	744.500,00	716.500,00	716.500,00	716.500,00
	Previsioni di Competenza di cui già impegnato:		715.000,00		
	di cui fondo pluriennale vincolato:	1.096.832,44	1.461.039,26		
	Previsioni di Cassa				
Titolo 2 Spese in conto capitale					
Titolo 3 Spese per incremento di attività finanziaria					
<b>Totale Programma 04 Servizio idrico integrato</b>	<b>744.539,26</b>	<b>744.500,00</b>	<b>716.500,00</b>	<b>716.500,00</b>	<b>716.500,00</b>
	di cui già impegnato:		715.000,00		
	di cui fondo pluriennale vincolato:				
	<b>Previsioni di Cassa</b>	<b>1.096.832,44</b>	<b>1.461.039,26</b>		
<b>0905 Programma 05 Aree protette, parchi naturali, protezione naturalistica e forestazione</b>					
Titolo 1 Spese correnti					
Titolo 2 Spese in conto capitale					
Titolo 3 Spese per incremento di attività finanziaria					



BILANCIO DI PREVISIONE  
PARTE II - SPESA

MISSIONE	Programma	Denominazione	Residui presunti al termine dell'esercizio precedente quello cui si riferisce il bilancio	Previsioni definitive dell'anno precedente a quello cui si riferisce il bilancio	PREVISIONI DEL BILANCIO		
					PREVISIONI ANNO 2020	PREVISIONI ANNO 2021	PREVISIONI ANNO 2022
<b>1001</b>	<b>Programma 01</b>	<b>Trasporti e diritto alla mobilità</b>					
		<b>Trasporto ferroviario</b>					
		Titolo 1 Spese correnti					
		Titolo 2 Spese in conto capitale					
		Titolo 3 Spese per incremento di attività finanziaria					
		<b>Totale Programma 01 Trasporto ferroviario</b>					
<b>1002</b>	<b>Programma 02</b>	<b>Trasporto pubblico locale</b>					
		Titolo 1 Spese correnti	11.606.990,58	62.282.911,00	62.162.226,00	62.057.926,00	61.946.928,00
					5.923.676,09	7.700,00	2.000,00
				14.700,00	18.800,00	18.800,00	18.800,00
				72.776.726,48	73.750.416,58		
		Titolo 2 Spese in conto capitale	95.446,10	4.420.400,00	4.894.400,00		
				50.000,00			
				3.483.359,96	3.492.892,27		
		Titolo 3 Spese per incremento di attività finanziaria					
		<b>Totale Programma 02 Trasporto pubblico locale</b>	<b>11.702.436,68</b>	<b>66.703.311,00</b>	<b>67.056.626,00</b>	<b>62.057.926,00</b>	<b>61.946.928,00</b>
					5.923.676,09	7.700,00	2.000,00
				64.700,00	18.800,00	18.800,00	18.800,00
				76.260.086,44	77.243.308,85		
<b>1003</b>	<b>Programma 03</b>	<b>Trasporto per vie d'acqua</b>					
		Titolo 1 Spese correnti					
		Titolo 2 Spese in conto capitale					
		Titolo 3 Spese per incremento di attività finanziaria					
		<b>Totale Programma 03 Trasporto per vie d'acqua</b>					
<b>1004</b>	<b>Programma 04</b>	<b>Altre modalità di trasporto</b>					
		Titolo 1 Spese correnti					
		Titolo 2 Spese in conto capitale					
		Titolo 3 Spese per incremento di attività finanziaria					
		<b>Totale Programma 04 Altre modalità di trasporto</b>					

**BILANCIO DI PREVISIONE  
PARTE II - SPESA**

Missione, Programma, Titolo  Denominazione	Residui presunti al termine dell'esercizio precedente quello cui si riferisce il bilancio	Previsioni definitive dell' anno precedente a quello cui si riferisce il bilancio	PREVISIONI DEL BILANCIO		
			PREVISIONI ANNO 2020	PREVISIONI ANNO 2021	PREVISIONI ANNO 2022
<b>1005 Programma 05 Viabilità e infrastrutture stradali</b>					
Titolo 1 Spese correnti	4.965.359,96	16.397.191,96	15.162.577,00	15.224.472,00	15.159.924,00
di cui già impegnato:					
di cui fondo pluriennale vincolato:		123.100,00	11.548.929,45	422.888,39	109.500,00
Previsioni di Cassa		19.551.646,15	20.018.436,96	109.500,00	109.500,00
Titolo 2 Spese in conto capitale	9.687.544,00	23.344.427,00	15.704.472,30	8.500.000,00	6.450.000,00
di cui già impegnato:			2.540.354,35		
di cui fondo pluriennale vincolato:		6.481.023,88	8.005.000,00	8.470.000,00	6.420.000,00
Previsioni di Cassa		14.161.288,33	12.200.911,44		
Titolo 3 Spese per incremento di attività finanziaria					
<b>Totale Programma 05 Viabilità e infrastrutture stradali</b>	<b>14.652.903,96</b>	<b>39.741.618,96</b>	<b>30.867.049,30</b>	<b>23.724.472,00</b>	<b>21.609.924,00</b>
di cui già impegnato:			14.089.283,80	422.888,39	6.529.500,00
di cui fondo pluriennale vincolato:		6.604.123,88	8.114.500,00	8.579.500,00	
Previsioni di Cassa		33.712.934,48	32.219.348,40		
<b>TOTALE MISSIONE 10 Trasporti e diritto alla mobilità</b>	<b>26.355.340,64</b>	<b>106.444.929,96</b>	<b>97.923.675,30</b>	<b>85.782.398,00</b>	<b>83.556.852,00</b>
di cui già impegnato:			20.012.959,89	430.588,39	2.000,00
di cui fondo pluriennale vincolato:		6.668.823,88	8.133.300,00	8.598.300,00	6.548.300,00
Previsioni di Cassa		109.973.020,92	109.462.657,25		
<b>MISSIONE 11 Soccorso civile</b>					
<b>1101 Programma 01 Sistema di protezione civile</b>					
Titolo 1 Spese correnti	59.697,52	173.537,00	194.954,00	201.584,00	201.584,00
di cui già impegnato:			149.286,97	18.923,50	
di cui fondo pluriennale vincolato:		2.670,00	9.300,00	9.300,00	9.300,00
Previsioni di Cassa		214.293,52	245.351,52		
Titolo 2 Spese in conto capitale					
Titolo 3 Spese per incremento di attività finanziaria					
<b>Totale Programma 01 Sistema di protezione civile</b>	<b>59.697,52</b>	<b>173.537,00</b>	<b>194.954,00</b>	<b>201.584,00</b>	<b>201.584,00</b>
di cui già impegnato:			149.286,97	18.923,50	
di cui fondo pluriennale vincolato:		2.670,00	9.300,00	9.300,00	9.300,00
Previsioni di Cassa		214.293,52	245.351,52		
<b>1102 Programma 02 Interventi a seguito di calamità naturali</b>					
Titolo 1 Spese correnti		2.670,00	9.300,00	9.300,00	9.300,00
Titolo 2 Spese in conto capitale		214.293,52	245.351,52		

BILANCIO DI PREVISIONE  
PARTE II - SPESA

Missione, Programma, Titolo  Denominazione	Residui presunti al termine dell'esercizio precedente quello cui si riferisce il bilancio	Previsioni definitive dell' anno precedente a quello cui si riferisce il bilancio	PREVISIONI DEL BILANCIO		
			PREVISIONI ANNO 2020	PREVISIONI ANNO 2021	PREVISIONI ANNO 2022
Titolo 3 Spese per incremento di attività finanziaria					
<b>Totale Programma 02 Interventi a seguito di calamità naturali</b>					
<b>TOTALE MISSIONE 11 Soccorso civile</b>	<b>59.697,52</b>	<b>173.537,00</b>	<b>194.954,00</b>	<b>201.584,00</b>	<b>201.584,00</b>
			149.286,97	18.923,50	
		2.670,00	9.300,00	9.300,00	9.300,00
		<b>214.293,52</b>	<b>245.351,52</b>		
<b>MISSIONE 12 Diritti sociali, politiche sociali e famiglia</b>					
<b>1201 Programma 01 Interventi per l'infanzia e i minori e per asili nido</b>					
Titolo 1 Spese correnti					
	2.456.202,46	13.799.353,34	13.382.696,00	13.394.496,00	13.394.496,00
			10.335.499,77	2.152.200,00	532.919,64
		243.200,00	255.000,00	255.000,00	255.000,00
		14.795.510,51	15.583.898,46		
		492.757,05	1.477.883,31	235.980,95	240.000,00
	58.844,98		30.586,62	4.980,95	
		342.146,44	1.120.980,95	220.000,00	240.000,00
		145.553,54	291.023,14		
Titolo 2 Spese in conto capitale					
Titolo 3 Spese per incremento di attività finanziaria					
<b>Totale Programma 01 Interventi per l'infanzia e i minori e per asili nido</b>	<b>2.515.047,44</b>	<b>14.292.110,39</b>	<b>14.860.579,31</b>	<b>13.630.476,95</b>	<b>13.634.496,00</b>
			10.366.086,39	2.157.180,95	532.919,64
		585.346,44	1.375.980,95	475.000,00	495.000,00
		<b>14.941.064,05</b>	<b>15.874.921,60</b>		
<b>1202 Programma 02 Interventi per la disabilità</b>					
Titolo 1 Spese correnti					
	1.431.862,31	6.549.713,30	6.625.700,00	6.619.600,00	6.619.600,00
			4.209.031,64		
		10.600,00	4.500,00	4.500,00	4.500,00
		7.602.083,44	8.053.062,31		
Titolo 2 Spese in conto capitale					
Titolo 3 Spese per incremento di attività finanziaria					

BILANCIO DI PREVISIONE  
PARTE II - SPESA

Missione, Programma, Titolo  Denominazione	Residui presunti al termine dell'esercizio precedente quello cui si riferisce il bilancio	Previsioni definitive dell'anno precedente a quello cui si riferisce il bilancio	PREVISIONI DEL BILANCIO		
			PREVISIONI ANNO 2020	PREVISIONI ANNO 2021	PREVISIONI ANNO 2022
<b>Totale Programma 02 Interventi per la disabilità</b>	<b>1.431.862,31</b>	<b>6.549.713,30</b>	<b>6.625.700,00</b>	<b>6.619.600,00</b>	<b>6.619.600,00</b>
			4.209.031,64		
			4.500,00	4.500,00	4.500,00
			8.053.062,31		
<b>1203 Programma 03 Interventi per gli anziani</b>		<b>7.602.063,44</b>			
Titolo 1 Spese correnti	1.653.170,13	7.967.168,00	7.612.041,00	7.625.776,00	7.624.879,00
			4.796.064,46	56.121,20	40.260,00
			71.500,00	71.500,00	71.500,00
			9.193.711,13		
Titolo 2 Spese in conto capitale		67.971,70	67.971,70		
			67.971,70		
			47.580,19		
Titolo 3 Spese per incremento di attività finanziaria		67.971,70			
<b>Totale Programma 03 Interventi per gli anziani</b>	<b>1.653.170,13</b>	<b>8.035.139,70</b>	<b>7.680.012,70</b>	<b>7.625.776,00</b>	<b>7.624.879,00</b>
			4.864.036,16	56.121,20	40.260,00
			71.500,00	71.500,00	71.500,00
			9.241.291,32		
<b>1204 Programma 04 Interventi per soggetti a rischio di esclusione sociale</b>		<b>9.701.710,37</b>			
Titolo 1 Spese correnti	3.328.125,50	9.044.910,20	9.433.514,00	8.405.252,00	8.405.252,00
			5.849.468,83	301.259,66	
			167.300,00	167.300,00	167.300,00
			12.594.339,50		
Titolo 2 Spese in conto capitale	335.361,46	516.555,84	1.090.941,83	134.691,83	130.000,00
			16.250,00	4.691,83	
			604.691,83	130.000,00	130.000,00
			575.128,02		
Titolo 3 Spese per incremento di attività finanziaria		347.542,83			
<b>Totale Programma 04 Interventi per soggetti a rischio di esclusione sociale</b>	<b>3.663.486,96</b>	<b>9.561.466,04</b>	<b>10.524.455,83</b>	<b>8.539.943,83</b>	<b>8.535.252,00</b>
			5.865.718,83	305.951,49	
			771.991,83	297.300,00	297.300,00
			13.169.467,52		
<b>1205 Programma 05 Interventi per le famiglie</b>		<b>11.249.008,85</b>			



BILANCIO DI PREVISIONE  
PARTE II - SPESA

Missione, Programma, Titolo Denominazione	Residui presunti al termine dell'esercizio precedente quello cui si riferisce il bilancio	Previsioni definitive dell'anno precedente a quello cui si riferisce il bilancio	PREVISIONI DEL BILANCIO		
			PREVISIONI ANNO 2020	PREVISIONI ANNO 2021	PREVISIONI ANNO 2022
<b>Titolo 1 Spese correnti</b>	<b>919.630,72</b>	<b>3.908.698,00</b>	<b>3.687.876,00</b>	<b>3.658.876,00</b>	<b>3.658.876,00</b>
	Previsioni di Competenza di cui già impegnato: di cui fondo pluriennale vincolato:		2.901.421,16	83.046,68	18.728,68
	Previsioni di Cassa	118.000,00	89.000,00	89.000,00	89.000,00
<b>Titolo 2 Spese in conto capitale</b>	<b>57.682,90</b>	<b>4.261.859,18</b>	<b>4.518.506,72</b>	<b>259.906,68</b>	<b>250.000,00</b>
	Previsioni di Competenza di cui già impegnato: di cui fondo pluriennale vincolato:	238.931,22	484.537,75	1.353,34	
	Previsioni di Cassa	184.537,75	309.906,68	250.000,00	250.000,00
<b>Titolo 3 Spese per incremento di attività finanziaria</b>		<b>60.078,70</b>	<b>162.619,79</b>		
<b>Totale Programma 05 Interventi per le famiglie</b>	<b>977.313,62</b>	<b>4.147.629,22</b>	<b>4.172.413,75</b>	<b>3.918.782,68</b>	<b>3.908.876,00</b>
	Previsioni di Competenza di cui già impegnato: di cui fondo pluriennale vincolato:		2.905.629,07	84.400,02	18.728,68
	Previsioni di Cassa	302.537,75	398.906,68	339.000,00	339.000,00
<b>1206 Programma 06 Interventi per il diritto alla casa</b>		<b>4.321.937,88</b>	<b>4.681.126,51</b>		
<b>Titolo 1 Spese correnti</b>	<b>9.857.239,41</b>	<b>7.471.637,46</b>	<b>5.922.509,00</b>	<b>5.501.060,00</b>	<b>5.501.060,00</b>
	Previsioni di Competenza di cui già impegnato: di cui fondo pluriennale vincolato:		1.206.150,53	7.639,41	1.826,60
	Previsioni di Cassa	30.500,00	24.100,00	24.100,00	24.100,00
<b>Titolo 2 Spese in conto capitale</b>		<b>16.394.153,56</b>	<b>15.755.648,41</b>		
<b>Titolo 3 Spese per incremento di attività finanziaria</b>					
<b>Totale Programma 06 Interventi per il diritto alla casa</b>	<b>9.857.239,41</b>	<b>7.471.637,46</b>	<b>5.922.509,00</b>	<b>5.501.060,00</b>	<b>5.501.060,00</b>
	Previsioni di Competenza di cui già impegnato: di cui fondo pluriennale vincolato:		1.206.150,53	7.639,41	1.826,60
	Previsioni di Cassa	30.500,00	24.100,00	24.100,00	24.100,00
<b>1207 Programma 07 Programmazione e governo della rete dei servizi socio-sanitari e sociali</b>		<b>16.394.153,56</b>	<b>15.755.648,41</b>		
<b>Titolo 1 Spese correnti</b>		<b>30.500,00</b>	<b>24.100,00</b>	<b>24.100,00</b>	<b>24.100,00</b>
<b>Titolo 2 Spese in conto capitale</b>					
<b>Titolo 3 Spese per incremento di attività finanziaria</b>					
<b>Totale Programma 07 Programmazione e governo della rete dei servizi socio-sanitari e sociali</b>		<b>16.394.153,56</b>	<b>15.755.648,41</b>		

BILANCIO DI PREVISIONE  
PARTE II - SPESA

Missione, Programma, Titolo Denominazione	Residui presunti al termine dell'esercizio precedente quello cui si riferisce il bilancio	Previsioni definitive dell' anno precedente a quello cui si riferisce il bilancio	PREVISIONI DEL BILANCIO		
			PREVISIONI ANNO 2020	PREVISIONI ANNO 2021	PREVISIONI ANNO 2022
<b>1208 Programma 08 Cooperazione e associazionismo</b>					
Titolo 1 Spese correnti					
Titolo 2 Spese in conto capitale					
Titolo 3 Spese per incremento di attività finanziaria					
<b>Totale Programma 08 Cooperazione e associazionismo</b>					
<b>1209 Programma 09 Servizio necroscopico e cimiteriale</b>					
Titolo 1 Spese correnti	638.833,71	2.251.832,00	2.228.343,00	2.236.355,00	2.235.644,00
			1.609.941,38	46.420,21	
			80.700,00	80.700,00	80.700,00
			2.786.476,71		
Titolo 2 Spese in conto capitale	189.050,60	232.421,00	224.524,55	203.326,45	200.000,00
			13.305,81	3.326,45	
			203.326,45	200.000,00	200.000,00
			147.174,09		
Titolo 3 Spese per incremento di attività finanziaria					
<b>Totale Programma 09 Servizio necroscopico e cimiteriale</b>	<b>827.884,31</b>	<b>2.484.253,00</b>	<b>2.452.867,55</b>	<b>2.439.681,45</b>	<b>2.435.644,00</b>
			1.623.247,19	49.746,66	
			284.026,45	280.700,00	280.700,00
			2.933.650,80		
<b>TOTALE MISSIONE 12 Diritti sociali, politiche sociali e famiglia</b>	<b>20.926.004,18</b>	<b>52.541.949,11</b>	<b>52.238.538,14</b>	<b>48.275.320,91</b>	<b>48.259.807,00</b>
			31.039.899,81	2.661.039,73	593.734,92
			2.931.005,91	1.492.100,00	1.512.100,00
			69.709.168,47		
<b>MISSIONE 13 Tutela della salute</b>					
<b>1301 Programma 01 Servizio sanitario regionale - finanziamento ordinario corrente per la garanzia dei LEA</b>					
Titolo 1 Spese correnti					
Titolo 2 Spese in conto capitale					
Titolo 3 Spese per incremento di attività finanziaria					

BILANCIO DI PREVISIONE  
PARTE II - SPESA

Missione, Programma, Titolo	Denominazione	Residui presunti al termine dell'esercizio precedente quello cui si riferisce il bilancio	Previsioni definitive dell'anno precedente a quello cui si riferisce il bilancio	PREVISIONI DEL BILANCIO		
				PREVISIONI ANNO 2020	PREVISIONI ANNO 2021	PREVISIONI ANNO 2022
	<b>Totale Programma 01 Servizio sanitario regionale - finanziamento ordinario corrente per la garanzia dei LEA</b>					
1302	<b>Programma 02 Servizio sanitario regionale - finanziamento aggiuntivo corrente per livelli di assistenza superiori ai LEA</b>					
	Titolo 1 Spese correnti					
	Titolo 2 Spese in conto capitale					
	Titolo 3 Spese per incremento di attività finanziaria					
	<b>Totale Programma 02 Servizio sanitario regionale - finanziamento aggiuntivo corrente per livelli di assistenza superiori ai LEA</b>					
1303	<b>Programma 03 Servizio sanitario regionale - finanziamento aggiuntivo corrente per la copertura dello squilibrio di bilancio corrente</b>					
	Titolo 1 Spese correnti					
	Titolo 2 Spese in conto capitale					
	Titolo 3 Spese per incremento di attività finanziaria					
	<b>Totale Programma 03 Servizio sanitario regionale - finanziamento aggiuntivo corrente per la copertura dello squilibrio di bilancio corrente</b>					
1304	<b>Programma 04 Servizio sanitario regionale - ripiano di disavanzi sanitari relativi ad esercizi pregressi</b>					
	Titolo 1 Spese correnti					
	Titolo 2 Spese in conto capitale					
	Titolo 3 Spese per incremento di attività finanziaria					
	<b>Totale Programma 04 Servizio sanitario regionale - ripiano di disavanzi sanitari relativi ad esercizi pregressi</b>					
1305	<b>Programma 05 Servizio sanitario regionale - investimenti sanitari</b>					

BILANCIO DI PREVISIONE  
PARTE II - SPESA

Missione, Programma, Titolo Denominazione	Residui presunti al termine dell'esercizio precedente quello cui si riferisce il bilancio	Previsioni definitive dell'anno precedente a quello cui si riferisce il bilancio	PREVISIONI DEL BILANCIO		
			PREVISIONI ANNO 2020	PREVISIONI ANNO 2021	PREVISIONI ANNO 2022
Titolo 1 Spese correnti					
Titolo 2 Spese in conto capitale					
Titolo 3 Spese per incremento di attività finanziaria					
<b>Totale Programma 05 Servizio sanitario regionale - investimenti sanitari</b>					
<b>1306 Programma 06 Servizio sanitario regionale - restituzione maggiori gettiti SSN</b>					
Titolo 1 Spese correnti					
Titolo 2 Spese in conto capitale					
Titolo 3 Spese per incremento di attività finanziaria					
<b>Totale Programma 06 Servizio sanitario regionale - restituzione maggiori gettiti SSN</b>					
<b>1307 Programma 07 Ulteriori spese in materia sanitaria</b>					
Titolo 1 Spese correnti					
Titolo 2 Spese in conto capitale					
Titolo 3 Spese per incremento di attività finanziaria					
<b>Totale Programma 07 Ulteriori spese in materia sanitaria</b>					
<b>TOTALE MISSIONE 13 Tutela della salute</b>					
<b>MISSIONE 14 Sviluppo economico e competitività</b>					
<b>1401 Programma 01 Industria, PMI e Artigianato</b>					
Titolo 1 Spese correnti					
Titolo 2 Spese in conto capitale					
Titolo 3 Spese per incremento di attività finanziaria					
<b>Totale Programma 01 Industria, PMI e Artigianato</b>					
<b>1402 Programma 02 Commercio - reti distributive - tutela dei consumatori</b>					

BILANCIO DI PREVISIONE  
PARTE II - SPESA

Missione, Programma, Titolo  Denominazione	Residui presunti al termine dell'esercizio precedente quello cui si riferisce il bilancio	Previsioni definitive dell'anno precedente a quello cui si riferisce il bilancio	PREVISIONI DEL BILANCIO		
			PREVISIONI ANNO 2020	PREVISIONI ANNO 2021	PREVISIONI ANNO 2022
<b>Titolo 1 Spese correnti</b>	<b>615.035,36</b>	<b>1.626.515,00</b>	<b>1.515.153,00</b>	<b>1.516.453,00</b>	<b>1.516.453,00</b>
			873.894,56	26.961,36	
	di cui fondo pluriennale vincolato:	38.900,00	45.200,00	45.200,00	45.200,00
	Previsioni di Cassa	1.942.968,09	2.084.988,36		
<b>Titolo 2 Spese in conto capitale</b>		<b>156.629,00</b>	<b>20.000,00</b>		
	Previsioni di Competenza				
	di cui già impegnato:				
	di cui fondo pluriennale vincolato:	152.229,00	14.000,00		
	Previsioni di Cassa				
<b>Titolo 3 Spese per incremento di attività finanziaria</b>					
<b>Totale Programma 02 Commercio - reti distributive - tutela dei consumatori</b>	<b>615.035,36</b>	<b>1.783.144,00</b>	<b>1.535.153,00</b>	<b>1.516.453,00</b>	<b>1.516.453,00</b>
			873.894,56	26.961,36	
	di cui fondo pluriennale vincolato:	38.900,00	45.200,00	45.200,00	45.200,00
	Previsioni di Cassa	2.095.197,09	2.098.988,36		
<b>1403 Programma 03 Ricerca e innovazione</b>					
Titolo 1 Spese correnti					
Titolo 2 Spese in conto capitale					
Titolo 3 Spese per incremento di attività finanziaria					
<b>Totale Programma 03 Ricerca e innovazione</b>					
<b>1404 Programma 04 Reti e altri servizi di pubblica utilità</b>					
Titolo 1 Spese correnti	166.170,72	621.036,00	560.415,00	547.215,00	547.215,00
			521.206,14	400,00	
	di cui fondo pluriennale vincolato:	38.800,00	25.600,00	25.600,00	25.600,00
	Previsioni di Cassa	627.798,57	700.985,72		
<b>Titolo 2 Spese in conto capitale</b>					
Titolo 3 Spese per incremento di attività finanziaria					
<b>Totale Programma 04 Reti e altri servizi di pubblica utilità</b>	<b>166.170,72</b>	<b>621.036,00</b>	<b>560.415,00</b>	<b>547.215,00</b>	<b>547.215,00</b>
			521.206,14	400,00	
	di cui fondo pluriennale vincolato:	38.800,00	25.600,00	25.600,00	25.600,00
	Previsioni di Cassa	627.798,57	700.985,72		

BILANCIO DI PREVISIONE  
PARTE II - SPESA

Missione, Programma, Titolo Denominazione	Residui presunti al termine dell'esercizio precedente quello cui si riferisce il bilancio	Previsioni definitive dell'anno precedente a quello cui si riferisce il bilancio	PREVISIONI DEL BILANCIO		
			PREVISIONI ANNO 2020	PREVISIONI ANNO 2021	PREVISIONI ANNO 2022
<b>TOTALE MISSIONE 14 Sviluppo economico e competitività</b>	<b>781.206,08</b>	<b>2.404.180,00</b>	<b>2.095.568,00</b>	<b>2.063.668,00</b>	<b>2.063.668,00</b>
			1.395.100,70	27.361,36	
			70.800,00	70.800,00	70.800,00
			<b>2.799.974,08</b>		
<b>MISSIONE 15 Politiche per il lavoro e la formazione professionale</b>					
<b>1501 Programma 01 Servizi per lo sviluppo del mercato del lavoro</b>					
Titolo 1 Spese correnti					
Titolo 2 Spese in conto capitale					
Titolo 3 Spese per incremento di attività finanziaria					
<b>Totale Programma 01 Servizi per lo sviluppo del mercato del lavoro</b>					
<b>1502 Programma 02 Formazione professionale</b>					
Titolo 1 Spese correnti					
Titolo 2 Spese in conto capitale					
Titolo 3 Spese per incremento di attività finanziaria					
<b>Totale Programma 02 Formazione professionale</b>					
<b>1503 Programma 03 Sostegno all'occupazione</b>					
Titolo 1 Spese correnti					
Titolo 2 Spese in conto capitale					
Titolo 3 Spese per incremento di attività finanziaria					
<b>Totale Programma 03 Sostegno all'occupazione</b>					
<b>TOTALE MISSIONE 15 Politiche per il lavoro e la formazione professionale</b>					
<b>MISSIONE 16 Agricoltura, politiche agroalimentari e pesca</b>					
<b>1601 Programma 01 Sviluppo del settore agricolo e del sistema agroalimentare</b>					
Titolo 1 Spese correnti					
Titolo 2 Spese in conto capitale					
Titolo 3 Spese per incremento di attività finanziaria					

BILANCIO DI PREVISIONE  
PARTE II - SPESA

MISSIONE	Programma	Titolo	Denominazione	Residui presunti al termine dell'esercizio precedente quello cui si riferisce il bilancio	Previsioni definitive dell'anno precedente a quello cui si riferisce il bilancio	PREVISIONI DEL BILANCIO		
						PREVISIONI ANNO 2020	PREVISIONI ANNO 2021	PREVISIONI ANNO 2022
1602	Programma 02		<b>Totale Programma 01 Sviluppo del settore agricolo e del sistema agroalimentare</b>					
			Caccia e pesca					
			Titolo 1 Spese correnti					
			Titolo 2 Spese in conto capitale					
			Titolo 3 Spese per incremento di attività finanziaria					
			<b>Totale Programma 02 Caccia e pesca</b>					
			<b>TOTALE MISSIONE 16 Agricoltura, politiche agroalimentari e pesca</b>					
MISSIONE 17			<b>Energia e diversificazione delle fonti energetiche</b>					
1701	Programma 01		<b>Fonti energetiche</b>					
			Titolo 1 Spese correnti					
			Titolo 2 Spese in conto capitale					
			Titolo 3 Spese per incremento di attività finanziaria					
			<b>Totale Programma 01 Fonti energetiche</b>					
			<b>TOTALE MISSIONE 17 Energia e diversificazione delle fonti energetiche</b>					
MISSIONE 18			<b>Relazioni con le altre autonomie territoriali e locali</b>					
1801	Programma 01		<b>Relazioni finanziarie con le altre autonomie territoriali</b>					
			Titolo 1 Spese correnti					
			Titolo 2 Spese in conto capitale					
			Titolo 3 Spese per incremento di attività finanziaria					
			<b>Totale Programma 01 Relazioni finanziarie con le altre autonomie territoriali</b>					
			<b>TOTALE MISSIONE 18 Relazioni con le altre autonomie territoriali e locali</b>					
MISSIONE 19			<b>Relazioni Internazionali</b>					

BILANCIO DI PREVISIONE  
PARTE II - SPESA

Missione, Programma, Titolo Denominazione	Residui presunti al termine dell'esercizio precedente quello cui si riferisce il bilancio	Previsioni definitive dell'anno precedente a quello cui si riferisce il bilancio	PREVISIONI DEL BILANCIO		
			PREVISIONI ANNO 2020	PREVISIONI ANNO 2021	PREVISIONI ANNO 2022
<b>1901 Programma 01 Relazioni internazionali e cooperazione allo sviluppo</b>					
Titolo 1 Spese correnti					
Titolo 2 Spese in conto capitale					
Titolo 3 Spese per incremento di attività finanziaria					
<b>Totale Programma 01 Relazioni internazionali e cooperazione allo sviluppo</b>					
<b>TOTALE MISSIONE 19 Relazioni Internazionali</b>					
<b>Fondi e accantonamenti</b>					
<b>Fondo di riserva</b>					
<b>2001 Programma 01</b>					
Titolo 1 Spese correnti		387.800,00	1.100.000,00	975.000,00	1.250.000,00
	Previsioni di Competenza di cui già impegnato: di cui fondo pluriennale vincolato:				
	Previsioni di Cassa	387.800,00	1.100.000,00		
Titolo 2 Spese in conto capitale					
<b>Totale Programma 01 Fondo di riserva</b>		<b>387.800,00</b>	<b>1.100.000,00</b>	<b>975.000,00</b>	<b>1.250.000,00</b>
	Previsioni di Competenza di cui già impegnato: di cui fondo pluriennale vincolato:				
	<b>Previsioni di Cassa</b>	<b>387.800,00</b>	<b>1.100.000,00</b>		
<b>2002 Programma 02</b>					
<b>Fondo crediti di dubbia esigibilità</b>					
Titolo 1 Spese correnti		15.009.049,00	16.906.593,00	17.578.394,00	17.494.741,00
	Previsioni di Competenza di cui già impegnato: di cui fondo pluriennale vincolato:				
	Previsioni di Cassa				
Titolo 2 Spese in conto capitale		66.386,00	64.731,00	8.302,00	8.302,00
	Previsioni di Competenza di cui già impegnato: di cui fondo pluriennale vincolato:				
	Previsioni di Cassa				
<b>Totale Programma 02 Fondo crediti di dubbia esigibilità</b>		<b>15.075.435,00</b>	<b>16.971.324,00</b>	<b>17.586.696,00</b>	<b>17.503.043,00</b>
	Previsioni di Competenza di cui già impegnato: di cui fondo pluriennale vincolato:				
	Previsioni di Cassa				
<b>2003 Programma 03</b>					
<b>Altri fondi</b>					



**BILANCIO DI PREVISIONE  
PARTE II - SPESA**

Missione, Programma, Titolo Denominazione	Residui presunti al termine dell'esercizio precedente quello cui si riferisce il bilancio	Previsioni definitive dell'anno precedente a quello cui si riferisce il bilancio	PREVISIONI DEL BILANCIO		
			PREVISIONI ANNO 2020	PREVISIONI ANNO 2021	PREVISIONI ANNO 2022
<b>TITOLO 1</b> Spese correnti		553.767,00	978.767,00	67.767,00	67.767,00
	Previsioni di Competenza di cui già impegnato: di cui fondo pluriennale vincolato:				
	Previsioni di Cassa				
<b>TITOLO 2</b> Spese in conto capitale		553.767,00	978.767,00	67.767,00	67.767,00
<b>TOTALE PROGRAMMA 03</b> Altri fondi					
	Previsioni di Competenza di cui già impegnato: di cui fondo pluriennale vincolato:				
	Previsioni di Cassa				
<b>TOTALE MISSIONE 20</b> Fondi e accantonamenti		16.017.002,00	19.050.091,00	18.629.463,00	18.820.810,00
	Previsioni di Competenza di cui già impegnato: di cui fondo pluriennale vincolato:				
	Previsioni di Cassa	387.800,00	1.100.000,00		
<b>MISSIONE 50</b>	Debito pubblico				
<b>5001</b> Programma 01	Quota interessi ammortamento mutui e prestiti obbligazionari				
	TITOLO 1 Spese correnti				
	Totale Programma 01 Quota interessi ammortamento mutui e prestiti obbligazionari				
<b>5002</b> Programma 02	Quota capitale ammortamento mutui e prestiti obbligazionari				
	TITOLO 4 Rimborsio di prestiti	6.056.517,00	92.649.100,00	6.772.501,00	7.631.988,00
	Previsioni di Competenza di cui già impegnato: di cui fondo pluriennale vincolato:				
	Previsioni di Cassa	6.056.517,00	92.649.100,00	6.772.501,00	7.631.988,00
<b>TOTALE PROGRAMMA 02</b> Quota capitale ammortamento mutui e prestiti obbligazionari		6.056.517,00	92.649.100,00	6.772.501,00	7.631.988,00
	Previsioni di Competenza di cui già impegnato: di cui fondo pluriennale vincolato:				
	Previsioni di Cassa	6.056.517,00	92.649.100,00	6.772.501,00	7.631.988,00
<b>TOTALE MISSIONE 50</b> Debito pubblico		6.056.517,00	92.649.100,00	6.772.501,00	7.631.988,00
	Previsioni di Competenza di cui già impegnato: di cui fondo pluriennale vincolato:				
	Previsioni di Cassa	6.056.517,00	92.649.100,00	6.772.501,00	7.631.988,00
<b>MISSIONE 60</b>	Anticipazioni Finanziarie				
	Previsioni di Competenza di cui già impegnato: di cui fondo pluriennale vincolato:				
	Previsioni di Cassa	6.056.517,00	92.649.100,00	6.772.501,00	7.631.988,00

BILANCIO DI PREVISIONE  
PARTE II - SPESA

Missione, Programma, Titolo Denominazione	Residui presunti al termine dell'esercizio precedente quello cui si riferisce il bilancio	Previsioni definitive dell'anno precedente a quello cui si riferisce il bilancio	PREVISIONI DEL BILANCIO		
			PREVISIONI ANNO 2020	PREVISIONI ANNO 2021	PREVISIONI ANNO 2022
<b>6001 Programma 01</b>					
Restituzione anticipazioni di tesoreria					
Titolo 1 Spese correnti					
Titolo 2 Spese in conto capitale					
Titolo 5 Chiusura anticipazioni ricevute da istituto tesoriere/cassiere					
<b>Totale Programma 01 Restituzione anticipazioni di tesoreria</b>		74.311.308,00	52.437.000,00	52.437.000,00	52.437.000,00
<b>TOTALE MISSIONE 60 Anticipazioni Finanziarie</b>			35.886.006,22		
<b>MISSIONE 99</b>					
<b>9901 Programma 01</b>					
Servizi per conto terzi					
Servizi per conto terzi e Partite di giro					
Titolo 1 Spese correnti					
Titolo 2 Spese in conto capitale					
Titolo 7 Spese per conto terzi e partite di giro	12.740.010,11	74.311.308,00	52.437.000,00	52.437.000,00	52.437.000,00
			35.886.006,22		
<b>Totale Programma 01 Servizi per conto terzi e Partite di giro</b>	<b>12.740.010,11</b>	<b>74.311.308,00</b>	<b>52.437.000,00</b>	<b>52.437.000,00</b>	<b>52.437.000,00</b>
			35.886.006,22		
<b>9902 Programma 02</b>					
Anticipazioni per il finanziamento del sistema sanitario nazionale					
Titolo 1 Spese correnti					
Titolo 2 Spese in conto capitale					
Titolo 7 Spese per conto terzi e partite di giro					
<b>Totale Programma 02 Anticipazioni per il finanziamento del sistema sanitario nazionale</b>		74.863.171,91	52.793.378,18	52.437.000,00	52.437.000,00
<b>TOTALE MISSIONE 99 Servizi per conto terzi</b>	<b>12.740.010,11</b>	<b>74.311.308,00</b>	<b>52.437.000,00</b>	<b>52.437.000,00</b>	<b>52.437.000,00</b>
			35.886.006,22		
			52.793.378,18		
			52.437.000,00		
			35.886.006,22		
			52.793.378,18		



**BILANCIO DI PREVISIONE**  
**RIEPILOGO GENERALE DELLE ENTRATE PER TITOLI**

TITOLO	Denominazione	Residui presunti al termine dell'esercizio precedente quello cui si riferisce il bilancio	Previsioni definitive dell'anno precedente a quello cui si riferisce il bilancio	PREVISIONI DEL BILANCIO		
				PREVISIONI ANNO 2020	PREVISIONI ANNO 2021	PREVISIONI ANNO 2022
	<b>Fondo pluriennale vincolato per spese correnti</b>		<b>5.965.999,71</b>	<b>4.585.000,00</b>	<b>4.585.000,00</b>	<b>4.585.000,00</b>
	<b>Fondo pluriennale vincolato per spese in conto capitale</b>		<b>27.963.297,88</b>	<b>35.168.061,49</b>	<b>184.260,01</b>	
	<b>Utilizzo avanzo di Amministrazione</b>			<b>4.684.880,00</b>		
	- di cui avanzo utilizzato anticipatamente					
	- di cui Utilizzo Fondo anticipazioni di liquidità					
	<b>Fondo di Cassa al 1/1/2020</b>			<b>57.204.732,00</b>		
<b>TITOLO 1</b>	Entrate correnti di natura tributaria contributiva perequ	89.050.897,74	144.526.576,00	144.876.454,00	147.376.454,00	146.876.454,00
			148.040.224,40	147.175.158,00		
<b>TITOLO 2</b>	Trasferimenti correnti	9.939.830,48	42.911.293,15	39.933.538,00	34.112.151,00	34.092.151,00
			36.491.187,07	37.122.919,51		
<b>TITOLO 3</b>	Entrate extratributarie	69.404.284,57	125.654.737,00	129.476.368,00	125.172.163,00	128.293.748,00
			130.824.352,80	130.106.859,86		
<b>TITOLO 4</b>	Entrate in conto capitale	17.081.947,87	58.359.111,62	50.477.916,33	26.514.238,00	25.780.000,00
			47.728.038,42	50.970.142,86		

BILANCIO DI PREVISIONE  
RIEPILOGO GENERALE DELLE ENTRATE PER TITOLI

TITOLO	Denominazione	Residui presunti al termine dell'esercizio precedente quello cui si riferisce il bilancio	Previsioni definitive dell'anno precedente a quello cui si riferisce il bilancio	PREVISIONI DEL BILANCIO		
				PREVISIONI ANNO 2020	PREVISIONI ANNO 2021	PREVISIONI ANNO 2022
<b>Titolo 5</b>	Entrate da riduzione di attività finanziarie	10.182.720,13	15.300.000,00	18.000.000,00	31.751.064,00	28.458.302,00
		Previsioni di Competenza	15.300.000,00	18.000.000,00	31.751.064,00	28.458.302,00
		Previsioni di Cassa	19.552.619,43	28.182.720,13		
<b>Titolo 6</b>	Accensione Prestiti		15.300.000,00	105.219.245,00	15.000.000,00	15.000.000,00
		Previsioni di Competenza	15.300.000,00	105.219.245,00	15.000.000,00	15.000.000,00
		Previsioni di Cassa	15.474.030,37	105.219.245,00		
<b>Titolo 7</b>	Anticipazioni da istituto tesoriere/cassiere					
<b>Titolo 9</b>	Entrate per conto terzi e partite di giro	9.004.268,53	74.311.308,00	52.437.000,00	52.437.000,00	52.437.000,00
		Previsioni di Competenza	74.311.308,00	52.437.000,00	52.437.000,00	52.437.000,00
		Previsioni di Cassa	74.400.771,54	52.839.490,94		
<b>TOTALE TITOLI</b>		<b>204.663.949,32</b>	<b>476.363.025,77</b>	<b>540.420.521,33</b>	<b>432.363.070,00</b>	<b>430.937.655,00</b>
		Previsioni di Competenza	476.363.025,77	540.420.521,33	432.363.070,00	430.937.655,00
		Previsioni di Cassa	472.511.224,03	551.616.536,30		
<b>TOTALE GENERALE DELL'ENTRATA</b>		<b>204.663.949,32</b>	<b>510.292.323,36</b>	<b>584.858.462,82</b>	<b>437.132.330,01</b>	<b>435.522.655,00</b>
		Previsioni di Competenza	510.292.323,36	584.858.462,82	437.132.330,01	435.522.655,00
		Previsioni di Cassa	472.511.224,03	608.821.268,30		

**BILANCIO DI PREVISIONE**  
**RIEPILOGO GENERALE DELLE SPESE PER TITOLI**

TITOLO	Denominazione	Residui presunti al termine dell'esercizio precedente quello cui si riferisce il bilancio	Previsioni definitive dell' anno precedente a quello cui si riferisce il bilancio	PREVISIONI DEL BILANCIO		
				PREVISIONI ANNO 2020	PREVISIONI ANNO 2021	PREVISIONI ANNO 2022
<b>Disavanzo di amministrazione</b>						
<b>TITOLO 1</b>	Spese correnti	75.611.449,24	316.373.953,32	315.582.314,00	309.973.267,00	311.215.365,00
	Previsioni di Competenza di cui già impegnato:			153.677.492,82	30.647.628,84	6.871.111,88
	di cui fondo pluriennale vincolato:		4.585.000,00	4.585.000,00	4.585.000,00	4.585.000,00
	Previsioni di Cassa		358.506.493,77	368.713.222,24		
<b>TITOLO 2</b>	Spese in conto capitale	27.250.079,89	106.277.658,95	106.190.048,82	51.949.562,01	48.238.302,00
	Previsioni di Competenza di cui già impegnato:			9.864.107,38	48.749,18	
	di cui fondo pluriennale vincolato:		35.516.547,78	37.623.234,45	35.740.000,00	32.540.000,00
	Previsioni di Cassa		60.995.164,08	67.056.364,24		
<b>TITOLO 3</b>	Spese per incremento di attività finanziaria		15.300.000,00	18.000.000,00	16.000.000,00	16.000.000,00
	Previsioni di Competenza di cui già impegnato:					
	di cui fondo pluriennale vincolato:					
	Previsioni di Cassa		15.300.000,00	18.000.000,00		
<b>TITOLO 4</b>	Rimborso di prestiti		6.056.517,00	92.649.100,00	6.772.501,00	7.631.988,00
	Previsioni di Competenza di cui già impegnato:					
	di cui fondo pluriennale vincolato:					
	Previsioni di Cassa		6.056.517,00	92.649.100,00		
<b>TITOLO 5</b>	Chiusura anticipazioni ricevute da istituto tesoriere/cassiere					
<b>TITOLO 7</b>	Spese per conto terzi e partite di giro	12.740.010,11	74.311.308,00	52.437.000,00	52.437.000,00	52.437.000,00
	Previsioni di Competenza di cui già impegnato:			35.886.006,22		
	di cui fondo pluriennale vincolato:					
	Previsioni di Cassa		74.863.171,91	52.793.378,18		
<b>TOTALE TITOLI</b>		<b>115.601.539,24</b>	<b>518.319.437,27</b>	<b>584.858.462,82</b>	<b>437.132.330,01</b>	<b>435.522.655,00</b>
	Previsioni di Competenza di cui già impegnato:			199.427.606,42	30.696.378,02	6.871.111,88
	di cui fondo pluriennale vincolato:		40.101.547,78	42.208.234,45	40.325.000,00	37.125.000,00
	Previsioni di Cassa		515.721.346,76	599.212.064,66		







**BILANCIO DI PREVISIONE  
RIEPILOGO GENERALE DELLE SPESE PER MISSIONE**

RIEPILOGO DELLE MISSIONI Denominazione	Residui presunti al termine dell'esercizio precedente quello cui si riferisce il bilancio	Previsioni definitive dell'anno precedente a quello cui si riferisce il bilancio	PREVISIONI DEL BILANCIO		
			PREVISIONI ANNO 2020	PREVISIONI ANNO 2021	PREVISIONI ANNO 2022
<b>TOTALE MISSIONE 09</b> Sviluppo sostenibile e tutela del territorio e dell'ambiente	13.743.945,33	55.960.714,55	53.163.388,68	46.886.788,00	44.224.094,00
	di cui già impegnato: di cui fondo pluriennale vincolato:		8.135.320,43	2.593.035,71	3.383,38
	Previsioni di Cassa	3.381.753,43	4.365.200,00	4.925.200,00	2.265.200,00
<b>TOTALE MISSIONE 10</b> Trasporti e diritto alla mobilità	26.355.340,64	106.444.929,96	59.081.855,33	85.782.398,00	83.556.852,00
	di cui già impegnato: di cui fondo pluriennale vincolato:		20.012.959,89	430.588,39	2.000,00
	Previsioni di Cassa	6.668.823,88	8.133.300,00	8.598.300,00	6.548.300,00
<b>TOTALE MISSIONE 11</b> Soccorso civile	59.697,52	173.537,00	109.462.657,25	201.584,00	201.584,00
	di cui già impegnato: di cui fondo pluriennale vincolato:		149.286,97	18.923,50	
	Previsioni di Cassa	2.670,00	9.300,00	9.300,00	9.300,00
<b>TOTALE MISSIONE 12</b> Diritti sociali, politiche sociali e famiglia	20.926.004,18	52.541.949,11	52.238.538,14	48.275.320,91	48.259.807,00
	di cui già impegnato: di cui fondo pluriennale vincolato:		31.039.899,81	2.661.039,73	593.734,92
	Previsioni di Cassa	1.487.443,06	2.931.005,91	1.492.100,00	1.512.100,00
<b>TOTALE MISSIONE 13</b> Tutela della salute		67.044.976,66	69.709.168,47		
<b>TOTALE MISSIONE 14</b> Sviluppo economico e competitività	781.206,08	2.404.180,00	2.095.568,00	2.063.668,00	2.063.668,00
	di cui già impegnato: di cui fondo pluriennale vincolato:		1.395.100,70	27.361,36	
	Previsioni di Cassa	77.700,00	70.800,00	70.800,00	70.800,00
<b>TOTALE MISSIONE 15</b> Politiche per il lavoro e la formazione professionale		2.722.995,66	2.799.974,08		
<b>TOTALE MISSIONE 16</b> Agricoltura, politiche agroalimentari e pesca					
<b>TOTALE MISSIONE 17</b> Energia e diversificazione delle fonti energetiche					
<b>TOTALE MISSIONE 18</b> Relazioni con le altre autonomie territoriali e locali					
<b>TOTALE MISSIONE 19</b> Relazioni Internazionali					
<b>TOTALE MISSIONE 20</b> Fondi e accantonamenti		16.017.002,00	19.050.091,00	18.629.463,00	18.820.810,00
	di cui già impegnato: di cui fondo pluriennale vincolato:				
	Previsioni di Cassa	387.800,00	1.100.000,00		

**BILANCIO DI PREVISIONE**  
**RIEPILOGO GENERALE DELLE SPESE PER MISSIONE**

RIEPILOGO DELLE MISSIONI	Denominazione	Residui presunti al termine dell'esercizio precedente quello cui si riferisce il bilancio	Previsioni definitive dell' anno precedente a quello cui si riferisce il bilancio	PREVISIONI DEL BILANCIO		
				PREVISIONI ANNO 2020	PREVISIONI ANNO 2021	PREVISIONI ANNO 2022
<b>TOTALE MISSIONE 50</b>	Debito pubblico		6.056.517,00	92.649.100,00	6.772.501,00	7.631.988,00
		Previsioni di Competenza di cui già impegnato: di cui fondo pluriennale vincolato:				
		Previsioni di Cassa	6.056.517,00	92.649.100,00		
<b>TOTALE MISSIONE 60</b>	Anticipazioni Finanziarie		74.311.308,00	52.437.000,00	52.437.000,00	52.437.000,00
<b>TOTALE MISSIONE 99</b>	Servizi per conto terzi	12.740.010,11		52.437.000,00		
		di cui già impegnato: di cui fondo pluriennale vincolato:		35.886.006,22		
		Previsioni di Cassa	74.863.171,91	52.793.378,18		
<hr/>						
<b>TOTALE MISSIONI</b>		<b>115.601.539,24</b>	<b>518.319.437,27</b>	<b>584.858.462,82</b>	<b>437.132.330,01</b>	<b>435.522.655,00</b>
		Previsioni di Competenza di cui già impegnato: di cui fondo pluriennale vincolato:		199.428.154,71	30.696.378,02	6.871.111,88
		Previsioni di Cassa	40.101.547,78	42.208.234,45	40.325.000,00	37.125.000,00
		Previsioni di Cassa	515.721.346,76	599.212.064,66		
<hr/>						
<b>TOTALE GENERALE DELLA SPESA</b>		<b>115.601.539,24</b>	<b>518.319.437,27</b>	<b>584.858.462,82</b>	<b>437.132.330,01</b>	<b>435.522.655,00</b>
		Previsioni di Competenza di cui già impegnato: di cui fondo pluriennale vincolato:		199.428.154,71	30.696.378,02	6.871.111,88
		Previsioni di Cassa	40.101.547,78	42.208.234,45	40.325.000,00	37.125.000,00
		Previsioni di Cassa	515.721.346,76	599.212.064,66		

**COMUNE DI BRESCIA**  
**Bilancio di Previsione - Esercizio Finanziario : 2020**  
**Quadro Generale Riassuntivo**

ENTRATE	CASSA ANNO 2020	COMPETENZA ANNO 2020	ANNO 2021	ANNO 2022	SPESE	CASSA ANNO 2020	COMPETENZA ANNO 2020	ANNO 2021	ANNO 2022
Fondo di cassa presunto all'inizio dell'esercizio	57.204.792,00								
Utilizzo avanzo presunto di amministrazione di cui Utilizzo Fondo anticipazioni di liquidità		4.684.880,00	0,00	0,00	<b>Disavanzo di amministrazione</b>		0,00	0,00	0,00
Fondo pluriennale vincolato		39.753.061,49	4.769.260,01	4.585.000,00					
<b>Titolo 1 -</b> Entrate correnti di natura tributaria contributiva perequ	147.175.158,00	144.876.454,00	147.376.454,00	146.876.454,00	<b>Titolo 1</b> Spese correnti	368.713.222,24	315.582.314,00	309.973.267,00	311.215.365,00
<b>Titolo 2 -</b> Trasferimenti correnti	37.122.919,51	39.933.538,00	34.112.151,00	34.092.151,00	- di cui fondo pluriennale vincolato		4.585.000,00	4.585.000,00	4.585.000,00
<b>Titolo 3 -</b> Entrate extratributarie	130.106.859,86	129.476.368,00	125.172.163,00	128.293.748,00	<b>Titolo 2</b> Spese in conto capitale	67.056.364,24	106.190.048,82	51.949.562,01	48.238.302,00
<b>Titolo 4 -</b> Entrate in conto capitale	50.970.142,86	50.477.916,33	26.514.238,00	25.780.000,00	- di cui fondo pluriennale vincolato		37.623.234,45	35.740.000,00	32.540.000,00
<b>Titolo 5 -</b> Entrate da riduzione di attività finanziarie	28.182.720,13	18.000.000,00	31.751.064,00	28.458.302,00	<b>Titolo 3</b> Spese per incremento di attività finanziaria	18.000.000,00	18.000.000,00	16.000.000,00	16.000.000,00
<b>Totale Entrate Finali.....</b>	<b>393.557.800,36</b>	<b>382.764.276,33</b>	<b>364.926.070,00</b>	<b>363.500.655,00</b>	- di cui fondo pluriennale vincolato	<b>453.769.586,48</b>	<b>439.772.362,82</b>	<b>377.922.829,01</b>	<b>375.453.667,00</b>
<b>Titolo 6 -</b> Accensione Prestiti	105.219.245,00	105.219.245,00	15.000.000,00	15.000.000,00	<b>Titolo 4</b> Rimborso di prestiti di cui Fondo anticipazioni di liquidità	92.649.100,00	92.649.100,00	6.772.501,00	7.631.988,00
<b>Titolo 7 -</b> Anticipazioni da istituto tesoriere/cassiere	0,00	0,00	0,00	0,00	<b>Titolo 5</b> Chiusura anticipazioni ricevute da istituto tesoriere/cassiere		0,00	0,00	0,00
<b>Titolo 9 -</b> Entrate per conto terzi e partite di giro	52.839.490,94	52.437.000,00	52.437.000,00	52.437.000,00	<b>Titolo 7</b> Spese per conto terzi e partite di giro	52.793.378,18	52.437.000,00	52.437.000,00	52.437.000,00
<b>Totale Titoli.....</b>	<b>551.616.536,30</b>	<b>540.420.521,33</b>	<b>432.363.070,00</b>	<b>430.937.655,00</b>	<b>Totale Titoli.....</b>	<b>599.212.064,66</b>	<b>584.858.462,82</b>	<b>437.132.330,01</b>	<b>435.522.655,00</b>
<b>TOTALE COMPLESSIVO ENTRATE</b>	<b>608.821.288,30</b>	<b>584.858.462,82</b>	<b>437.132.330,01</b>	<b>435.522.655,00</b>	<b>TOTALE COMPLESSIVO SPESE</b>	<b>599.212.064,66</b>	<b>584.858.462,82</b>	<b>437.132.330,01</b>	<b>435.522.655,00</b>
Fondo di cassa finale presunto	9.609.203,64								

**COMUNE DI BRESCIA**

**BILANCIO DI PREVISIONE - Esercizio : 2020**

**EQUILIBRI DI BILANCIO**

<b>EQUILIBRIO ECONOMICO-FINANZIARIO</b>		<b>COMPETENZA ANNO 2020</b>	<b>COMPETENZA ANNO 2021</b>	<b>COMPETENZA ANNO 2022</b>
Fondo di cassa all'inizio dell'esercizio		57.204.732,00		
A) Fondo pluriennale vincolato di entrata per spese correnti	(+)	4.585.000,00	4.585.000,00	4.585.000,00
AA) Recupero disavanzo di amministrazione esercizio precedente	(-)	0,00	0,00	0,00
B) Entrate Titoli 1.00 - 2.00 - 3.00	(+)	314.286.360,00	306.660.768,00	309.262.353,00
<i>di cui per estinzione anticipata di prestiti</i>		<i>0,00</i>	<i>0,00</i>	<i>0,00</i>
C) Entrate Titolo 4.02.06 - Contributi agli investimenti direttamente destinati al rimborso dei prestiti da amministrazioni pubbliche	(+)	0,00	0,00	0,00
D) Spese titolo 1.00 - Spese correnti	(-)	315.582.314,00	309.973.267,00	311.215.365,00
<i>di cui - fondo pluriennale vincolato</i>		<i>4.585.000,00</i>	<i>4.585.000,00</i>	<i>4.585.000,00</i>
<i>- fondo crediti di dubbia esigibilità</i>		<i>16.906.593,00</i>	<i>17.578.394,00</i>	<i>17.494.741,00</i>
E) Spese Titolo 2.04 - Altri trasferimenti in conto capitale	(-)	0,00	0,00	0,00
F) Spese Titolo 4.00 - Quote di capitale amm.to dei mutui e prestiti obbligazionari	(-)	92.649.100,00	6.772.501,00	7.631.988,00
<i>di cui per estinzione anticipata di prestiti</i>		<i>88.379.005,00</i>	<i>0,00</i>	<i>0,00</i>
<i>di cui Fondo anticipazioni di liquidità</i>		<i>0,00</i>	<i>0,00</i>	<i>0,00</i>
<b>G) Somma finale (G=A-AA+B+C-D-E-F)</b>		<b>-89.360.054,00</b>	<b>-5.500.000,00</b>	<b>-5.000.000,00</b>
<b>ALTRE POSTE DIFFERENZIALI, PER ECCEZIONI PREVISTE DA NORME DI LEGGE E DA PRINCIPI CONTABILI, CHE HANNO EFFETTO SULL'EQUILIBRIO EX ARTICOLO 162, COMMA 6, DEL TESTO UNICO DELLE LEGGI SULL'ORDINAMENTO DEGLI ENTI LOCALI</b>				
H) Utilizzo avanzo di amministrazione per spese correnti	(+)	1.931.049,00	0,00	0,00
<i>di cui per estinzione anticipata di prestiti</i>		<i>0,00</i>	<i>0,00</i>	<i>0,00</i>
I) Entrate di parte capitale destinate a spese correnti in base a specifiche disposizioni di legge o dei principi contabili	(+)	5.159.760,00	5.500.000,00	5.000.000,00
<i>di cui per estinzione anticipata di prestiti</i>		<i>159.760,00</i>	<i>0,00</i>	<i>0,00</i>
L) Entrate di parte corrente destinate a spese di investimento in base a specifiche disposizioni di legge o dei principi contabili	(-)	5.950.000,00	0,00	0,00
M) Entrate da accensione di prestiti destinate a estinzione anticipata dei prestiti	(+)	88.219.245,00	0,00	0,00
<b>EQUILIBRIO DI PARTE CORRENTE</b>				
<b>O=G+H+I-L+M</b>		<b>0,00</b>	<b>0,00</b>	<b>0,00</b>

**COMUNE DI BRESCIA**

**BILANCIO DI PREVISIONE - Esercizio : 2020**

**EQUILIBRI DI BILANCIO**

P) Utilizzo avanzo di amministrazione per spese di investimento	(+)	2.753.831,00	0,00	0,00
Q) Fondo pluriennale vincolato di entrata per spese in conto capitale	(+)	35.168.061,49	184.260,01	0,00
R) Entrate Titoli 4.00 - 5.00 - 6.00	(+)	173.697.161,33	73.265.302,00	69.238.302,00
C) Entrate Titolo 4.02.06 - Contributi agli investimenti direttamente destinati al rimborso dei prestiti da amministrazioni pubbliche	(-)	0,00	0,00	0,00
I) Entrate di parte capitale destinate a spese correnti in base a specifiche disposizioni di legge o dei principi contabili	(-)	5.159.760,00	5.500.000,00	5.000.000,00
S1) Entrate Titolo 5.02 per Riscossioni di crediti di breve termine	(-)	0,00	0,00	0,00
S2) Entrate Titolo 5.03 per Riscossioni di crediti di medio-lungo termine	(-)	1.000.000,00	1.000.000,00	1.000.000,00
T) Entrate Titolo 5.04 relative a Altre entrate per riduzioni di attività finanziaria	(-)	17.000.000,00	15.000.000,00	15.000.000,00
L) Entrate di parte corrente destinate a spese di investimento in base a specifiche disposizioni di legge o dei principi contabili	(+)	5.950.000,00	0,00	0,00
M) Entrate da accensione di prestiti destinate a estinzione anticipata dei prestiti	(-)	88.219.245,00	0,00	0,00
U) Spese titolo 2.00 - Spese in conto capitale <i>di cui fondo pluriennale vincolato di spesa</i>	(-)	106.190.048,82 37.623.234,45	51.949.562,01 35.740.000,00	48.238.302,00 32.540.000,00
V) Spese Titolo 3.01 per Acquisizioni di attività finanziarie	(-)	0,00	0,00	0,00
E) Spese Titolo 2.04 - Altri trasferimenti in conto capitale	(+)	0,00	0,00	0,00
<b>EQUILIBRIO DI PARTE CAPITALE</b> <b>Z=P+Q+R-C-I-S1-S2-T+L-U-V+E</b>		<b>0,00</b>	<b>0,00</b>	<b>0,00</b>
S1) Entrate Titolo 5.02 per Riscossioni di crediti di breve termine	(+)	0,00	0,00	0,00
S2) Entrate Titolo 5.03 per Riscossioni di crediti di medio-lungo termine	(+)	1.000.000,00	1.000.000,00	1.000.000,00
T) Entrate Titolo 5.04 relative a Altre entrate per riduzioni di attività finanziaria	(+)	17.000.000,00	15.000.000,00	15.000.000,00
X1) Spese Titolo 3.02 per Concessione di crediti di breve periodo	(-)	0,00	0,00	0,00
X2) Spese Titolo 3.03 per Concessione di crediti di medio-lungo periodo	(-)	1.000.000,00	1.000.000,00	1.000.000,00
Y) Spese Titolo 3.04 per Altre Spese per acquisizioni di attività finanziarie	(-)	17.000.000,00	15.000.000,00	15.000.000,00
<b>EQUILIBRIO FINALE</b> <b>W=O+Z+S1+S2+T-X1-X2-Y</b>		<b>0,00</b>	<b>0,00</b>	<b>0,00</b>
<b>Saldo corrente ai fini della copertura degli investimenti pluriennali:</b>				
Equilibrio di parte corrente (O)		<b>0,00</b>	<b>0,00</b>	<b>0,00</b>
Utilizzo risultato di amministrazione per il finanziamento di spese correnti (H)	(-)	1.931.049,00	0,00	0,00
<b>Equilibrio di parte corrente ai fini della copertura degli investimenti pluriennali</b>		<b>-1.931.049,00</b>	<b>0,00</b>	<b>0,00</b>



## **ALLEGATI AL BILANCIO DI PREVISIONE 2020/2022**

- 4.1 Tabella dimostrativa del risultato di amministrazione presunto
- 4.2 Composizione per missioni e programmi del fondo pluriennale vincolato dell'esercizio 2020/2022
- 4.3 Composizione del fondo crediti di dubbia esigibilità 2020/2022
- 4.4 Prospetto limiti indebitamento enti locali 2020/2022
- 4.5 Bilancio di Previsione – Utilizzo di contributi e trasferimenti da parte di organismi comunitari e internazionali
- 4.6 Bilancio di Previsione – Funzioni Delegate dalla Regione
- 4.7 Tabella dei Parametri obiettivi per i Comuni ai fini dell'accertamento della condizione di ente strutturalmente deficitario
- 4.8 Piano degli indicatori 2020/2022

**TABELLA DIMOSTRATIVA DEL RISULTATO DI AMMINISTRAZIONE PRESUNTO  
(ALL'INIZIO DELL'ESERCIZIO 2020)**

<b>1) Determinazione del risultato di amministrazione presunto al 31/12/2019</b>	
(+) <b>Risultato di amministrazione iniziale dell'esercizio 2019</b>	80.882.447,16
(+) <b>Fondo pluriennale vincolato iniziale dell'esercizio 2019</b>	33.929.297,59
(+) Entrate già accertate nell'esercizio 2019	402.718.980,78
(-) Uscite già impegnate nell'esercizio 2019	395.756.600,47
(-) Riduzione dei residui attivi già verificatasi nell'esercizio 2019	822.740,36
(+) Incremento dei residui attivi già verificatasi nell'esercizio 2019	-
(+) Riduzione dei residui passivi già verificatasi nell'esercizio 2019	411.879,08
= Risultato di amministrazione dell'esercizio 2019 alla data di redazione del bilancio di previsione dell'anno 2020	121.363.263,78
+ Entrate che prevedo di accertare per il restante periodo dell'esercizio 2019	-
- Spese che prevedo di impegnare per il restante periodo dell'esercizio 2019	-
- Riduzione dei residui attivi presunta per il restante periodo dell'esercizio 2019	3.000.000,00
+ Incremento dei residui attivi presunto per il restante periodo dell'esercizio 2019	-
+ Riduzione dei residui passivi presunta per il restante periodo dell'esercizio 2019	4.000.000,00
- Fondo pluriennale vincolato finale presunto dell'esercizio 2019	30.793.243,73
= <b>A) Risultato di amministrazione presunto al 31/12 2019</b>	91.570.020,05
<b>2) Composizione del risultato di amministrazione presunto al 31/12/2019</b>	
<b>Parte accantonata</b>	
Fondo crediti di dubbia esigibilità al 31/12/2019	81.587.508,04
Fondo anticipazioni liquidità	-
Fondo perdite società partecipate	307.238,76
Fondo contenzioso	2.139.701,25
Altri accantonamenti	2.957.979,81
<b>B) Totale parte accantonata</b>	86.992.427,86
<b>Parte vincolata</b>	
Vincoli derivanti da leggi e dai principi contabili	1.617.434,30
Vincoli derivanti da trasferimenti	1.067.201,28
Vincoli derivanti dalla contrazione di mutui	910.811,62
Vincoli formalmente attribuiti dall'ente	-
Altri vincoli	-
<b>C) Totale parte vincolata</b>	3.595.447,20
<b>Parte destinata agli investimenti</b>	
<b>D) Totale destinata agli investimenti</b>	900.000,00
<b>E) Totale parte disponibile (E=A-B-C-D)</b>	82.144,99
	-
Se E è negativo, tale importo è iscritto tra le spese del bilancio di previsione come disavanzo da ripianare	
<b>3) Utilizzo quote vincolate del risultato di amministrazione presunto al 31/12/2019</b>	
<b>Utilizzo quota vincolata</b>	
Utilizzo vincoli derivanti da leggi e dai principi contabili	1.210.000,00
Utilizzo vincoli derivanti da trasferimenti	1.354.880,00
Utilizzo vincoli derivanti dalla contrazione di mutui	784.000,00
Utilizzo vincoli formalmente attribuiti dall'ente	-
Utilizzo altri vincoli	-
<b>Totale utilizzo avanzo di amministrazione presunto</b>	3.348.880,00

La differenza, rispetto all'importo complessivo dell'avanzo presunto applicato al bilancio 2020/2022, corrisponde alla quota accantonata, pari a 1.336.000,00 euro.



ELENCO ANALITICO DELLE RISORSE VINCOLATE E ACCANTONATE - AVANZO PRESUNTO 2019

Cap. Entr.	Cap. Sp.	Descrizione Capitolo di spesa	Risorse vincolate / accantonate al 31/12/2018	(+) Accertamenti e vincoli /accantonamenti 2019	(-) Impegni e FPV 2019	(-) Cancellazione accertamenti o eliminazione vincoli / accantonamenti	TOTALE AVANZO PRESUNTO 2019	di cui: Avanzo presunto applicato al bilancio 2020
<b>Vincoli derivanti dalla legge e dai principi contabili</b>								
016050/0009	I	264001 AVANZO VINCOLATO A SPESE FINANZIABILI CON PROVENTI DA MONETIZZAZIONE PARCHEGGI	103.397,25				103.397,25	
016100/0009	I	. AVANZO VINCOLATO A SPESE FINANZIABILI CON PROVENTI ATTIVITÀ ESTRATTIVA CAVE	2.355.925,09		1.060.000,00		1.295.925,09	1.210.000,00
016000/005	I	320017 320018 ESCUSSIONE POLIZZA FIDEIUSSORIA PER OPERE DI URBANIZZAZIONE NON ESEGUITE NEL P.L. INEC EX SAMO - LA BRUGHIERA	7.381,96				7.381,96	
0160005/005	I	420014 ESCUSSIONE POLIZZA PRESENTATA A GARANZIA CONVENZIONE URBANISTICA		150.000,00			150.000,00	150.000,00
	I	277034 CONSOLIDAMENTO STATICO E RESTAURO MURA DEL CASTELLO	40.230,00				40.230,00	
	Est.ant. mutui	10% ALIENAZIONI PATRIMONIO DISPONIBILE (art.56 comma 11 DL 69/213)	20.500,00				20.500,00	
<b>Totale vincoli derivanti dalla legge e dai principi contabili</b>			<b>2.527.434,30</b>				<b>1.617.434,30</b>	<b>1.360.000,00</b>
<b>Vincoli derivanti dai trasferimenti</b>								
015833	I	254021 MIGLIERE AMBIENTALI NELL'AMBITO DELLA RETE ECOLOGICA REGIONALE	7.076,70				7.076,70	
015833	I	254020 TRASFERIMENTI DI CAPITALI PER MIGLIERE AMBIENTALI NELL'AMBITO DELLA RETE ECOLOGICA REGIONALE	4.061,26				4.061,26	
015922	I	242029 ACQUISIZIONE E RIQUALIFICAZIONE PARCHEGGIO "IVECO"	172.761,37				172.761,37	
015840	I	178343 INCARICHI PROFESSIONALI PER PIANO DI CARATTERIZZAZIONE ED INDAGINI PER BONIFICA AREE INQUINATE DA PCB	43.552,51				43.552,51	

Cap. Entr.	Cap. Sp.	Descrizione Capitolo di spesa	Risorse vincolate / accantonate al 31/12/2018	(+) Accertamenti e vincoli /accantonamenti 2019	(-) Impegni e FPV 2019	(-) Cancellazione accertamenti o eliminazione vincoli / accantonamenti	TOTALE AVANZO PRESUNTO 2019	di cui: Avanzo presunto applicato al bilancio 2020
014828	I	177107 INCARICHI PROFESSIONALI PER PIANO DI CARATTERIZZAZIONE ED INDAGINI PER BONIFICA AREE INQUINATE DA PCB	175.901,44				175.901,44	
015135	I	176503 OPERE DI BONIFICA SITO BRESCIA-CAFFARO E ALTRE ZONE INTERESSATE	123.118,30				123.118,30	
000102/029	I	RESIDUO LASCITO RIGHETTI DA REIMPIEGARE	489,92				489,92	
004050	C	017031 SETTORE CASA E SERV. AMMINISTRATIVI - REIMPIEGO CONTRIBUTO REGIONALE INTERVENTI MIGLIORATIVI CONDIZIONE ABITATIVA	176.165,42		176.165,42			
004051	C	017041 SETTORE CASA E SERV. AMMINISTRATIVI - REIMPIEGO CONTRIBUTO REGIONALE DI SOLIDARIETA'	427.220,05		427.220,05			
004030	C	017042 SETTORE CASA E SERV. AMMINISTRATIVI - REIMPIEGO CONTRIBUTO REGIONALE EMERGENZA ABITATIVA	178.008,99		178.008,99			
004035	C	017032 SETTORE CASA E SERV. AMMINISTRATIVI - REIMPIEGO CONTRIBUTO REGIONALE D.G.C.415/2014 E 61/2015 MOROSITA' INCOLPEVOLE	415.049,00				415.049,00	415.049,00
003722	I	257044 RECUPERO E RISANAMENTO CONSERVATIVO COMPLESSO MONUMENTALE SANTA GIULIA	225.000,00		225.000,00			
015091	I	ESCUSSIONE CAUZIONI	10.000,00				10.000,00	
015929	I	CONTRIBUTO INV. BANDO PERIFERIE E AREE DEGRADATE - URBANISTICA	210.039,78	164.986,70			375.026,48	209.831,00
016303	I	320055 PISTA CICLOPEDONALE VIA BRIANZE - VIA GARZETTA	200.000,00				200.000,00	200.000,00
	I	ART BONUS FONTANA PIAZZA MERCATO	4.200,00				4.200,00	
	I	ART BONUS CHIESA SANTA MARIA DEI MIRACOLI	1.000,00				1.000,00	

Cap. Entr.	Cap. Sp.	Descrizione Capitolo di spesa	Risorse vincolate / accantonate al 31/12/2018	(+) Accertamenti e vincoli /accantonamenti 2019	(-) Impegni e FPV 2019	(-) Cancellazione accertamenti o eliminazione vincoli / accantonamenti	TOTALE AVANZO PRESUNTO 2019	di cui: Avanzo presunto applicato al bilancio 2020
017757	I	210033	RESTITUZIONE QUOTA PARTE CONTRIBUTO REGIONALE AGLI INVESTIMENTI IN MATERIA DI COMMERCIO	20.000,00			40.000,00	
003737	C	097877	FONDO POVERTA' 2018 - QUOTA SERVIZI PER ACCESSO AL REI (REDDITO DI INCLUSIONE)	789.003,00		409.003,00	380.000,00	380.000,00
<b>Totale vincoli derivanti da trasferimenti</b>			<b>3.182.647,74</b>				<b>1.952.236,98</b>	<b>1.204.880,00</b>
<b>Vincoli derivanti da Mutui</b>								
017403	I	-	AVANZO VINCOLATO DERIVANTE DA ASSUNZIONE MUTUI	966.811,62	367.188,38	550.000,00	784.000,00	784.000,00
<b>Totale vincoli derivanti da mutui</b>			<b>966.811,62</b>				<b>784.000,00</b>	<b>784.000,00</b>
<b>TOTALE RISORSE VINCOLATE</b>			<b>6.676.893,66</b>	<b>702.175,08</b>	<b>3.025.397,46</b>		<b>4.353.671,28</b>	<b>3.348.880,00</b>

ACCANTONAMENTI								
<b>Fondo crediti di dubbia esigibilità</b>			<b>66.578.459,04</b>	<b>15.009.049,00</b>			<b>81.587.508,04</b>	
<b>Fondo perdite società partecipate</b>			<b>245.471,76</b>	<b>61.767,00</b>			<b>307.238,76</b>	
	C	Fondo contenzioso e passività potenziali Tributi	1.433.474,25				1.433.474,25	
	C	Fondo spese legali	195.000,00				195.000,00	
	C	Spese potenziali per rette minori	99.000,00				99.000,00	
	I	Spese potenziali ex Lascito Arvedi	400.000,00				400.000,00	
	C	Spese potenziali Polizia locale	12.227,00				12.227,00	
		<b>SUBTOTALE</b>	<b>2.139.701,25</b>				<b>2.139.701,25</b>	
	C	Spese potenziali premi assicurativi	34.652,79				34.652,79	
	C	Spese potenziali rimborso tributi	1.300.000,00		241.459,20	500.000,00	558.540,80	300.000,00
	C	Fondo arretrati contrattuali	601.794,81	234.205,19			836.000,00	836.000,00
	C	Indennità fine mandato Sindaco	6.000,00				6.000,00	
	I	Accantonamento Settore Pianificazione Urbana	904.970,00			904.970,00	-	
	I	Accantonamento Settore Strade	300.000,00			100.000,00	200.000,00	200.000,00
	C	Accantonamento restituzione Trasferimenti statali	661.393,11	661.393,11			1.322.786,22	
	I	F.do acc.bonario	300.000,00		300.000,00		-	
		<b>SUBTOTALE</b>	<b>4.108.810,71</b>	<b>895.598,30</b>	<b>541.459,20</b>	<b>1.504.970,00</b>	<b>2.957.979,81</b>	<b>1.336.000,00</b>
<b>TOTALE AVANZO ACCANTONATO</b>			<b>73.072.442,76</b>	<b>15.966.414,30</b>	<b>541.459,20</b>	<b>1.504.970,00</b>	<b>86.992.427,86</b>	<b>1.336.000,00</b>
<b>TOTALE AVANZO VINCOLATO E ACCANTONATO</b>							<b>91.346.099,14</b>	<b>4.684.880,00</b>

**COMPOSIZIONE PER MISSIONI E PROGRAMMI DEL FONDO PLURIENNALE VINCOLATO DELL'ESERCIZIO 2020**

MISSIONI E PROGRAMMI	Fondo pluriennale vincolato al 31 dicembre dell'esercizio 2019	Spese impegnate negli esercizi precedenti con copertura costituita dal fondo pluriennale vincolato e imputate all'esercizio 2020	Quota del fondo pluriennale vincolato al 31 dicembre dell'esercizio 2019, non destinata ad essere utilizzata nell'esercizio 2020 e rinviata all'esercizio 2021 e successivi	Spese che si prevede di impegnare nell'esercizio 2020, con copertura costituita dal fondo pluriennale vincolato con imputazione agli esercizi :				Fondo pluriennale vincolato al 31 dicembre dell'esercizio 2020
				2021	2022	Anni successivi	Imputazione non ancora definita	
	(a)	(b)	(c) = (a) - (b)	(d)	(e)	(f)	(g)	(h) = (c)+(d)+(e)+(f)+(g)
<b>01 MISSIONE 1 - Servizi istituzionali, generali e di gestione</b>								
01 Organi istituzionali	229.500,00	229.500,00	0,00	156.800,00	0,00	0,00	19.000,00	175.800,00
02 Segreteria generale	105.850,00	105.850,00	0,00	118.100,00	0,00	0,00	0,00	118.100,00
03 Gestione economica, finanziaria, programmazione e provveditorato	194.300,00	194.300,00	0,00	157.400,00	0,00	0,00	0,00	157.400,00
04 Gestione delle entrate tributarie e servizi fiscali	62.950,00	62.950,00	0,00	52.400,00	0,00	0,00	0,00	52.400,00
05 Gestione dei beni demaniali e patrimoniali	37.400,00	37.400,00	0,00	42.200,00	0,00	0,00	150.000,00	192.200,00
06 Ufficio tecnico	1.251.021,92	1.183.842,68	67.179,24	182.900,00	0,00	0,00	1.655.000,00	1.905.079,24
07 Elezioni e consultazioni popolari - Anagrafe e stato civile	431.908,42	431.908,42	0,00	231.600,00	0,00	0,00	60.000,00	291.600,00
08 Statistica e sistemi informativi	198.354,06	198.354,06	0,00	107.200,00	0,00	0,00	0,00	107.200,00
09 Assistenza tecnico-amministrativa agli enti locali	0,00	0,00	0,00	0,00	0,00	0,00	0,00	0,00
10 Risorse umane	105.600,00	105.600,00	0,00	132.600,00	0,00	0,00	0,00	132.600,00
11 Altri servizi generali	41.900,00	41.900,00	0,00	80.800,00	0,00	0,00	0,00	80.800,00
<b>TOTALE MISSIONE 1 - Servizi istituzionali, generali e di gestione</b>	<b>2.658.784,40</b>	<b>2.591.605,16</b>	<b>67.179,24</b>	<b>1.262.000,00</b>	<b>0,00</b>	<b>0,00</b>	<b>1.884.000,00</b>	<b>3.213.179,24</b>
<b>02 MISSIONE 2 - Giustizia</b>								
01 Uffici giudiziari	0,00	0,00	0,00	0,00	0,00	0,00	0,00	0,00
02 Casa circondariale e altri servizi	0,00	0,00	0,00	0,00	0,00	0,00	0,00	0,00
<b>TOTALE MISSIONE 2 - Giustizia</b>	<b>0,00</b>	<b>0,00</b>	<b>0,00</b>	<b>0,00</b>	<b>0,00</b>	<b>0,00</b>	<b>0,00</b>	<b>0,00</b>
<b>03 MISSIONE 3 - Ordine pubblico e sicurezza</b>								
01 Polizia locale e amministrativa	1.537.915,39	1.537.915,39	0,00	1.332.200,00	0,00	0,00	790.000,00	2.122.200,00
02 Sistema integrato di sicurezza urbana	15.800,00	15.800,00	0,00	39.600,00	0,00	0,00	0,00	39.600,00
<b>TOTALE MISSIONE 3 - Ordine pubblico e sicurezza</b>	<b>1.553.715,39</b>	<b>1.553.715,39</b>	<b>0,00</b>	<b>1.371.800,00</b>	<b>0,00</b>	<b>0,00</b>	<b>790.000,00</b>	<b>2.161.800,00</b>

**COMPOSIZIONE PER MISSIONI E PROGRAMMI DEL FONDO PLURIENNALE VINCOLATO DELL'ESERCIZIO 2020**

MISSIONI E PROGRAMMI	Fondo pluriennale vincolato al 31 dicembre dell'esercizio 2019	Spese impegnate negli esercizi precedenti con copertura costituita dal fondo pluriennale vincolato e imputate all'esercizio 2020	Quota del fondo pluriennale vincolato al 31 dicembre dell'esercizio 2019, non destinata ad essere utilizzata nell'esercizio 2020 e rinviata all'esercizio 2021 e successivi	Spese che si prevede di impegnare nell'esercizio 2020, con copertura costituita dal fondo pluriennale vincolato con imputazione agli esercizi :				Fondo pluriennale vincolato al 31 dicembre dell'esercizio 2020
				2021	2022	Anni successivi	Imputazione non ancora definita	
	(a)	(b)	(c) = (a) - (b)	(d)	(e)	(f)	(g)	(h) = (c)+(d)+(e)+(f)+(g)
<b>04 MISSIONE 4 - Istruzione e diritto allo studio</b>								
01 Istruzione prescolastica	1.135.478,23	1.094.817,23	40.661,00	389.400,00	0,00	0,00	1.170.000,00	1.600.061,00
02 Altri ordini di istruzione non universitaria	4.630.341,15	4.587.827,29	42.513,86	0,00	0,00	0,00	3.970.000,00	4.012.513,86
04 Istruzione universitaria	0,00	0,00	0,00	0,00	0,00	0,00	0,00	0,00
05 Istruzione tecnica superiore	0,00	0,00	0,00	0,00	0,00	0,00	0,00	0,00
06 Servizi ausiliari all'istruzione	128.400,00	128.400,00	0,00	101.400,00	0,00	0,00	10.000,00	111.400,00
07 Diritto allo studio	0,00	0,00	0,00	0,00	0,00	0,00	0,00	0,00
<b>TOTALE MISSIONE 4 - Istruzione e diritto allo studio</b>	<b>5.894.219,38</b>	<b>5.811.044,52</b>	<b>83.174,86</b>	<b>490.800,00</b>	<b>0,00</b>	<b>0,00</b>	<b>5.150.000,00</b>	<b>5.723.974,86</b>
<b>05 MISSIONE 5 - Tutela e valorizzazione dei beni e attività culturali</b>								
01 Valorizzazione dei beni di interesse storico.	1.626.664,73	1.626.664,73	0,00	33.100,00	0,00	0,00	3.084.000,00	3.117.100,00
02 Attività culturali e interventi diversi nel settore culturale	1.660.286,76	1.660.286,76	0,00	132.000,00	0,00	0,00	2.560.000,00	2.692.000,00
<b>TOTALE MISSIONE 5 - Tutela e valorizzazione dei beni e attività culturali</b>	<b>3.286.951,49</b>	<b>3.286.951,49</b>	<b>0,00</b>	<b>165.100,00</b>	<b>0,00</b>	<b>0,00</b>	<b>5.644.000,00</b>	<b>5.809.100,00</b>
<b>06 MISSIONE 6 - Politiche giovanili, sport e tempo libero</b>								
01 Sport e tempo libero	1.702.657,30	1.702.657,30	0,00	11.500,00	0,00	0,00	800.000,00	811.500,00
02 Giovani	7.900,00	7.900,00	0,00	5.400,00	0,00	0,00	0,00	5.400,00
<b>TOTALE MISSIONE 6 - Politiche giovanili, sport e tempo libero</b>	<b>1.710.557,30</b>	<b>1.710.557,30</b>	<b>0,00</b>	<b>16.900,00</b>	<b>0,00</b>	<b>0,00</b>	<b>800.000,00</b>	<b>816.900,00</b>
<b>07 MISSIONE 7 - Turismo</b>								
01 Sviluppo e valorizzazione del turismo	22.400,00	22.400,00	0,00	15.200,00	0,00	0,00	0,00	15.200,00
<b>TOTALE MISSIONE 7 - Turismo</b>	<b>22.400,00</b>	<b>22.400,00</b>	<b>0,00</b>	<b>15.200,00</b>	<b>0,00</b>	<b>0,00</b>	<b>0,00</b>	<b>15.200,00</b>

**COMPOSIZIONE PER MISSIONI E PROGRAMMI DEL FONDO PLURIENNALE VINCOLATO DELL'ESERCIZIO 2020**

MISSIONI E PROGRAMMI	Fondo pluriennale vincolato al 31 dicembre dell'esercizio 2019	Spese impegnate negli esercizi precedenti con copertura costituita dal fondo pluriennale vincolato e imputate all'esercizio 2020	Quota del fondo pluriennale vincolato al 31 dicembre dell'esercizio 2019, non destinata ad essere utilizzata nell'esercizio 2020 e rinviata all'esercizio 2021 e successivi	Spese che si prevede di impegnare nell'esercizio 2020, con copertura costituita dal fondo pluriennale vincolato con imputazione agli esercizi :				Fondo pluriennale vincolato al 31 dicembre dell'esercizio 2020
				2021	2022	Anni successivi	Imputazione non ancora definita	
	(a)	(b)	(c) = (a) - (b)	(d)	(e)	(f)	(g)	(h) = (c)+(d)+(e)+(f)+(g)
<b>08 MISSIONE 8 - Assetto del territorio ed edilizia abitativa</b>								
01 Urbanistica e-assetto del territorio	10.944.554,68	10.944.554,68	0,00	69.800,00	0,00	0,00	6.965.689,00	7.035.489,00
02 Edilizia residenziale pubblica e locale e piani di edilizia economico-popolare	1.808.724,36	1.808.724,36	0,00	127.700,00	0,00	0,00	1.795.500,00	1.923.200,00
<b>TOTALE MISSIONE 8 - Assetto del territorio ed edilizia abitativa</b>	<b>12.753.279,04</b>	<b>12.753.279,04</b>	<b>0,00</b>	<b>197.500,00</b>	<b>0,00</b>	<b>0,00</b>	<b>8.761.189,00</b>	<b>8.958.689,00</b>
<b>09 MISSIONE 9 - Sviluppo sostenibile e tutela del territorio e dell'ambiente</b>								
01 Difesa del suolo	321.148,05	321.148,05	0,00	3.300,00	0,00	0,00	990.000,00	993.300,00
02 Tutela, valorizzazione e recupero ambientale	3.300.819,63	3.300.819,63	0,00	161.900,00	0,00	0,00	3.210.000,00	3.371.900,00
03 Rifiuti	0,00	0,00	0,00	0,00	0,00	0,00	0,00	0,00
04 Servizio idrico integrato	0,00	0,00	0,00	0,00	0,00	0,00	0,00	0,00
05 Aree protette, parchi naturali, protezione naturalistica e forestazione	0,00	0,00	0,00	0,00	0,00	0,00	0,00	0,00
06 Tutela e valorizzazione delle risorse idriche	0,00	0,00	0,00	0,00	0,00	0,00	0,00	0,00
07 Sviluppo sostenibile territorio montano piccoli Comuni	0,00	0,00	0,00	0,00	0,00	0,00	0,00	0,00
08 Qualità dell'aria e riduzione dell'inquinamento	0,00	0,00	0,00	0,00	0,00	0,00	0,00	0,00
09 Politica regionale unitaria per lo sviluppo sostenibile e la tutela del territorio e dell'ambiente (solo per le Regioni)	0,00	0,00	0,00	0,00	0,00	0,00	0,00	0,00
<b>TOTALE MISSIONE 9 - Sviluppo sostenibile e tutela del territorio e dell'ambiente</b>	<b>3.621.967,68</b>	<b>3.621.967,68</b>	<b>0,00</b>	<b>165.200,00</b>	<b>0,00</b>	<b>0,00</b>	<b>4.200.000,00</b>	<b>4.365.200,00</b>
<b>10 MISSIONE 10 - Trasporti e diritto alla mobilità</b>								
01 Trasporto ferroviario	0,00	0,00	0,00	0,00	0,00	0,00	0,00	0,00
02 Trasporto pubblico locale	64.700,00	64.700,00	0,00	18.800,00	0,00	0,00	0,00	18.800,00
03 Trasporto per vie d'acqua	0,00	0,00	0,00	0,00	0,00	0,00	0,00	0,00
04 Altre modalità di trasporto	0,00	0,00	0,00	0,00	0,00	0,00	0,00	0,00
05 Viabilità e infrastrutture stradali	6.584.757,67	6.584.757,67	0,00	109.500,00	0,00	0,00	8.005.000,00	8.114.500,00
<b>TOTALE MISSIONE 10 - Trasporti e diritto alla mobilità</b>	<b>6.649.457,67</b>	<b>6.649.457,67</b>	<b>0,00</b>	<b>128.300,00</b>	<b>0,00</b>	<b>0,00</b>	<b>8.005.000,00</b>	<b>8.133.300,00</b>

**COMPOSIZIONE PER MISSIONI E PROGRAMMI DEL FONDO PLURIENNALE VINCOLATO DELL'ESERCIZIO 2020**

MISSIONI E PROGRAMMI	Fondo pluriennale vincolato al 31 dicembre dell'esercizio 2019	Spese impegnate negli esercizi precedenti con copertura costituita dal fondo pluriennale vincolato e imputate all'esercizio 2020	Quota del fondo pluriennale vincolato al 31 dicembre dell'esercizio 2019, non destinata ad essere utilizzata nell'esercizio 2020 e rinviata all'esercizio 2021 e successivi	Spese che si prevede di impegnare nell'esercizio 2020, con copertura costituita dal fondo pluriennale vincolato con imputazione agli esercizi :				Fondo pluriennale vincolato al 31 dicembre dell'esercizio 2020
				2021	2022	Anni successivi	Imputazione non ancora definita	
				(d)	(e)	(f)	(g)	
	(a)	(b)	(c) = (a) - (b)	(d)	(e)	(f)	(g)	(h) = (c)+(d)+(e)+(f)+(g)
<b>11 MISSIONE 11 - Soccorso civile</b>	<b>2.670,00</b>	<b>2.670,00</b>	<b>0,00</b>	<b>9.300,00</b>	<b>0,00</b>	<b>0,00</b>	<b>0,00</b>	<b>9.300,00</b>
01 Sistema di protezione civile	2.670,00	2.670,00	0,00	9.300,00	0,00	0,00	0,00	9.300,00
02 Interventi a seguito di calamità naturali	0,00	0,00	0,00	0,00	0,00	0,00	0,00	0,00
03 Politica regionale unitaria per il soccorso e la protezione civile (solo per le Regioni)	0,00	0,00	0,00	0,00	0,00	0,00	0,00	0,00
<b>TOTALE MISSIONE 11 - Soccorso civile</b>	<b>2.670,00</b>	<b>2.670,00</b>	<b>0,00</b>	<b>9.300,00</b>	<b>0,00</b>	<b>0,00</b>	<b>0,00</b>	<b>9.300,00</b>
<b>12 MISSIONE 12 - Diritti sociali, politiche sociali e famiglia</b>								
01 Interventi per l'infanzia e i minori e per asili nido	616.083,31	600.102,36	15.980,95	255.000,00	0,00	0,00	1.105.000,00	1.375.980,95
02 Interventi per la disabilità	10.600,00	10.600,00	0,00	4.500,00	0,00	0,00	0,00	4.500,00
03 Interventi per gli anziani	154.871,70	154.871,70	0,00	71.500,00	0,00	0,00	0,00	71.500,00
04 Interventi per soggetti a rischio di esclusione sociale	290.241,83	285.550,00	4.691,83	167.300,00	0,00	0,00	600.000,00	771.991,83
05 Interventi per le famiglie	302.537,75	292.631,07	9.906,68	89.000,00	0,00	0,00	300.000,00	398.906,68
06 Interventi per il diritto alla casa	30.500,00	30.500,00	0,00	24.100,00	0,00	0,00	0,00	24.100,00
07 Programmazione e governo della rete dei servizi sociosanitari e sociali	0,00	0,00	0,00	0,00	0,00	0,00	0,00	0,00
08 Cooperazione e associazionismo	0,00	0,00	0,00	0,00	0,00	0,00	0,00	0,00
09 Servizio necroscopico e cimiteriale	96.524,55	93.198,10	3.326,45	80.700,00	0,00	0,00	200.000,00	284.026,45
10 Politica regionale unitaria per i diritti sociali e la famiglia (solo per le Regioni)	0,00	0,00	0,00	0,00	0,00	0,00	0,00	0,00
<b>TOTALE MISSIONE 12 - Diritti sociali, politiche sociali e famiglia</b>	<b>1.501.359,14</b>	<b>1.467.453,23</b>	<b>33.905,91</b>	<b>692.100,00</b>	<b>0,00</b>	<b>0,00</b>	<b>2.205.000,00</b>	<b>2.931.005,91</b>
<b>13 MISSIONE 13 - Tutela della salute</b>								
01 Servizio sanitario regionale - finanziamento ordinario corrente per la garanzia dei LEA	0,00	0,00	0,00	0,00	0,00	0,00	0,00	0,00
02 Servizio sanitario regionale - finanziamento aggiuntivo corrente per livelli di assistenza superiori ai LEA	0,00	0,00	0,00	0,00	0,00	0,00	0,00	0,00
03 Servizio sanitario regionale - finanziamento aggiuntivo corrente per la copertura dello squilibrio di bilancio corrente	0,00	0,00	0,00	0,00	0,00	0,00	0,00	0,00
04 Servizio sanitario regionale - ripiano di disavanzi sanitari relativi ad esercizi pregressi	0,00	0,00	0,00	0,00	0,00	0,00	0,00	0,00
05 Servizio sanitario regionale - investimenti sanitari	0,00	0,00	0,00	0,00	0,00	0,00	0,00	0,00
06 Servizio sanitario regionale - restituzione maggiori gettiti SSN	0,00	0,00	0,00	0,00	0,00	0,00	0,00	0,00
07 Ulteriori spese in materia sanitaria	0,00	0,00	0,00	0,00	0,00	0,00	0,00	0,00
08 Politica regionale unitaria per la tutela della salute (solo per le Regioni)	0,00	0,00	0,00	0,00	0,00	0,00	0,00	0,00
<b>TOTALE MISSIONE 13 - Tutela della salute</b>	<b>0,00</b>	<b>0,00</b>	<b>0,00</b>	<b>0,00</b>	<b>0,00</b>	<b>0,00</b>	<b>0,00</b>	<b>0,00</b>

**COMPOSIZIONE PER MISSIONI E PROGRAMMI DEL FONDO PLURIENNALE VINCOLATO DELL'ESERCIZIO 2020**

MISSIONI E PROGRAMMI	Fondo pluriennale vincolato al 31 dicembre dell'esercizio 2019	Spese impegnate negli esercizi precedenti con copertura costituita dal fondo pluriennale vincolato e imputate all'esercizio 2020	Quota del fondo pluriennale vincolato al 31 dicembre dell'esercizio 2019, non destinata ad essere utilizzata nell'esercizio 2020 e rinviata all'esercizio 2021 e successivi	Spese che si prevede di impegnare nell'esercizio 2020, con copertura costituita dal fondo pluriennale vincolato con imputazione agli esercizi :				Fondo pluriennale vincolato al 31 dicembre dell'esercizio 2020
				2021	2022	Anni successivi	Imputazione non ancora definita	
				(d)	(e)	(f)	(g)	
	(a)	(b)	(c) = (a) - (b)	(d)	(e)	(f)	(g)	(h) = (c)+(d)+(e)+(f)+(g)
<b>14 MISSIONE 14 - Sviluppo economico e competitività</b>								
01 Industria, PMI e Artigianato	0,00	0,00	0,00	0,00	0,00	0,00	0,00	0,00
02 Commercio - reti distributive - tutela dei consumatori	58.900,00	58.900,00	0,00	45.200,00	0,00	0,00	0,00	45.200,00
03 Ricerca e innovazione	0,00	0,00	0,00	0,00	0,00	0,00	0,00	0,00
04 Reti e altri servizi di pubblica utilità	38.800,00	38.800,00	0,00	25.600,00	0,00	0,00	0,00	25.600,00
05 Politica regionale unitaria per lo sviluppo economico e la competitività (solo per le Regioni)	0,00	0,00	0,00	0,00	0,00	0,00	0,00	0,00
<b>TOTALE MISSIONE 14 - Sviluppo economico e competitività</b>	<b>97.700,00</b>	<b>97.700,00</b>	<b>0,00</b>	<b>70.800,00</b>	<b>0,00</b>	<b>0,00</b>	<b>0,00</b>	<b>70.800,00</b>
<b>15 MISSIONE 15 - Politiche per il lavoro e la formazione professionale</b>								
01 Servizi per lo sviluppo del mercato del lavoro	0,00	0,00	0,00	0,00	0,00	0,00	0,00	0,00
02 Formazione professionale	0,00	0,00	0,00	0,00	0,00	0,00	0,00	0,00
03 Sostegno all'occupazione	0,00	0,00	0,00	0,00	0,00	0,00	0,00	0,00
04 Politica regionale unitaria per il lavoro e la formazione professionale (solo per le Regioni)	0,00	0,00	0,00	0,00	0,00	0,00	0,00	0,00
<b>TOTALE MISSIONE 15 - Politiche per il lavoro e la formazione professionale</b>	<b>0,00</b>	<b>0,00</b>	<b>0,00</b>	<b>0,00</b>	<b>0,00</b>	<b>0,00</b>	<b>0,00</b>	<b>0,00</b>
<b>16 MISSIONE 16 - Agricoltura, politiche agroalimentari e pesca</b>								
01 Sviluppo del settore agricolo e del sistema agroalimentare	0,00	0,00	0,00	0,00	0,00	0,00	0,00	0,00
02 Caccia e pesca	0,00	0,00	0,00	0,00	0,00	0,00	0,00	0,00
03 Politica regionale unitaria per l'agricoltura, i sistemi agroalimentari, la caccia e la pesca (solo per le Regioni)	0,00	0,00	0,00	0,00	0,00	0,00	0,00	0,00
<b>TOTALE MISSIONE 16 - Agricoltura, politiche agroalimentari e pesca</b>	<b>0,00</b>	<b>0,00</b>	<b>0,00</b>	<b>0,00</b>	<b>0,00</b>	<b>0,00</b>	<b>0,00</b>	<b>0,00</b>
<b>17 MISSIONE 17 - Energia e diversificazione delle fonti energetiche</b>								
01 Fonti energetiche	0,00	0,00	0,00	0,00	0,00	0,00	0,00	0,00
02 Politica regionale unitaria per l'energia e la diversificazione delle fonti energetiche (solo per le Regioni)	0,00	0,00	0,00	0,00	0,00	0,00	0,00	0,00
<b>TOTALE MISSIONE 17 - Energia e diversificazione delle fonti energetiche</b>	<b>0,00</b>	<b>0,00</b>	<b>0,00</b>	<b>0,00</b>	<b>0,00</b>	<b>0,00</b>	<b>0,00</b>	<b>0,00</b>



**COMPOSIZIONE PER MISSIONI E PROGRAMMI DEL FONDO PLURIENNALE VINCOLATO DELL'ESERCIZIO 2020**

MISSIONI E PROGRAMMI	Fondo pluriennale vincolato al 31 dicembre dell'esercizio 2019	Spese impegnate negli esercizi precedenti con copertura costituita dal fondo pluriennale vincolato e imputate all'esercizio 2020	Quota del fondo pluriennale vincolato al 31 dicembre dell'esercizio 2019, non destinata ad essere utilizzata nell'esercizio 2020 e rinviata all'esercizio 2021 e successivi	Spese che si prevede di impegnare nell'esercizio 2020, con copertura costituita dal fondo pluriennale vincolato con imputazione agli esercizi :				Fondo pluriennale vincolato al 31 dicembre dell'esercizio 2020
				2021	2022	Anni successivi	Imputazione non ancora definita	
	(a)	(b)	(c) = (a) - (b)					(h) = (c)+(d)+(e)+(f)+(g)
<b>18 MISSIONE 18 - Relazioni con le altre autonomie territoriali e locali</b>								
01 Relazioni finanziarie con le altre autonomie territoriali	0,00	0,00	0,00	0,00	0,00	0,00	0,00	0,00
02 Politica regionale unitaria per le relazioni con le altre autonomie territoriali e locali (solo per le Regioni)	0,00	0,00	0,00	0,00	0,00	0,00	0,00	0,00
<b>TOTALE MISSIONE 18 - Relazioni con le altre autonomie territoriali e locali</b>	<b>0,00</b>	<b>0,00</b>	<b>0,00</b>	<b>0,00</b>	<b>0,00</b>	<b>0,00</b>	<b>0,00</b>	<b>0,00</b>
<b>19 MISSIONE 19 - Relazioni internazionali</b>								
01 Relazioni internazionali e Cooperazione allo sviluppo	0,00	0,00	0,00	0,00	0,00	0,00	0,00	0,00
02 Cooperazione territoriale (solo per le Regioni)	0,00	0,00	0,00	0,00	0,00	0,00	0,00	0,00
<b>TOTALE MISSIONE 19 - Relazioni internazionali</b>	<b>0,00</b>	<b>0,00</b>	<b>0,00</b>	<b>0,00</b>	<b>0,00</b>	<b>0,00</b>	<b>0,00</b>	<b>0,00</b>
<b>TOTALE</b>	<b>39.753.061,45</b>	<b>39.568.801,48</b>	<b>184.260,01</b>	<b>4.585.000,00</b>	<b>0,00</b>	<b>0,00</b>	<b>37.439.189,00</b>	<b>42.208.449,01</b>

NOTA:

Per le spese che si prevede di impegnare nel 2020 non è al momento definibile l'esercizio di esigibilità, in quanto la spesa è finanziata quasi interamente da alienazioni, la cui tempistica di effettivo realizzo è ad oggi di difficile previsione.

COMPOSIZIONE PER MISSIONI E PROGRAMMI DEL FONDO PLURIENNALE VINCOLATO DELL'ESERCIZIO 2021

MISSIONI E PROGRAMMI	Fondo pluriennale vincolato al 31 dicembre dell'esercizio 2020	Spese impegnate negli esercizi precedenti con copertura costituita dal fondo pluriennale vincolato e imputate all'esercizio 2021	Quota del fondo pluriennale vincolato al 31 dicembre dell'esercizio 2020, non destinata ad essere utilizzata nell'esercizio 2021 e rinviata all'esercizio 2022 e successivi	Spese che si prevede di impegnare nell'esercizio 2021, con copertura costituita dal fondo pluriennale vincolato con imputazione agli esercizi :				Fondo pluriennale vincolato al 31 dicembre dell'esercizio 2021
				2022	2023	Anni successivi	Imputazione non ancora definita	
	(a)	(b)	(c) = (a) - (b)	(d)	(e)	(f)	(g)	(h) = (c)+(d)+(e)+(f)+(g)
<b>01 MISSIONE 1 - Servizi istituzionali, generali e di gestione</b>								
01 Organi istituzionali	156.800,00	156.800,00	0,00	156.800,00	0,00	0,00	0,00	156.800,00
02 Segreteria generale	118.100,00	118.100,00	0,00	118.100,00	0,00	0,00	0,00	118.100,00
03 Gestione economica, finanziaria, programmazione e provveditorato	157.400,00	157.400,00	0,00	157.400,00	0,00	0,00	0,00	157.400,00
04 Gestione delle entrate tributarie e servizi fiscali	52.400,00	52.400,00	0,00	52.400,00	0,00	0,00	0,00	52.400,00
05 Gestione dei beni demaniali e patrimoniali	42.200,00	42.200,00	0,00	42.200,00	0,00	0,00	125.000,00	167.200,00
06 Ufficio tecnico	250.079,24	250.079,24	0,00	182.900,00	0,00	0,00	1.900.000,00	2.082.900,00
07 Elezioni e consultazioni popolari - Anagrafe e stato civile	231.600,00	231.600,00	0,00	231.600,00	0,00	0,00	460.000,00	691.600,00
08 Statistica e sistemi informativi	107.200,00	107.200,00	0,00	107.200,00	0,00	0,00	0,00	107.200,00
09 Assistenza tecnico-amministrativa agli enti locali	0,00	0,00	0,00	0,00	0,00	0,00	0,00	0,00
10 Risorse umane	132.600,00	132.600,00	0,00	132.600,00	0,00	0,00	0,00	132.600,00
11 Altri servizi generali	80.800,00	80.800,00	0,00	80.800,00	0,00	0,00	0,00	80.800,00
<b>TOTALE MISSIONE 1 - Servizi istituzionali, generali e di gestione</b>	<b>1.329.179,24</b>	<b>1.329.179,24</b>	<b>0,00</b>	<b>1.262.000,00</b>	<b>0,00</b>	<b>0,00</b>	<b>2.485.000,00</b>	<b>3.747.000,00</b>
<b>02 MISSIONE 2 - Giustizia</b>								
01 Uffici giudiziari	0,00	0,00	0,00	0,00	0,00	0,00	0,00	0,00
02 Casa circondariale e altri servizi	0,00	0,00	0,00	0,00	0,00	0,00	0,00	0,00
<b>TOTALE MISSIONE 2 - Giustizia</b>	<b>0,00</b>	<b>0,00</b>	<b>0,00</b>	<b>0,00</b>	<b>0,00</b>	<b>0,00</b>	<b>0,00</b>	<b>0,00</b>
<b>03 MISSIONE 3 - Ordine pubblico e sicurezza</b>								
01 Polizia locale e amministrativa	1.332.200,00	1.332.200,00	0,00	1.332.200,00	0,00	0,00	560.000,00	1.892.200,00
02 Sistema integrato di sicurezza urbana	39.600,00	39.600,00	0,00	39.600,00	0,00	0,00	0,00	39.600,00
<b>TOTALE MISSIONE 3 - Ordine pubblico e sicurezza</b>	<b>1.371.800,00</b>	<b>1.371.800,00</b>	<b>0,00</b>	<b>1.371.800,00</b>	<b>0,00</b>	<b>0,00</b>	<b>560.000,00</b>	<b>1.931.800,00</b>

**COMPOSIZIONE PER MISSIONI E PROGRAMMI DEL FONDO PLURIENNALE VINCOLATO DELL'ESERCIZIO 2021**

MISSIONI E PROGRAMMI	Fondo pluriennale vincolato al 31 dicembre dell'esercizio 2020	Spese impegnate negli esercizi precedenti con copertura costituita dal fondo pluriennale vincolato e imputate all'esercizio 2021	Quota del fondo pluriennale vincolato al 31 dicembre dell'esercizio 2020, non destinata ad essere utilizzata nell'esercizio 2021 e rinviata all'esercizio 2022 e successivi	Spese che si prevede di impegnare nell'esercizio 2021, con copertura costituita dal fondo pluriennale vincolato con imputazione agli esercizi:				Fondo pluriennale vincolato al 31 dicembre dell'esercizio 2021
				2022	2023	Anni successivi	Imputazione non ancora definita	
	(a)	(b)	(c) = (a) - (b)	(d)	(e)	(f)	(g)	(h) = (c)+(d)+(e)+(f)+(g)
<b>04 MISSIONE 4 - Istruzione e diritto allo studio</b>								
01 Istruzione prescolastica	430.061,00	430.061,00	0,00	389.400,00	0,00	0,00	430.000,00	819.400,00
02 Altri ordini di istruzione non universitaria	42.513,86	42.513,86	0,00	0,00	0,00	0,00	10.370.000,00	10.370.000,00
04 Istruzione universitaria	0,00	0,00	0,00	0,00	0,00	0,00	0,00	0,00
05 Istruzione tecnica superiore	0,00	0,00	0,00	0,00	0,00	0,00	0,00	0,00
06 Servizi ausiliari all'istruzione	101.400,00	101.400,00	0,00	101.400,00	0,00	0,00	10.000,00	111.400,00
07 Diritto allo studio	0,00	0,00	0,00	0,00	0,00	0,00	0,00	0,00
<b>TOTALE MISSIONE 4 - Istruzione e diritto allo studio</b>	<b>573.974,86</b>	<b>573.974,86</b>	<b>0,00</b>	<b>490.800,00</b>	<b>0,00</b>	<b>0,00</b>	<b>10.810.000,00</b>	<b>11.300.800,00</b>
<b>05 MISSIONE 5 - Tutela e valorizzazione dei beni e attività culturali</b>								
01 Valorizzazione dei beni di interesse storico.	33.100,00	33.100,00	0,00	33.100,00	0,00	0,00	1.130.000,00	1.163.100,00
02 Attività culturali e interventi diversi nel settore culturale	132.000,00	132.000,00	0,00	132.000,00	0,00	0,00	1.150.000,00	1.282.000,00
<b>TOTALE MISSIONE 5 - Tutela e valorizzazione dei beni e attività culturali</b>	<b>165.100,00</b>	<b>165.100,00</b>	<b>0,00</b>	<b>165.100,00</b>	<b>0,00</b>	<b>0,00</b>	<b>2.280.000,00</b>	<b>2.445.100,00</b>
<b>06 MISSIONE 6 - Politiche giovanili, sport e tempo libero</b>								
01 Sport e tempo libero	11.500,00	11.500,00	0,00	11.500,00	0,00	0,00	50.000,00	61.500,00
02 Giovani	5.400,00	5.400,00	0,00	5.400,00	0,00	0,00	0,00	5.400,00
<b>TOTALE MISSIONE 6 - Politiche giovanili, sport e tempo libero</b>	<b>16.900,00</b>	<b>16.900,00</b>	<b>0,00</b>	<b>16.900,00</b>	<b>0,00</b>	<b>0,00</b>	<b>50.000,00</b>	<b>66.900,00</b>
<b>07 MISSIONE 7 - Turismo</b>								
01 Sviluppo e valorizzazione del turismo	15.200,00	15.200,00	0,00	15.200,00	0,00	0,00	0,00	15.200,00
<b>TOTALE MISSIONE 7 - Turismo</b>	<b>15.200,00</b>	<b>15.200,00</b>	<b>0,00</b>	<b>15.200,00</b>	<b>0,00</b>	<b>0,00</b>	<b>0,00</b>	<b>15.200,00</b>

COMPOSIZIONE PER MISSIONI E PROGRAMMI DEL FONDO PLURIENNALE VINCOLATO DELL'ESERCIZIO 2021

	MISSIONI E PROGRAMMI	Fondo pluriennale vincolato al 31 dicembre dell'esercizio 2020	Spese impegnate negli esercizi precedenti con copertura costituita dal fondo pluriennale vincolato e imputate all'esercizio 2021	Quota del fondo pluriennale vincolato al 31 dicembre dell'esercizio 2020, non destinata ad essere utilizzata nell'esercizio 2021 e rinviata all'esercizio 2022 e successivi	Spese che si prevede di impegnare nell'esercizio 2021, con copertura costituita dal fondo pluriennale vincolato con imputazione agli esercizi :				Fondo pluriennale vincolato al 31 dicembre dell'esercizio 2021
					2022	2023	Anni successivi	Imputazione non ancora definita	
		(a)	(b)	(c) = (a) - (b)	(d)	(e)	(f)	(g)	(h) = (c)+(d)+(e)+(f)+(g)
<b>08</b>	<b>MISSIONE 8 - Assetto del territorio ed edilizia abitativa</b>								
01	Urbanistica e-assetto del territorio	69.800,00	69.800,00	0,00	69.800,00	0,00	0,00	530.000,00	599.800,00
02	Edilizia residenziale pubblica e locale e piani di edilizia economico-popolare	127.700,00	127.700,00	0,00	127.700,00	0,00	0,00	4.995.000,00	5.122.700,00
	<b>TOTALE MISSIONE 8 - Assetto del territorio ed edilizia abitativa</b>	<b>197.500,00</b>	<b>197.500,00</b>	<b>0,00</b>	<b>197.500,00</b>	<b>0,00</b>	<b>0,00</b>	<b>5.525.000,00</b>	<b>5.722.500,00</b>
<b>09</b>	<b>MISSIONE 9 - Sviluppo sostenibile e tutela del territorio e dell'ambiente</b>								
01	Difesa del suolo	3.300,00	3.300,00	0,00	3.300,00	0,00	0,00	2.100.000,00	2.103.300,00
02	Tutela, valorizzazione e recupero ambientale	161.900,00	161.900,00	0,00	161.900,00	0,00	0,00	2.660.000,00	2.821.900,00
03	Rifiuti	0,00	0,00	0,00	0,00	0,00	0,00	0,00	0,00
04	Servizio idrico integrato	0,00	0,00	0,00	0,00	0,00	0,00	0,00	0,00
05	Aree protette, parchi naturali, protezione naturalistica e forestazione	0,00	0,00	0,00	0,00	0,00	0,00	0,00	0,00
06	Tutela e valorizzazione delle risorse idriche	0,00	0,00	0,00	0,00	0,00	0,00	0,00	0,00
07	Sviluppo sostenibile territorio montano piccoli Comuni	0,00	0,00	0,00	0,00	0,00	0,00	0,00	0,00
08	Qualità dell'aria e riduzione dell'inquinamento	0,00	0,00	0,00	0,00	0,00	0,00	0,00	0,00
	<b>TOTALE MISSIONE 9 - Sviluppo sostenibile e tutela del territorio e dell'ambiente</b>	<b>165.200,00</b>	<b>165.200,00</b>	<b>0,00</b>	<b>165.200,00</b>	<b>0,00</b>	<b>0,00</b>	<b>4.760.000,00</b>	<b>4.925.200,00</b>
<b>10</b>	<b>MISSIONE 10 - Trasporti e diritto alla mobilità</b>								
01	Trasporto ferroviario	0,00	0,00	0,00	0,00	0,00	0,00	0,00	0,00
02	Trasporto pubblico locale	18.800,00	18.800,00	0,00	18.800,00	0,00	0,00	0,00	18.800,00
03	Trasporto per vie d'acqua	0,00	0,00	0,00	0,00	0,00	0,00	0,00	0,00
04	Altre modalità di trasporto	0,00	0,00	0,00	0,00	0,00	0,00	0,00	0,00
05	Viabilità e infrastrutture stradali	109.500,00	109.500,00	0,00	109.500,00	0,00	0,00	8.470.000,00	8.579.500,00
	<b>TOTALE MISSIONE 10 - Trasporti e diritto alla mobilità</b>	<b>128.300,00</b>	<b>128.300,00</b>	<b>0,00</b>	<b>128.300,00</b>	<b>0,00</b>	<b>0,00</b>	<b>8.470.000,00</b>	<b>8.598.300,00</b>

COMPOSIZIONE PER MISSIONI E PROGRAMMI DEL FONDO PLURIENNALE VINCOLATO DELL'ESERCIZIO 2021

	MISSIONI E PROGRAMMI	Fondo pluriennale vincolato al 31 dicembre dell'esercizio 2020	Spese impegnate negli esercizi precedenti con copertura costituita dal fondo pluriennale vincolato e imputate all'esercizio 2021	Quota del fondo pluriennale vincolato al 31 dicembre dell'esercizio 2020, non destinata ad essere utilizzata nell'esercizio 2021 e rinviata all'esercizio 2022 e successivi	Spese che si prevede di impegnare nell'esercizio 2021, con copertura costituita dal fondo pluriennale vincolato con imputazione agli esercizi :				Fondo pluriennale vincolato al 31 dicembre dell'esercizio 2021
					2022	2023	Anni successivi	Imputazione non ancora definita	
		(a)	(b)	(c) = (a) - (b)	(d)	(e)	(f)	(g)	(h) = (c)+(d)+(e)+(f)+(g)
<b>11</b>	<b>MISSIONE 11 - Soccorso civile</b>								
01	Sistema di protezione civile	9.300,00	9.300,00	0,00	9.300,00	0,00	0,00	0,00	9.300,00
02	Interventi a seguito di calamità naturali	0,00	0,00	0,00	0,00	0,00	0,00	0,00	0,00
	<b>TOTALE MISSIONE 11 - Soccorso civile</b>	<b>9.300,00</b>	<b>9.300,00</b>	<b>0,00</b>	<b>9.300,00</b>	<b>0,00</b>	<b>0,00</b>	<b>0,00</b>	<b>9.300,00</b>
<b>12</b>	<b>MISSIONE 12 - Diritti sociali, politiche sociali e famiglia</b>								
01	Interventi per l'infanzia e i minori e per asili nido	270.980,95	270.980,95	0,00	255.000,00	0,00	0,00	220.000,00	475.000,00
02	Interventi per la disabilità	4.500,00	4.500,00	0,00	4.500,00	0,00	0,00	0,00	4.500,00
03	Interventi per gli anziani	71.500,00	71.500,00	0,00	71.500,00	0,00	0,00	0,00	71.500,00
04	Interventi per soggetti a rischio di esclusione sociale	171.991,83	171.991,83	0,00	167.300,00	0,00	0,00	130.000,00	297.300,00
05	Interventi per le famiglie	98.906,68	98.906,68	0,00	89.000,00	0,00	0,00	250.000,00	339.000,00
06	Interventi per il diritto alla casa	24.100,00	24.100,00	0,00	24.100,00	0,00	0,00	0,00	24.100,00
07	Programmazione e governo della rete dei servizi sociosanitari e sociali	0,00	0,00	0,00	0,00	0,00	0,00	0,00	0,00
08	Cooperazione e associazionismo	0,00	0,00	0,00	0,00	0,00	0,00	0,00	0,00
09	Servizio necroscopico e cimiteriale	84.026,45	84.026,45	0,00	80.700,00	0,00	0,00	200.000,00	280.700,00
	<b>TOTALE MISSIONE 12 - Diritti sociali, politiche sociali e famiglia</b>	<b>726.005,91</b>	<b>726.005,91</b>	<b>0,00</b>	<b>692.100,00</b>	<b>0,00</b>	<b>0,00</b>	<b>800.000,00</b>	<b>1.492.100,00</b>
<b>13</b>	<b>MISSIONE 13 - Tutela della salute</b>								
01	Servizio sanitario regionale - finanziamento ordinario corrente per la garanzia dei LEA	0,00	0,00	0,00	0,00	0,00	0,00	0,00	0,00
02	Servizio sanitario regionale - finanziamento aggiuntivo corrente per livelli di assistenza superiori ai LEA	0,00	0,00	0,00	0,00	0,00	0,00	0,00	0,00
03	Servizio sanitario regionale - finanziamento aggiuntivo corrente per la copertura dello squilibrio di bilancio corrente	0,00	0,00	0,00	0,00	0,00	0,00	0,00	0,00
04	Servizio sanitario regionale - ripiano di disavanzi sanitari relativi ad esercizi progressi	0,00	0,00	0,00	0,00	0,00	0,00	0,00	0,00
05	Servizio sanitario regionale - investimenti sanitari	0,00	0,00	0,00	0,00	0,00	0,00	0,00	0,00
06	Servizio sanitario regionale - restituzione maggiori gettiti SSN	0,00	0,00	0,00	0,00	0,00	0,00	0,00	0,00
07	Ulteriori spese in materia sanitaria	0,00	0,00	0,00	0,00	0,00	0,00	0,00	0,00
	<b>TOTALE MISSIONE 13 - Tutela della salute</b>	<b>0,00</b>	<b>0,00</b>	<b>0,00</b>	<b>0,00</b>	<b>0,00</b>	<b>0,00</b>	<b>0,00</b>	<b>0,00</b>

COMPOSIZIONE PER MISSIONI E PROGRAMMI DEL FONDO PLURIENNALE VINCOLATO DELL'ESERCIZIO 2021

MISSIONI E PROGRAMMI	Fondo pluriennale vincolato al 31 dicembre dell'esercizio 2020	Spese impegnate negli esercizi precedenti con copertura costituita dal fondo pluriennale vincolato e imputate all'esercizio 2021	Quota del fondo pluriennale vincolato al 31 dicembre dell'esercizio 2020, non destinata ad essere utilizzata nell'esercizio 2021 e rinviata all'esercizio 2022 e successivi	Spese che si prevede di impegnare nell'esercizio 2021, con copertura costituita dal fondo pluriennale vincolato con imputazione agli esercizi :				Fondo pluriennale vincolato al 31 dicembre dell'esercizio 2021
				2022	2023	Anni successivi	Imputazione non ancora definita	
	(a)	(b)	(c) = (a) - (b)	(d)	(e)	(f)	(g)	(h) = (c)+(d)+(e)+(f)+(g)
<b>14 MISSIONE 14 - Sviluppo economico e competitività</b>								
01 Industria, PMI e Artigianato	0,00	0,00	0,00	0,00	0,00	0,00		0,00
02 Commercio - reti distributive - tutela dei consumatori	45.200,00	45.200,00	0,00	45.200,00	0,00	0,00		45.200,00
03 Ricerca e innovazione	0,00	0,00	0,00	0,00	0,00	0,00		0,00
04 Reti e altri servizi di pubblica utilità	25.600,00	25.600,00	0,00	25.600,00	0,00	0,00		25.600,00
<b>TOTALE MISSIONE 14 - Sviluppo economico e competitività</b>	<b>70.800,00</b>	<b>70.800,00</b>	<b>0,00</b>	<b>70.800,00</b>	<b>0,00</b>	<b>0,00</b>	<b>0,00</b>	<b>70.800,00</b>
<b>15 MISSIONE 15 - Politiche per il lavoro e la formazione professionale</b>								
01 Servizi per lo sviluppo del mercato del lavoro	0,00	0,00	0,00	0,00	0,00	0,00		0,00
02 Formazione professionale	0,00	0,00	0,00	0,00	0,00	0,00		0,00
03 Sostegno all'occupazione	0,00	0,00	0,00	0,00	0,00	0,00		0,00
<b>TOTALE MISSIONE 15 - Politiche per il lavoro e la formazione professionale</b>	<b>0,00</b>	<b>0,00</b>	<b>0,00</b>	<b>0,00</b>	<b>0,00</b>	<b>0,00</b>	<b>0,00</b>	<b>0,00</b>
<b>16 MISSIONE 16 - Agricoltura, politiche agroalimentari e pesca</b>								
01 Sviluppo del settore agricolo e del sistema agroalimentare	0,00	0,00	0,00	0,00	0,00	0,00		0,00
02 Caccia e pesca	0,00	0,00	0,00	0,00	0,00	0,00		0,00
<b>TOTALE MISSIONE 16 - Agricoltura, politiche agroalimentari e pesca</b>	<b>0,00</b>	<b>0,00</b>	<b>0,00</b>	<b>0,00</b>	<b>0,00</b>	<b>0,00</b>	<b>0,00</b>	<b>0,00</b>
<b>17 MISSIONE 17 - Energia e diversificazione delle fonti energetiche</b>								
01 Fonti energetiche	0,00	0,00	0,00	0,00	0,00	0,00		0,00
<b>TOTALE MISSIONE 17 - Energia e diversificazione delle fonti energetiche</b>	<b>0,00</b>	<b>0,00</b>	<b>0,00</b>	<b>0,00</b>	<b>0,00</b>	<b>0,00</b>	<b>0,00</b>	<b>0,00</b>

**COMPOSIZIONE PER MISSIONI E PROGRAMMI DEL FONDO PLURIENNALE VINCOLATO DELL'ESERCIZIO 2021**

MISSIONI E PROGRAMMI	Fondo pluriennale vincolato al 31 dicembre dell'esercizio 2020	Spese impegnate negli esercizi precedenti con copertura costituita dal fondo pluriennale vincolato e imputate all'esercizio 2021	Quota del fondo pluriennale vincolato al 31 dicembre dell'esercizio 2020, non destinata ad essere utilizzata nell'esercizio 2021 e rinviata all'esercizio 2022 e successivi	Spese che si prevede di impegnare nell'esercizio 2021, con copertura costituita dal fondo pluriennale vincolato con imputazione agli esercizi :				Fondo pluriennale vincolato al 31 dicembre dell'esercizio 2021
				2022	2023	Anni successivi	Imputazione non ancora definita	
	(a)	(b)	(c) = (a) - (b)	(d)	(e)	(f)	(g)	(h) = (c)+(d)+(e)+(f)+(g)
<b>18 MISSIONE 18 - Relazioni con le altre autonomie territoriali e locali</b>								
01 Relazioni finanziarie con le altre autonomie territoriali	0,00	0,00	0,00	0,00	0,00	0,00		0,00
<b>TOTALE MISSIONE 18 - Relazioni con le altre autonomie territoriali e locali</b>	<b>0,00</b>	<b>0,00</b>	<b>0,00</b>	<b>0,00</b>	<b>0,00</b>	<b>0,00</b>	<b>0,00</b>	<b>0,00</b>
<b>19 MISSIONE 19 - Relazioni internazionali</b>								
01 Relazioni internazionali e Cooperazione allo sviluppo	0,00	0,00	0,00	0,00	0,00	0,00		0,00
<b>TOTALE MISSIONE 19 - Relazioni internazionali</b>	<b>0,00</b>	<b>0,00</b>	<b>0,00</b>	<b>0,00</b>	<b>0,00</b>	<b>0,00</b>	<b>0,00</b>	<b>0,00</b>
<b>TOTALE</b>	<b>4.769.260,01</b>	<b>4.769.260,01</b>	<b>0,00</b>	<b>4.585.000,00</b>	<b>0,00</b>	<b>0,00</b>	<b>35.740.000,00</b>	<b>40.325.000,00</b>

NOTA:

Per le spese che si prevede di impegnare nel 2021 non è al momento definibile l'esercizio di esigibilità, in quanto la spesa è finanziata quasi interamente da alienazioni, la cui tempistica di effettivo realizzo è ad oggi di difficile previsione.

COMPOSIZIONE PER MISSIONI E PROGRAMMI DEL FONDO PLURIENNALE VINCOLATO DELL'ESERCIZIO 2022

MISSIONI E PROGRAMMI	Fondo pluriennale vincolato al 31 dicembre dell'esercizio 2021	Spese impegnate negli esercizi precedenti con copertura costituita dal fondo pluriennale vincolato e imputate all'esercizio 2022	Quota del fondo pluriennale vincolato al 31 dicembre dell'esercizio 2021, non destinata ad essere utilizzata nell'esercizio 2022 e rinviata all'esercizio 2023 e successivi	Spese che si prevede di impegnare nell'esercizio 2022, con copertura costituita dal fondo pluriennale vincolato con imputazione agli esercizi :				Fondo pluriennale vincolato al 31 dicembre dell'esercizio 2022
				2023	2024	Anni successivi	Imputazione non ancora definita	
	(a)	(b)	(c) = (a) - (b)	(d)	(e)	(f)	(g)	(h) = (c)+(d)+(e)+(f)+(g)
<b>01 MISSIONE 1 - Servizi istituzionali, generali e di gestione</b>								
01 Organi istituzionali	156.800,00	156.800,00	0,00	156.800,00	0,00	0,00	0,00	156.800,00
02 Segreteria generale	118.100,00	118.100,00	0,00	118.100,00	0,00	0,00	0,00	118.100,00
03 Gestione economica, finanziaria, programmazione e provveditorato	157.400,00	157.400,00	0,00	157.400,00	0,00	0,00	0,00	157.400,00
04 Gestione delle entrate tributarie e servizi fiscali	52.400,00	52.400,00	0,00	52.400,00	0,00	0,00	0,00	52.400,00
05 Gestione dei beni demaniali e patrimoniali	42.200,00	42.200,00	0,00	42.200,00	0,00	0,00	0,00	42.200,00
06 Ufficio tecnico	182.900,00	182.900,00	0,00	182.900,00	0,00	0,00	2.600.000,00	2.782.900,00
07 Elezioni e consultazioni popolari - Anagrafe e stato civile	231.600,00	231.600,00	0,00	231.600,00	0,00	0,00	0,00	231.600,00
08 Statistica e sistemi informativi	107.200,00	107.200,00	0,00	107.200,00	0,00	0,00	0,00	107.200,00
09 Assistenza tecnico-amministrativa agli enti locali	0,00	0,00	0,00	0,00	0,00	0,00	0,00	0,00
10 Risorse umane	132.600,00	132.600,00	0,00	132.600,00	0,00	0,00	0,00	132.600,00
11 Altri servizi generali	80.800,00	80.800,00	0,00	80.800,00	0,00	0,00	0,00	80.800,00
<b>TOTALE MISSIONE 1 - Servizi istituzionali, generali e di gestione</b>	<b>1.262.000,00</b>	<b>1.262.000,00</b>	<b>0,00</b>	<b>1.262.000,00</b>	<b>0,00</b>	<b>0,00</b>	<b>2.600.000,00</b>	<b>3.862.000,00</b>
<b>02 MISSIONE 2 - Giustizia</b>								
01 Uffici giudiziari	0,00	0,00	0,00	0,00	0,00	0,00	0,00	0,00
02 Casa circondariale e altri servizi	0,00	0,00	0,00	0,00	0,00	0,00	0,00	0,00
<b>TOTALE MISSIONE 2 - Giustizia</b>	<b>0,00</b>	<b>0,00</b>	<b>0,00</b>	<b>0,00</b>	<b>0,00</b>	<b>0,00</b>	<b>0,00</b>	<b>0,00</b>
<b>03 MISSIONE 3 - Ordine pubblico e sicurezza</b>								
01 Polizia locale e amministrativa	1.332.200,00	1.332.200,00	0,00	1.332.200,00	0,00	0,00	0,00	1.332.200,00
02 Sistema integrato di sicurezza urbana	39.600,00	39.600,00	0,00	39.600,00	0,00	0,00	0,00	39.600,00
<b>TOTALE MISSIONE 3 - Ordine pubblico e sicurezza</b>	<b>1.371.800,00</b>	<b>1.371.800,00</b>	<b>0,00</b>	<b>1.371.800,00</b>	<b>0,00</b>	<b>0,00</b>	<b>0,00</b>	<b>1.371.800,00</b>



**COMPOSIZIONE PER MISSIONI E PROGRAMMI DEL FONDO PLURIENNALE VINCOLATO DELL'ESERCIZIO 2022**

MISSIONI E PROGRAMMI	Fondo pluriennale vincolato al 31 dicembre dell'esercizio 2021	Spese impegnate negli esercizi precedenti con copertura costituita dal fondo pluriennale vincolato e imputate all'esercizio 2022	Quota del fondo pluriennale vincolato al 31 dicembre dell'esercizio 2021, non destinata ad essere utilizzata nell'esercizio 2022 e rinviata all'esercizio 2023 e successivi	Spese che si prevede di impegnare nell'esercizio 2022, con copertura costituita dal fondo pluriennale vincolato con imputazione agli esercizi :				Fondo pluriennale vincolato al 31 dicembre dell'esercizio 2022	
				2023	2024	Anni successivi	Imputazione non ancora definita		$(h) = (c)+(d)+(e)+(f)+(g)$
<b>04 MISSIONE 4 - Istruzione e diritto allo studio</b>									
01 Istruzione prescolastica	389.400,00	389.400,00	0,00	0,00	0,00	0,00	0,00	839.400,00	
02 Altri ordini di istruzione non universitaria	0,00	0,00	0,00	0,00	0,00	0,00	0,00	7.570.000,00	
03 Edilizia scolastica (solo per le Regioni)	0,00	0,00	0,00	0,00	0,00	0,00	0,00	0,00	
04 Istruzione universitaria	0,00	0,00	0,00	0,00	0,00	0,00	0,00	0,00	
05 Istruzione tecnica superiore	0,00	0,00	0,00	0,00	0,00	0,00	0,00	0,00	
06 Servizi ausiliari all'istruzione	101.400,00	101.400,00	0,00	0,00	0,00	0,00	0,00	111.400,00	
07 Diritto allo studio	0,00	0,00	0,00	0,00	0,00	0,00	0,00	0,00	
<b>TOTALE MISSIONE 4 - Istruzione e diritto allo studio</b>	<b>490.800,00</b>	<b>490.800,00</b>	<b>0,00</b>	<b>0,00</b>	<b>0,00</b>	<b>0,00</b>	<b>0,00</b>	<b>8.520.800,00</b>	
<b>05 MISSIONE 5 - Tutela e valorizzazione dei beni e attività culturali</b>									
01 Valorizzazione dei beni di interesse storico.	33.100,00	33.100,00	0,00	0,00	0,00	0,00	0,00	843.100,00	
02 Attività culturali e interventi diversi nel settore culturale	132.000,00	132.000,00	0,00	0,00	0,00	0,00	0,00	1.582.000,00	
<b>TOTALE MISSIONE 5 - Tutela e valorizzazione dei beni e attività culturali</b>	<b>165.100,00</b>	<b>165.100,00</b>	<b>0,00</b>	<b>0,00</b>	<b>0,00</b>	<b>0,00</b>	<b>0,00</b>	<b>2.425.100,00</b>	
<b>06 MISSIONE 6 - Politiche giovanili, sport e tempo libero</b>									
01 Sport e tempo libero	11.500,00	11.500,00	0,00	0,00	0,00	0,00	0,00	61.500,00	
02 Giovani	5.400,00	5.400,00	0,00	0,00	0,00	0,00	0,00	5.400,00	
<b>TOTALE MISSIONE 6 - Politiche giovanili, sport e tempo libero</b>	<b>16.900,00</b>	<b>16.900,00</b>	<b>0,00</b>	<b>0,00</b>	<b>0,00</b>	<b>0,00</b>	<b>0,00</b>	<b>66.900,00</b>	
<b>07 MISSIONE 7 - Turismo</b>									
01 Sviluppo e valorizzazione del turismo	15.200,00	15.200,00	0,00	0,00	0,00	0,00	0,00	15.200,00	
<b>TOTALE MISSIONE 7 - Turismo</b>	<b>15.200,00</b>	<b>15.200,00</b>	<b>0,00</b>	<b>0,00</b>	<b>0,00</b>	<b>0,00</b>	<b>0,00</b>	<b>15.200,00</b>	

COMPOSIZIONE PER MISSIONI E PROGRAMMI DEL FONDO PLURIENNALE VINCOLATO DELL'ESERCIZIO 2022

MISSIONI E PROGRAMMI	Fondo pluriennale vincolato al 31 dicembre dell'esercizio 2021	Spese impegnate negli esercizi precedenti con copertura costituita dal fondo pluriennale vincolato e imputate all'esercizio 2022	Quota del fondo pluriennale vincolato al 31 dicembre dell'esercizio 2021, non destinata ad essere utilizzata nell'esercizio 2022 e rinviata all'esercizio 2023 e successivi	Spese che si prevede di impegnare nell'esercizio 2022, con copertura costituita dal fondo pluriennale vincolato con imputazione agli esercizi :				Fondo pluriennale vincolato al 31 dicembre dell'esercizio 2022
				2023	2024	Anni successivi	Imputazione non ancora definita	
	(a)	(b)	(c) = (a) - (b)	(d)	(e)	(f)	(g)	(h) = (c)+(d)+(e)+(f)+(g)
<b>08 MISSIONE 8 - Assetto del territorio ed edilizia abitativa</b>								
01 Urbanistica e-assetto del territorio	69.800,00	69.800,00	0,00	69.800,00	0,00	0,00	4.870.000,00	4.939.800,00
02 Edilizia residenziale pubblica e locale e piani di edilizia economico-popolare	127.700,00	127.700,00	0,00	127.700,00	0,00	0,00	5.390.000,00	5.517.700,00
<b>TOTALE MISSIONE 8 - Assetto del territorio ed edilizia abitativa</b>	<b>197.500,00</b>	<b>197.500,00</b>	<b>0,00</b>	<b>197.500,00</b>	<b>0,00</b>	<b>0,00</b>	<b>10.260.000,00</b>	<b>10.457.500,00</b>
<b>09 MISSIONE 9 - Sviluppo sostenibile e tutela del territorio e dell'ambiente</b>								
01 Difesa del suolo	3.300,00	3.300,00	0,00	3.300,00	0,00	0,00	400.000,00	403.300,00
02 Tutela, valorizzazione e recupero ambientale	161.900,00	161.900,00	0,00	161.900,00	0,00	0,00	1.700.000,00	1.861.900,00
03 Rifiuti	0,00	0,00	0,00	0,00	0,00	0,00	0,00	0,00
04 Servizio idrico integrato	0,00	0,00	0,00	0,00	0,00	0,00	0,00	0,00
05 Aree protette, parchi naturali, protezione naturalistica e forestazione	0,00	0,00	0,00	0,00	0,00	0,00	0,00	0,00
06 Tutela e valorizzazione delle risorse idriche	0,00	0,00	0,00	0,00	0,00	0,00	0,00	0,00
07 Sviluppo sostenibile territorio montano piccoli Comuni	0,00	0,00	0,00	0,00	0,00	0,00	0,00	0,00
08 Qualità dell'aria e riduzione dell'inquinamento	0,00	0,00	0,00	0,00	0,00	0,00	0,00	0,00
<b>TOTALE MISSIONE 9 - Sviluppo sostenibile e tutela del territorio e dell'ambiente</b>	<b>165.200,00</b>	<b>165.200,00</b>	<b>0,00</b>	<b>165.200,00</b>	<b>0,00</b>	<b>0,00</b>	<b>2.100.000,00</b>	<b>2.265.200,00</b>
<b>10 MISSIONE 10 - Trasporti e diritto alla mobilità</b>								
01 Trasporto ferroviario	0,00	0,00	0,00	0,00	0,00	0,00	0,00	0,00
02 Trasporto pubblico locale	18.800,00	18.800,00	0,00	18.800,00	0,00	0,00	0,00	18.800,00
03 Trasporto per vie d'acqua	0,00	0,00	0,00	0,00	0,00	0,00	0,00	0,00
04 Altre modalità di trasporto	0,00	0,00	0,00	0,00	0,00	0,00	0,00	0,00
05 Viabilità e infrastrutture stradali	109.500,00	109.500,00	0,00	109.500,00	0,00	0,00	6.420.000,00	6.529.500,00
<b>TOTALE MISSIONE 10 - Trasporti e diritto alla mobilità</b>	<b>128.300,00</b>	<b>128.300,00</b>	<b>0,00</b>	<b>128.300,00</b>	<b>0,00</b>	<b>0,00</b>	<b>6.420.000,00</b>	<b>6.548.300,00</b>

COMPOSIZIONE PER MISSIONI E PROGRAMMI DEL FONDO PLURIENNALE VINCOLATO DELL'ESERCIZIO 2022

	MISSIONI E PROGRAMMI	Fondo pluriennale vincolato al 31 dicembre dell'esercizio 2021	Spese impegnate negli esercizi precedenti con copertura costituita dal fondo pluriennale vincolato e imputate all'esercizio 2022	Quota del fondo pluriennale vincolato al 31 dicembre dell'esercizio 2021, non destinata ad essere utilizzata nell'esercizio 2022 e rinviata all'esercizio 2023 e successivi	Spese che si prevede di impegnare nell'esercizio 2022, con copertura costituita dal fondo pluriennale vincolato con imputazione agli esercizi :				Fondo pluriennale vincolato al 31 dicembre dell'esercizio 2022
					2023	2024	Anni successivi	Imputazione non ancora definita	
		(a)	(b)	(c) = (a) - (b)	(d)	(e)	(f)	(g)	(h) = (c)+(d)+(e)+(f)+(g)
<b>11</b>	<b>MISSIONE 11 - Soccorso civile</b>								
01	Sistema di protezione civile	9.300,00	9.300,00	0,00	9.300,00	0,00	0,00	0,00	9.300,00
02	Interventi a seguito di calamità naturali	0,00	0,00	0,00	0,00	0,00	0,00	0,00	0,00
	<b>TOTALE MISSIONE 11 - Soccorso civile</b>	<b>9.300,00</b>	<b>9.300,00</b>	<b>0,00</b>	<b>9.300,00</b>	<b>0,00</b>	<b>0,00</b>	<b>0,00</b>	<b>9.300,00</b>
<b>12</b>	<b>MISSIONE 12 - Diritti sociali, politiche sociali e famiglia</b>								
01	Interventi per l'infanzia e i minori e per asili nido	255.000,00	255.000,00	0,00	255.000,00	0,00	0,00	240.000,00	495.000,00
02	Interventi per la disabilità	4.500,00	4.500,00	0,00	4.500,00	0,00	0,00	0,00	4.500,00
03	Interventi per gli anziani	71.500,00	71.500,00	0,00	71.500,00	0,00	0,00	0,00	71.500,00
04	Interventi per soggetti a rischio di esclusione sociale	167.300,00	167.300,00	0,00	167.300,00	0,00	0,00	130.000,00	297.300,00
05	Interventi per le famiglie	89.000,00	89.000,00	0,00	89.000,00	0,00	0,00	250.000,00	339.000,00
06	Interventi per il diritto alla casa	24.100,00	24.100,00	0,00	24.100,00	0,00	0,00	0,00	24.100,00
07	Programmazione e governo della rete dei servizi sociosanitari e sociali	0,00	0,00	0,00	0,00	0,00	0,00	0,00	0,00
08	Cooperazione e associazionismo	0,00	0,00	0,00	0,00	0,00	0,00	0,00	0,00
09	Servizio necroscopico e cimiteriale	80.700,00	80.700,00	0,00	80.700,00	0,00	0,00	200.000,00	280.700,00
	<b>TOTALE MISSIONE 12 - Diritti sociali, politiche sociali e famiglia</b>	<b>692.100,00</b>	<b>692.100,00</b>	<b>0,00</b>	<b>692.100,00</b>	<b>0,00</b>	<b>0,00</b>	<b>820.000,00</b>	<b>1.512.100,00</b>
<b>13</b>	<b>MISSIONE 13 - Tutela della salute</b>								
01	Servizio sanitario regionale - finanziamento ordinario corrente per la garanzia dei LEA	0,00	0,00	0,00	0,00	0,00	0,00	0,00	0,00
02	Servizio sanitario regionale - finanziamento aggiuntivo corrente per livelli di assistenza superiori ai LEA	0,00	0,00	0,00	0,00	0,00	0,00	0,00	0,00
03	Servizio sanitario regionale - finanziamento aggiuntivo corrente per la copertura dello squilibrio di bilancio corrente	0,00	0,00	0,00	0,00	0,00	0,00	0,00	0,00
04	Servizio sanitario regionale - ripiano di disavanzi sanitari relativi ad esercizi pregressi	0,00	0,00	0,00	0,00	0,00	0,00	0,00	0,00
05	Servizio sanitario regionale - investimenti sanitari	0,00	0,00	0,00	0,00	0,00	0,00	0,00	0,00
06	Servizio sanitario regionale - restituzione maggiori gettiti SSN	0,00	0,00	0,00	0,00	0,00	0,00	0,00	0,00
07	Ulteriori spese in materia sanitaria	0,00	0,00	0,00	0,00	0,00	0,00	0,00	0,00
	<b>TOTALE MISSIONE 13 - Tutela della salute</b>	<b>0,00</b>	<b>0,00</b>	<b>0,00</b>	<b>0,00</b>	<b>0,00</b>	<b>0,00</b>	<b>0,00</b>	<b>0,00</b>

**COMPOSIZIONE PER MISSIONI E PROGRAMMI DEL FONDO PLURIENNALE VINCOLATO DELL'ESERCIZIO 2022**

MISSIONI E PROGRAMMI	Fondo pluriennale vincolato al 31 dicembre dell'esercizio 2021	Spese impegnate negli esercizi precedenti con copertura costituita dal fondo pluriennale vincolato e imputate all'esercizio 2022	Quota del fondo pluriennale vincolato al 31 dicembre dell'esercizio 2021, non destinata ad essere utilizzata nell'esercizio 2022 e rinviata all'esercizio 2023 e successivi	Spese che si prevede di impegnare nell'esercizio 2022, con copertura costituita dal fondo pluriennale vincolato con imputazione agli esercizi :				Fondo pluriennale vincolato al 31 dicembre dell'esercizio 2022
				2023	2024	Anni successivi	Imputazione non ancora definita	
	(a)	(b)	(c) = (a) - (b)					(h) = (c)+(d)+(e)+(f)+(g)
<b>14 MISSIONE 14 - Sviluppo economico e competitività</b>								
01 Industria, PMI e Artigianato	0,00	0,00	0,00	0,00	0,00	0,00	0,00	0,00
02 Commercio - reti distributive - tutela dei consumatori	45.200,00	45.200,00	0,00	0,00	0,00	0,00	45.200,00	0,00
03 Ricerca e innovazione	0,00	0,00	0,00	0,00	0,00	0,00	0,00	0,00
04 Reti e altri servizi di pubblica utilità	25.600,00	25.600,00	0,00	0,00	0,00	0,00	25.600,00	0,00
<b>TOTALE MISSIONE 14 - Sviluppo economico e competitività</b>	<b>70.800,00</b>	<b>70.800,00</b>	<b>0,00</b>	<b>0,00</b>	<b>0,00</b>	<b>0,00</b>	<b>70.800,00</b>	<b>0,00</b>
<b>15 MISSIONE 15 - Politiche per il lavoro e la formazione professionale</b>								
01 Servizi per lo sviluppo del mercato del lavoro	0,00	0,00	0,00	0,00	0,00	0,00	0,00	0,00
02 Formazione professionale	0,00	0,00	0,00	0,00	0,00	0,00	0,00	0,00
03 Sostegno all'occupazione	0,00	0,00	0,00	0,00	0,00	0,00	0,00	0,00
<b>TOTALE MISSIONE 15 - Politiche per il lavoro e la formazione professionale</b>	<b>0,00</b>	<b>0,00</b>	<b>0,00</b>	<b>0,00</b>	<b>0,00</b>	<b>0,00</b>	<b>0,00</b>	<b>0,00</b>
<b>16 MISSIONE 16 - Agricoltura, politiche agroalimentari e pesca</b>								
01 Sviluppo del settore agricolo e del sistema agroalimentare	0,00	0,00	0,00	0,00	0,00	0,00	0,00	0,00
02 Caccia e pesca	0,00	0,00	0,00	0,00	0,00	0,00	0,00	0,00
<b>TOTALE MISSIONE 16 - Agricoltura, politiche agroalimentari e pesca</b>	<b>0,00</b>	<b>0,00</b>	<b>0,00</b>	<b>0,00</b>	<b>0,00</b>	<b>0,00</b>	<b>0,00</b>	<b>0,00</b>
<b>17 MISSIONE 17 - Energia e diversificazione delle fonti energetiche</b>								
01 Fonti energetiche	0,00	0,00	0,00	0,00	0,00	0,00	0,00	0,00
<b>TOTALE MISSIONE 17 - Energia e diversificazione delle fonti energetiche</b>	<b>0,00</b>	<b>0,00</b>	<b>0,00</b>	<b>0,00</b>	<b>0,00</b>	<b>0,00</b>	<b>0,00</b>	<b>0,00</b>

**COMPOSIZIONE PER MISSIONI E PROGRAMMI DEL FONDO PLURIENNALE VINCOLATO DELL'ESERCIZIO 2022**

MISSIONI E PROGRAMMI	Fondo pluriennale vincolato al 31 dicembre dell'esercizio 2021	Spese impegnate negli esercizi precedenti con copertura costituita dal fondo pluriennale vincolato e imputate all'esercizio 2022	Quota del fondo pluriennale vincolato al 31 dicembre dell'esercizio 2021, non destinata ad essere utilizzata nell'esercizio 2022 e rinviata all'esercizio 2023 e successivi	Spese che si prevede di impegnare nell'esercizio 2022, con copertura costituita dal fondo pluriennale vincolato con imputazione agli esercizi :				Fondo pluriennale vincolato al 31 dicembre dell'esercizio 2022
				2023	2024	Anni successivi	Imputazione non ancora definita	
				(d)	(e)	(f)	(g)	
	(a)	(b)	(c) = (a) - (b)	(d)	(e)	(f)	(g)	(h) = (c)+(d)+(e)+(f)+(g)
<b>18 MISSIONE 18 - Relazioni con le altre autonomie territoriali e locali</b>								
01 Relazioni finanziarie con le altre autonomie territoriali	0,00	0,00	0,00	0,00	0,00	0,00	0,00	0,00
<b>TOTALE MISSIONE 18 - Relazioni con le altre autonomie territoriali e locali</b>	<b>0,00</b>	<b>0,00</b>	<b>0,00</b>	<b>0,00</b>	<b>0,00</b>	<b>0,00</b>	<b>0,00</b>	<b>0,00</b>
<b>19 MISSIONE 19 - Relazioni internazionali</b>								
01 Relazioni internazionali e Cooperazione allo sviluppo	0,00	0,00	0,00	0,00	0,00	0,00	0,00	0,00
<b>TOTALE MISSIONE 19 - Relazioni internazionali</b>	<b>0,00</b>	<b>0,00</b>	<b>0,00</b>	<b>0,00</b>	<b>0,00</b>	<b>0,00</b>	<b>0,00</b>	<b>0,00</b>
<b>TOTALE</b>	<b>4.585.000,00</b>	<b>4.585.000,00</b>	<b>0,00</b>	<b>4.585.000,00</b>	<b>0,00</b>	<b>0,00</b>	<b>32.540.000,00</b>	<b>37.125.000,00</b>

NOTA:

Per le spese che si prevede di impegnare nel 2022 non è al momento definibile l'esercizio di esigibilità, in quanto la spesa è finanziata quasi interamente da alienazioni, la cui tempistica di effettivo realizzo è ad oggi di difficile previsione.

**COMUNE DI BRESCIA**
**Composizione dell'accantonamento al fondo crediti di dubbia esigibilità**
**Esercizio finanziario 2020 Anno 2020**

Tipologia	Denominazione	Stanziamenti di bilancio (a)	Accantonamento obbligatorio al fondo (b)	Accantonamento effettivo di bilancio (c)	%di stanziamento accantonato al fondo nel rispetto del principio contabile applicato 3.3 (d)=(c/a)
	<b>Entrate correnti di natura tributaria contributiva perequ</b>				
1010100	Tipologia 101:Imposte tasse e proventi assimilati di cui accertati per cassa sulla base del principio contabile 3.7	138.825.000,00			
	Tipologia 101:Imposte tasse e proventi assimilati non accertati per cassa	94.660.000,00			
		44.165.000,00	5.420.555,00	5.420.555,00	12,27 %
1010200	Tipologia 102:Tributi destinati al finanziamento della sanità (solo per le Regioni) di cui accertati per cassa sulla base del principio contabile 3.7				
	Tipologia 102:Tributi destinati al finanziamento della sanità non accertati per cassa				
1010300	Tipologia 103:Tributi devoluti e regolati alle autonomie speciali (solo per le Regio) di cui accertati per cassa sulla base del principio contabile 3.7				
	Tipologia 103:Tributi devoluti e regolati alle autonomie speciali non accertati per cassa				
1010400	Tipologia 104:Compartecipazione di tributi	0,00	0,00	0,00	0,00 %
1030100	Tipologia 301:Fondi perequativi da Amministrazioni centrali	6.051.454,00			
1030200	Tipologia 302:Fondi perequativi dalla Regione o Provincia autonoma	0,00			
1000000	<b>TOTALE TITOLO 1</b>	<b>144.876.454,00</b>	<b>5.420.555,00</b>	<b>5.420.555,00</b>	
	<b>Trasferimenti correnti</b>				
2010100	Tipologia 101:Trasferimenti correnti da Amministrazioni pubbliche	39.831.689,00			
2010200	Tipologia 102:Trasferimenti correnti da Famiglie	0,00	0,00	0,00	0,00 %
2010300	Tipologia 103:Trasferimenti correnti da Imprese	53.000,00	0,00	0,00	0,00 %
2010400	Tipologia 104:Trasferimenti correnti da Istituzioni Sociali Private	48.849,00	385,00	385,00	0,79 %
2010500	Tipologia 105:Trasferimenti correnti dall'Unione Europea dal Resto del Mondo	0,00			
	Trasferimenti correnti dell'Unione Europea	0,00			
	Trasferimenti correnti dal Resto del Mondo	0,00	0,00	0,00	0,00 %
2000000	<b>TOTALE TITOLO 2</b>	<b>39.933.538,00</b>	<b>385,00</b>	<b>385,00</b>	
	<b>Entrate extratributarie</b>				
3010000	Tipologia 100:Vendita di beni e servizi e proventi derivanti dalla gestione dei beni	30.957.852,00	1.296.884,00	1.296.884,00	4,19 %
3020000	Tipologia 200:Proventi derivanti dall'attività di controllo e repressione delle irregolarità e degli illeciti	22.168.500,00	10.053.655,00	10.053.655,00	45,35 %
3030000	Tipologia 300:Interessi attivi	0,00	0,00	0,00	0,00 %
3040000	Tipologia 400:Altre entrate da redditi da capitale	65.562.311,00	0,00	0,00	0,00 %
3050000	Tipologia 500:Rimborsi e altre entrate correnti	10.787.705,00	135.114,00	135.114,00	1,25 %
3000000	<b>TOTALE TITOLO 3</b>	<b>129.476.368,00</b>	<b>11.485.653,00</b>	<b>11.485.653,00</b>	
	<b>Entrate in conto capitale</b>				
4010000	Tipologia 100:Tributi in conto capitale	0,00	0,00	0,00	0 %
4020000	Tipologia 200:Contributi agli investimenti Contributi agli investimenti da amministrazioni pubbliche	13.373.886,33			
	Contributi agli investimenti da UE	12.485.899,33			
	Tipologia 200:Contributi agli investimenti al netto dei contributi da PA e da UE	0,00			
		887.987,00	60.284,00	60.284,00	6,79 %
4030000	Tipologia 300:Trasferimenti in conto capitale Trasferimenti in conto capitale da amministrazioni pubbliche	0,00			
	Trasferimenti in conto capitale da UE	0,00			
	Tipologia 300:Trasferimenti in conto capitale al netto dei contributi da PA e da UE	0,00	0,00	0,00	0,00 %
4040000	Tipologia 400:Entrate da alienazione di beni materiali e immateriali	12.874.400,00	0,00	0,00	0,00 %
4050000	Tipologia 500:Altre entrate in conto capitale	24.229.630,00	4.447,00	4.447,00	0,02 %
4000000	<b>TOTALE TITOLO 4</b>	<b>50.477.916,33</b>	<b>64.731,00</b>	<b>64.731,00</b>	
	<b>Entrate da riduzione di attività finanziarie</b>				
5010000	Tipologia 100:Alienazione di attività finanziarie	0,00	0,00	0,00	0,00 %
5020000	Tipologia 200:Riscossione di crediti di breve termine	0,00	0,00	0,00	0,00 %
5030000	Tipologia 300:Riscossione di crediti di medio lungo termine	1.000.000,00	0,00	0,00	0,00 %
5040000	Tipologia 400:Altre entrate per riduzione di attività finanziarie	17.000.000,00	0,00	0,00	0,00 %
5000000	<b>TOTALE TITOLO 5</b>	<b>18.000.000,00</b>	<b>0,00</b>	<b>0,00</b>	
	<b>Totale generale</b>	<b>382.764.276,33</b>	<b>16.971.324,00</b>	<b>16.971.324,00</b>	<b>4,43 %</b>
	<b>di cui fondo crediti di dubbia esigibilità di parte corrente</b>	<b>332.286.360,00</b>	<b>16.906.593,00</b>	<b>16.906.593,00</b>	<b>5,09 %</b>
	<b>di cui fondo crediti di dubbia esigibilità in c/capitale</b>	<b>50.477.916,33</b>	<b>64.731,00</b>	<b>64.731,00</b>	<b>0,13 %</b>

**COMUNE DI BRESCIA**
**Composizione dell'accantonamento al fondo crediti di dubbia esigibilità**
**Esercizio finanziario 2020 Anno 2021**

Tipologia	Denominazione	Stanziamenti di bilancio (a)	Accantonamento obbligatorio al fondo (b)	Accantonamento effettivo di bilancio (c)	%di stanziamento accantonato al fondo nel rispetto del principio contabile applicato 3.3 (d)=(c/a)
	<b>Entrate correnti di natura tributaria contributiva perequ</b>				
1010100	Tipologia 101:Imposte tasse e proventi assimilati di cui accertati per cassa sulla base del principio contabile 3.7	141.325.000,00			
	Tipologia 101:Imposte tasse e proventi assimilati non accertati per cassa	94.660.000,00			
		46.665.000,00	5.712.989,00	5.712.989,00	12,24 %
1010200	Tipologia 102:Tributi destinati al finanziamento della sanità (solo per le Regioni) di cui accertati per cassa sulla base del principio contabile 3.7				
	Tipologia 102:Tributi destinati al finanziamento della sanità non accertati per cassa				
1010300	Tipologia 103:Tributi devoluti e regolati alle autonomie speciali (solo per le Regio) di cui accertati per cassa sulla base del principio contabile 3.7				
	Tipologia 103:Tributi devoluti e regolati alle autonomie speciali non accertati per cassa				
1010400	Tipologia 104:Compartecipazione di tributi	0,00	0,00	0,00	0,00 %
1030100	Tipologia 301:Fondi perequativi da Amministrazioni centrali	6.051.454,00			
1030200	Tipologia 302:Fondi perequativi dalla Regione o Provincia autonoma	0,00			
1000000	<b>TOTALE TITOLO 1</b>	<b>147.376.454,00</b>	<b>5.712.989,00</b>	<b>5.712.989,00</b>	
	<b>Trasferimenti correnti</b>				
2010100	Tipologia 101:Trasferimenti correnti da Amministrazioni pubbliche	34.026.302,00			
2010200	Tipologia 102:Trasferimenti correnti da Famiglie	0,00	0,00	0,00	0,00 %
2010300	Tipologia 103:Trasferimenti correnti da Imprese	53.000,00	0,00	0,00	0,00 %
2010400	Tipologia 104:Trasferimenti correnti da Istituzioni Sociali Private	32.849,00	273,00	273,00	0,83 %
2010500	Tipologia 105:Trasferimenti correnti dall'Unione Europea dal Resto del Mondo	0,00			
	Trasferimenti correnti dell'Unione Europea	0,00			
	Trasferimenti correnti dal Resto del Mondo	0,00	0,00	0,00	0,00 %
2000000	<b>TOTALE TITOLO 2</b>	<b>34.112.151,00</b>	<b>273,00</b>	<b>273,00</b>	
	<b>Entrate extratributarie</b>				
3010000	Tipologia 100:Vendita di beni e servizi e proventi derivanti dalla gestione dei beni	28.457.852,00	1.140.111,00	1.140.111,00	4,01 %
3020000	Tipologia 200:Proventi derivanti dall'attività di controllo e repressione delle irregolarità e degli illeciti	22.168.500,00	10.582.795,00	10.582.795,00	47,74 %
3030000	Tipologia 300:Interessi attivi	0,00	0,00	0,00	0,00 %
3040000	Tipologia 400:Altre entrate da redditi da capitale	63.758.106,00	0,00	0,00	0,00 %
3050000	Tipologia 500:Rimborsi e altre entrate correnti	10.787.705,00	142.226,00	142.226,00	1,32 %
3000000	<b>TOTALE TITOLO 3</b>	<b>125.172.163,00</b>	<b>11.865.132,00</b>	<b>11.865.132,00</b>	
	<b>Entrate in conto capitale</b>				
4010000	Tipologia 100:Tributi in conto capitale	0,00	0,00	0,00	0 %
4020000	Tipologia 200:Contributi agli investimenti	102.000,00			
	Contributi agli investimenti da amministrazioni pubbliche	12.000,00			
	Contributi agli investimenti da UE	0,00			
	Tipologia 200:Contributi agli investimenti al netto dei contributi da PA e da UE	90.000,00	6.509,00	6.509,00	7,23 %
4030000	Tipologia 300:Trasferimenti in conto capitale	0,00			
	Trasferimenti in conto capitale da amministrazioni pubbliche	0,00			
	Trasferimenti in conto capitale da UE	0,00			
	Tipologia 300:Trasferimenti in conto capitale al netto dei contributi da PA e da UE	0,00	0,00	0,00	0,00 %
4040000	Tipologia 400:Entrate da alienazione di beni materiali e immateriali	4.777.238,00	0,00	0,00	0,00 %
4050000	Tipologia 500:Altre entrate in conto capitale	21.635.000,00	1.793,00	1.793,00	0,01 %
4000000	<b>TOTALE TITOLO 4</b>	<b>26.514.238,00</b>	<b>8.302,00</b>	<b>8.302,00</b>	
	<b>Entrate da riduzione di attività finanziarie</b>				
5010000	Tipologia 100:Alienazione di attività finanziarie	15.751.064,00	0,00	0,00	0,00 %
5020000	Tipologia 200:Riscossione di crediti di breve termine	0,00	0,00	0,00	0,00 %
5030000	Tipologia 300:Riscossione di crediti di medio lungo termine	1.000.000,00	0,00	0,00	0,00 %
5040000	Tipologia 400:Altre entrate per riduzione di attività finanziarie	15.000.000,00	0,00	0,00	0,00 %
5000000	<b>TOTALE TITOLO 5</b>	<b>31.751.064,00</b>	<b>0,00</b>	<b>0,00</b>	
	<b>Totale generale</b>	<b>364.926.070,00</b>	<b>17.586.696,00</b>	<b>17.586.696,00</b>	<b>4,82 %</b>
	<b>di cui fondo crediti di dubbia esigibilità di parte corrente</b>	<b>338.411.832,00</b>	<b>17.578.394,00</b>	<b>17.578.394,00</b>	<b>5,19 %</b>
	<b>di cui fondo crediti di dubbia esigibilità in c/capitale</b>	<b>26.514.238,00</b>	<b>8.302,00</b>	<b>8.302,00</b>	<b>0,03 %</b>

**COMUNE DI BRESCIA**
**Composizione dell'accantonamento al fondo crediti di dubbia esigibilità**
**Esercizio finanziario 2020 Anno 2022**

Tipologia	Denominazione	Stanziamenti di bilancio (a)	Accantonamento obbligatorio al fondo (b)	Accantonamento effettivo di bilancio (c)	%di stanziamento accantonato al fondo nel rispetto del principio contabile applicato 3.3 (d)=(c/a)
	<b>Entrate correnti di natura tributaria contributiva perequ</b>				
1010100	Tipologia 101:Imposte tasse e proventi assimilati di cui accertati per cassa sulla base del principio contabile 3.7	140.825.000,00			
	Tipologia 101:Imposte tasse e proventi assimilati non accertati per cassa	94.660.000,00			
		46.165.000,00	5.630.845,00	5.630.845,00	12,20 %
1010200	Tipologia 102:Tributi destinati al finanziamento della sanità (solo per le Regioni) di cui accertati per cassa sulla base del principio contabile 3.7				
	Tipologia 102:Tributi destinati al finanziamento della sanità non accertati per cassa				
1010300	Tipologia 103:Tributi devoluti e regolati alle autonomie speciali (solo per le Regio) di cui accertati per cassa sulla base del principio contabile 3.7				
	Tipologia 103:Tributi devoluti e regolati alle autonomie speciali non accertati per cassa				
1010400	Tipologia 104:Compartecipazione di tributi	0,00	0,00	0,00	0,00 %
1030100	Tipologia 301:Fondi perequativi da Amministrazioni centrali	6.051.454,00			
1030200	Tipologia 302:Fondi perequativi dalla Regione o Provincia autonoma	0,00			
1000000	<b>TOTALE TITOLO 1</b>	<b>146.876.454,00</b>	<b>5.630.845,00</b>	<b>5.630.845,00</b>	
	<b>Trasferimenti correnti</b>				
2010100	Tipologia 101:Trasferimenti correnti da Amministrazioni pubbliche	34.006.302,00			
2010200	Tipologia 102:Trasferimenti correnti da Famiglie	0,00	0,00	0,00	0,00 %
2010300	Tipologia 103:Trasferimenti correnti da Imprese	53.000,00	0,00	0,00	0,00 %
2010400	Tipologia 104:Trasferimenti correnti da Istituzioni Sociali Private	32.849,00	273,00	273,00	0,83 %
2010500	Tipologia 105:Trasferimenti correnti dall'Unione Europea dal Resto del Mondo	0,00			
	Trasferimenti correnti dell'Unione Europea	0,00			
	Trasferimenti correnti dal Resto del Mondo	0,00	0,00	0,00	0,00 %
2000000	<b>TOTALE TITOLO 2</b>	<b>34.092.151,00</b>	<b>273,00</b>	<b>273,00</b>	
	<b>Entrate extratributarie</b>				
3010000	Tipologia 100:Vendita di beni e servizi e proventi derivanti dalla gestione dei beni	28.457.852,00	1.140.111,00	1.140.111,00	4,01 %
3020000	Tipologia 200:Proventi derivanti dall'attività di controllo e repressione delle irregolarità e degli illeciti	22.168.500,00	10.582.795,00	10.582.795,00	47,74 %
3030000	Tipologia 300:Interessi attivi	0,00	0,00	0,00	0,00 %
3040000	Tipologia 400:Altre entrate da redditi da capitale	66.891.011,00	0,00	0,00	0,00 %
3050000	Tipologia 500:Rimborsi e altre entrate correnti	10.776.385,00	140.717,00	140.717,00	1,31 %
3000000	<b>TOTALE TITOLO 3</b>	<b>128.293.748,00</b>	<b>11.863.623,00</b>	<b>11.863.623,00</b>	
	<b>Entrate in conto capitale</b>				
4010000	Tipologia 100:Tributi in conto capitale	0,00	0,00	0,00	0 %
4020000	Tipologia 200:Contributi agli investimenti	90.000,00			
	Contributi agli investimenti da amministrazioni pubbliche	0,00			
	Contributi agli investimenti da UE	0,00			
	Tipologia 200:Contributi agli investimenti al netto dei contributi da PA e da UE	90.000,00	6.509,00	6.509,00	7,23 %
4030000	Tipologia 300:Trasferimenti in conto capitale	0,00			
	Trasferimenti in conto capitale da amministrazioni pubbliche	0,00			
	Trasferimenti in conto capitale da UE	0,00			
	Tipologia 300:Trasferimenti in conto capitale al netto dei contributi da PA e da UE	0,00	0,00	0,00	0,00 %
4040000	Tipologia 400:Entrate da alienazione di beni materiali e immateriali	4.370.000,00	0,00	0,00	0,00 %
4050000	Tipologia 500:Altre entrate in conto capitale	21.320.000,00	1.793,00	1.793,00	0,01 %
4000000	<b>TOTALE TITOLO 4</b>	<b>25.780.000,00</b>	<b>8.302,00</b>	<b>8.302,00</b>	
	<b>Entrate da riduzione di attività finanziarie</b>				
5010000	Tipologia 100:Alienazione di attività finanziarie	12.458.302,00	0,00	0,00	0,00 %
5020000	Tipologia 200:Riscossione di crediti di breve termine	0,00	0,00	0,00	0,00 %
5030000	Tipologia 300:Riscossione di crediti di medio lungo termine	1.000.000,00	0,00	0,00	0,00 %
5040000	Tipologia 400:Altre entrate per riduzione di attività finanziarie	15.000.000,00	0,00	0,00	0,00 %
5000000	<b>TOTALE TITOLO 5</b>	<b>28.458.302,00</b>	<b>0,00</b>	<b>0,00</b>	
	<b>Totale generale</b>	<b>363.500.655,00</b>	<b>17.503.043,00</b>	<b>17.503.043,00</b>	<b>4,82 %</b>
	<b>di cui fondo crediti di dubbia esigibilità di parte corrente</b>	<b>337.720.655,00</b>	<b>17.494.741,00</b>	<b>17.494.741,00</b>	<b>5,18 %</b>
	<b>di cui fondo crediti di dubbia esigibilità in c/capitale</b>	<b>25.780.000,00</b>	<b>8.302,00</b>	<b>8.302,00</b>	<b>0,03 %</b>



**PROSPETTO DIMOSTRATIVO DEL RISPETTO DEI VINCOLI DI INDEBITAMENTO DEGLI ENTI LOCALI**

ENTRATE RELATIVE AI PRIMI TRE TITOLI DELLE ENTRATE <i>(Rendiconto 2018), ex art. 204, c. 1 del D.L.gs. N. 267/2000</i>		COMPETENZA ANNO 2020	COMPETENZA ANNO 2021	COMPETENZA ANNO 2022
1) Entrate correnti di natura tributaria, contributiva e perequativa (Titolo I)	(+)	140.383.696,30	144.526.576,00	144.876.454,00
2) Trasferimenti correnti (titolo II)	(+)	45.781.393,44	42.911.293,15	39.933.538,00
3) Entrate extratributarie (titolo III)	(+)	119.180.779,84	125.654.737,00	129.476.368,00
<b>TOTALE ENTRATE PRIMI TRE TITOLI</b>		<b>305.345.869,58</b>	<b>313.092.606,15</b>	<b>314.286.360,00</b>
<b>SPESA ANNUALE PER RATE MUTUI/OBBLIGAZIONI</b>				
Livello massimo di spesa annuale:	(+)	30.534.586,96	31.309.260,62	31.428.636,00
Ammontare interessi per mutui, prestiti obbligazionari, aperture di credito e garanzie di cui all'articolo 207 del TUEL autorizzati fino al 31/12/dell'esercizio precedente	(-)	8.976.519,27	9.008.103,26	8.994.260,51
Ammontare interessi per mutui, prestiti obbligazionari, aperture di credito e garanzie di cui all'articolo 207 del TUEL autorizzati nell'esercizio in corso	(-)	301.119,77	265.693,91	265.693,91
Contributi erariali in c/interessi su mutui	(+)	109.223,00	-	-
Ammontare interessi riguardanti debiti espressamente esclusi dai limiti di indebitamento	(+)	-	-	-
Ammontare disponibile per nuovi interessi		21.366.170,92	22.035.463,45	22.168.681,58
<b>TOTALE DEBITO CONTRATTO</b>				
Debito contratto al 31/12/esercizio precedente	(+)	133.700.366,02	144.665.886,92	153.476.570,97
Debito autorizzato nell'esercizio in corso	(+)	17.000.000,00	15.000.000,00	15.000.000,00
<b>TOTALE</b>		<b>150.700.366,02</b>	<b>159.665.886,92</b>	<b>168.476.570,97</b>
<b>DEBITO POTENZIALE</b>				
Garanzie principali o sussidiarie prestate dall'Ente a favore di altre Amministrazioni pubbliche e di altri soggetti		109.188.046,93	106.654.423,84	104.751.873,19
di cui, garanzie per le quali è stato costituito accantonamento		-	-	-
Garanzie che concorrono al limite di indebitamento		<b>109.188.046,93</b>	<b>106.654.423,84</b>	<b>104.751.873,19</b>

**FIDEJUSSIONI RILASCIATE DAL COMUNE DI BRESCIA - SITUAZIONE AL 31/12/2019**

<b>CODICE</b>	<b>ISTITUTO MUTUANTE</b>	<b>DESCRIZIONE</b>	<b>SOMMA MUTUATA (in migliaia di euro)</b>	<b>INIZIO AMMORTAMENTO</b>	<b>FINE AMMORTAMENTO</b>	<b>DURATA AMMORTAMENTO</b>	<b>TASSO %</b>	<b>TASSO FISSO / VARIABILE</b>	<b>DEBITO RESIDUO AL 31/12/2019 (in migliaia di euro)</b>
508	BANCO DI BRESCIA	MUTUO ASSUNTO DALLA ASSOCIAZIONE SPORTIVA S.ANNA 2000 PER IMPIANTO SPORTIVO "CAMPI DI CALCIO BADIA"	475	1-gen-2012	31-dic-2023	12	5,1	T.F.	191
496	ISTITUTO PER IL CREDITO SPORTIVO	REALIZZAZIONE DA PARTE DI "A.S.D. FORZA E COSTANZA 1911" DI CAMPO DA TENNIS PRESSO CENTRO TENNIS DI VIA BOVES.	200	1-gen-2011	31-dic-2020	10	5,029	T.F.	25
500	ISTITUTO PER IL CREDITO SPORTIVO	LAVORI DI MIGLIORIA STRUTTURALE SUL CAMPO DI CALCIO COMUNALE "RENATO GEI" EFFETTUATI DA "ASSOCIAZIONE SPORTIVA DILETTANTISTICA	380	1-gen-2011	31-dic-2022	12	2,971	T.F.	95
488	BANCA DI CREDITO COOPERATIVO AGROBRESCIANO	MUTUO ASSUNTO DA CENTRO SPORTIVO S.FILIPPO PER LAVORI DI MIGLIORIA CAMPO DI CALCIO "ROBUSTI".	660	15-ott-2007	15-set-2022	16	4,74	T.F.	199
510	CASSA DEPOSITI E PRESTITI	MUTUO ASSUNTO DA BRESCIA INFRASTRUTTURE SRL PER IL FINANZIAMENTO DEL METROBUS	123.740	30-giu-2013	31-dic-2045	33	5,273	T.F.	108.678

**TOTALE GARANZIE FIDEJUSSORIE RILASCIATE**

**125.455**

**109.188**

**BILANCIO DI PREVISIONE**  
**UTILIZZO DI CONTRIBUTI E TRASFERIMENTI DA PARTE DI ORGANISMI COMUNITARI E INTERNAZIONALI**

MISSIONE	Programma	Denominazione	Residui presunti al termine dell'esercizio precedente quello cui si riferisce il bilancio	Previsioni definitive dell'anno precedente a quello cui si riferisce il bilancio	PREVISIONI DEL BILANCIO		
					PREVISIONI ANNO 2020	PREVISIONI ANNO 2021	PREVISIONI ANNO 2022
<b>01</b>	<b>01</b>	<b>Servizi istituzionali e generali e di gestione</b>					
	<b>01</b>	<b>Organi istituzionali</b>					
		Titolo 1 Spese correnti					
		Titolo 2 Spese in conto capitale					
		Titolo 3 Spese per incremento di attività finanziaria					
		<b>Totale Programma 01 Organi istituzionali</b>					
	<b>02</b>	<b>Segreteria generale</b>					
		Titolo 1 Spese correnti					
		Titolo 2 Spese in conto capitale					
		Titolo 3 Spese per incremento di attività finanziaria					
		<b>Totale Programma 02 Segreteria generale</b>					
	<b>03</b>	<b>Gestione economica, finanziaria, programmazione e provveditorato generale</b>					
		Titolo 1 Spese correnti					
		Titolo 2 Spese in conto capitale					
		Titolo 3 Spese per incremento di attività finanziaria					
		<b>Totale Programma 03 Gestione economica, finanziaria, programmazione e provveditorato generale</b>					
	<b>04</b>	<b>Gestione delle entrate tributarie e servizi fiscali</b>					
		Titolo 1 Spese correnti					
		Titolo 2 Spese in conto capitale					
		Titolo 3 Spese per incremento di attività finanziaria					
		<b>Totale Programma 04 Gestione delle entrate tributarie e servizi fiscali</b>					
	<b>05</b>	<b>Gestione dei beni demaniali e patrimoniali</b>					
		Titolo 1 Spese correnti					
		Titolo 2 Spese in conto capitale					

**BILANCIO DI PREVISIONE**  
**UTILIZZO DI CONTRIBUTI E TRASFERIMENTI DA PARTE DI ORGANISMI COMUNITARI E INTERNAZIONALI**

Missione, Programma, Titolo  Denominazione	Residui presunti al termine dell'esercizio precedente quello cui si riferisce il bilancio	Previsioni definitive dell' anno precedente a quello cui si riferisce il bilancio	PREVISIONI DEL BILANCIO		
			PREVISIONI ANNO 2020	PREVISIONI ANNO 2021	PREVISIONI ANNO 2022
Titolo 3 Spese per incremento di attività finanziaria					
<b>Totale Programma 05 Gestione dei beni demaniali e patrimoniali</b>					
<b>Programma 06 Ufficio tecnico</b>					
Titolo 1 Spese correnti					
Titolo 2 Spese in conto capitale					
Titolo 3 Spese per incremento di attività finanziaria					
<b>Totale Programma 06 Ufficio tecnico</b>					
<b>Programma 07 Elezioni e consultazioni popolari - Anagrafe e stato civile</b>					
Titolo 1 Spese correnti					
Titolo 2 Spese in conto capitale					
Titolo 3 Spese per incremento di attività finanziaria					
<b>Totale Programma 07 Elezioni e consultazioni popolari - Anagrafe e stato civile</b>					
<b>Programma 08 Statistica e sistemi informativi</b>					
Titolo 1 Spese correnti					
Titolo 2 Spese in conto capitale					
Titolo 3 Spese per incremento di attività finanziaria					
<b>Totale Programma 08 Statistica e sistemi informativi</b>					
<b>Programma 09 Assistenza tecnico-amministrativa agli enti locali</b>					
Titolo 1 Spese correnti					
Titolo 2 Spese in conto capitale					
Titolo 3 Spese per incremento di attività finanziaria					
<b>Totale Programma 09 Assistenza tecnico-amministrativa agli enti locali</b>					
<b>Programma 10 Risorse umane</b>					
Titolo 1 Spese correnti					
Titolo 2 Spese in conto capitale					

BILANCIO DI PREVISIONE

UTILIZZO DI CONTRIBUTI E TRASFERIMENTI DA PARTE DI ORGANISMI COMUNITARI E INTERNAZIONALI

Missione, Programma, Titolo	Denominazione	Residui presunti al termine dell'esercizio precedente quello cui si riferisce il bilancio	Previsioni definitive dell'anno precedente a quello cui si riferisce il bilancio	PREVISIONI DEL BILANCIO		
				PREVISIONI ANNO 2020	PREVISIONI ANNO 2021	PREVISIONI ANNO 2022
	Titolo 3 Spese per incremento di attività finanziaria					
	<b>Totale Programma 10 Risorse umane</b>					
<b>0111</b>	<b>Programma 11 Altri servizi generali</b>					
	Titolo 1 Spese correnti					
	Titolo 2 Spese in conto capitale					
	Titolo 3 Spese per incremento di attività finanziaria					
	<b>Totale Programma 11 Altri servizi generali</b>					
	<b>TOTALE MISSIONE 01 Servizi istituzionali e generali e di gestione Giustizia</b>					
<b>MISSIONE 02</b>	<b>Uffici giudiziari</b>					
<b>0201</b>	<b>Programma 01</b>					
	Titolo 1 Spese correnti					
	Titolo 2 Spese in conto capitale					
	Titolo 3 Spese per incremento di attività finanziaria					
	<b>Totale Programma 01 Uffici giudiziari</b>					
<b>0202</b>	<b>Programma 02 Casa circondariale e altri servizi</b>					
	Titolo 1 Spese correnti					
	Titolo 2 Spese in conto capitale					
	Titolo 3 Spese per incremento di attività finanziaria					
	<b>Totale Programma 02 Casa circondariale e altri servizi</b>					
	<b>TOTALE MISSIONE 02 Giustizia Ordine pubblico e sicurezza</b>					
<b>MISSIONE 03</b>	<b>Polizia locale e amministrativa</b>					
<b>0301</b>	<b>Programma 01</b>					
	Titolo 1 Spese correnti					
	Titolo 2 Spese in conto capitale					
	Titolo 3 Spese per incremento di attività finanziaria					
	<b>Totale Programma 01 Polizia locale e amministrativa</b>					

**BILANCIO DI PREVISIONE**  
**UTILIZZO DI CONTRIBUTI E TRASFERIMENTI DA PARTE DI ORGANISMI COMUNITARI E INTERNAZIONALI**

Missione, Programma, Titolo  Denominazione	Residui presunti al termine dell'esercizio precedente quello cui si riferisce il bilancio	Previsioni definitive dell' anno precedente a quello cui si riferisce il bilancio	PREVISIONI DEL BILANCIO		
			PREVISIONI ANNO 2020	PREVISIONI ANNO 2021	PREVISIONI ANNO 2022
<b>0302 Programma 02</b>	<b>Sistema integrato di sicurezza urbana</b>				
	Titolo 1 Spese correnti				
	Titolo 2 Spese in conto capitale				
	Titolo 3 Spese per incremento di attività finanziaria				
	<b>Totale Programma 02 Sistema integrato di sicurezza urbana</b>				
	<b>TOTALE MISSIONE 03 Ordine pubblico e sicurezza</b>				
	<b>Istruzione e diritto allo studio</b>				
<b>MISSIONE 04</b>	<b>Istruzione prescolastica</b>				
<b>0401 Programma 01</b>	<b>Istruzione prescolastica</b>				
	Titolo 1 Spese correnti				
	Titolo 2 Spese in conto capitale				
	Titolo 3 Spese per incremento di attività finanziaria				
	<b>Totale Programma 01 Istruzione prescolastica</b>				
<b>0402 Programma 02</b>	<b>Altri ordini di istruzione non universitaria</b>				
	Titolo 1 Spese correnti				
	Titolo 2 Spese in conto capitale				
	Titolo 3 Spese per incremento di attività finanziaria				
	<b>Totale Programma 02 Altri ordini di istruzione non universitaria</b>				
<b>0404 Programma 04</b>	<b>Istruzione universitaria</b>				
	Titolo 1 Spese correnti				
	Titolo 2 Spese in conto capitale				
	Titolo 3 Spese per incremento di attività finanziaria				
	<b>Totale Programma 04 Istruzione universitaria</b>				
<b>0405 Programma 05</b>	<b>Istruzione tecnica superiore</b>				
	Titolo 1 Spese correnti				
	Titolo 2 Spese in conto capitale				
	Titolo 3 Spese per incremento di attività finanziaria				

**BILANCIO DI PREVISIONE**  
**UTILIZZO DI CONTRIBUTI E TRASFERIMENTI DA PARTE DI ORGANISMI COMUNITARI E INTERNAZIONALI**

Missione, Programma, Titolo Denominazione	Residui presunti al termine dell'esercizio precedente quello cui si riferisce il bilancio	Previsioni definitive dell'anno precedente a quello cui si riferisce il bilancio	PREVISIONI DEL BILANCIO		
			PREVISIONI ANNO 2020	PREVISIONI ANNO 2021	PREVISIONI ANNO 2022

<b>0406</b>	<b>Programma 06</b>	<b>Totale Programma 05 Istruzione tecnica superiore</b>			
		<b>Servizi ausiliari all'istruzione</b>			
		Titolo 1 Spese correnti			
		Titolo 2 Spese in conto capitale			
		Titolo 3 Spese per incremento di attività finanziaria			
		<b>Totale Programma 06 Servizi ausiliari all'istruzione</b>			
<b>0407</b>	<b>Programma 07</b>	<b>Diritto allo studio</b>			
		Titolo 1 Spese correnti			
		Titolo 2 Spese in conto capitale			
		Titolo 3 Spese per incremento di attività finanziaria			
		<b>Totale Programma 07 Diritto allo studio</b>			
		<b>TOTALE MISSIONE 04 Istruzione e diritto allo studio</b>			
<b>MISSIONE 05</b>		<b>Tutela e valorizzazione dei beni e attività culturali</b>			
<b>0501</b>	<b>Programma 01</b>	<b>Valorizzazione dei beni di interesse storico</b>			
		Titolo 1 Spese correnti			
		Titolo 2 Spese in conto capitale			
		Titolo 3 Spese per incremento di attività finanziaria			
		<b>Totale Programma 01 Valorizzazione dei beni di interesse storico</b>			
<b>0502</b>	<b>Programma 02</b>	<b>Attività culturali e interventi diversi nel settore culturale</b>			
		Titolo 1 Spese correnti			
		Titolo 2 Spese in conto capitale			
		Titolo 3 Spese per incremento di attività finanziaria			
		<b>Totale Programma 02 Attività culturali e interventi diversi nel settore culturale</b>			

**BILANCIO DI PREVISIONE**  
**UTILIZZO DI CONTRIBUTI E TRASFERIMENTI DA PARTE DI ORGANISMI COMUNITARI E INTERNAZIONALI**

Missione, Programma, Titolo	Denominazione	Residui presunti al termine dell'esercizio precedente quello cui si riferisce il bilancio	Previsioni definitive dell' anno precedente a quello cui si riferisce il bilancio	PREVISIONI DEL BILANCIO		
				PREVISIONI ANNO 2020	PREVISIONI ANNO 2021	PREVISIONI ANNO 2022
	<b>TOTALE MISSIONE 05 Tutela e valorizzazione dei beni e attività culturali</b>					
<b>MISSIONE 06</b>	<b>Politiche giovanili, sport e tempo libero</b>					
<b>0601 Programma 01</b>	<b>Sport e tempo libero</b>					
	Titolo 1 Spese correnti					
	Titolo 2 Spese in conto capitale					
	Titolo 3 Spese per incremento di attività finanziaria					
	<b>Totale Programma 01 Sport e tempo libero</b>					
<b>0602 Programma 02</b>	<b>Giovani</b>					
	Titolo 1 Spese correnti					
	Titolo 2 Spese in conto capitale					
	Titolo 3 Spese per incremento di attività finanziaria					
	<b>Totale Programma 02 Giovani</b>					
	<b>TOTALE MISSIONE 06 Politiche giovanili, sport e tempo libero</b>					
<b>MISSIONE 07</b>	<b>Turismo</b>					
<b>0701 Programma 01</b>	<b>Sviluppo e valorizzazione del turismo</b>					
	Titolo 1 Spese correnti					
	Titolo 2 Spese in conto capitale					
	Titolo 3 Spese per incremento di attività finanziaria					
	<b>Totale Programma 01 Sviluppo e valorizzazione del turismo</b>					
	<b>TOTALE MISSIONE 07 Turismo</b>					
<b>MISSIONE 08</b>	<b>Assetto del territorio ed edilizia abitativa</b>					
<b>0801 Programma 01</b>	<b>Urbanistica e assetto del territorio</b>					
	Titolo 1 Spese correnti					
	Titolo 2 Spese in conto capitale					
	Titolo 3 Spese per incremento di attività finanziaria					



**BILANCIO DI PREVISIONE**  
**UTILIZZO DI CONTRIBUTI E TRASFERIMENTI DA PARTE DI ORGANISMI COMUNITARI E INTERNAZIONALI**

Missione, Programma, Titolo	Denominazione	Residui presunti al termine dell'esercizio precedente quello cui si riferisce il bilancio	Previsioni definitive dell' anno precedente a quello cui si riferisce il bilancio	PREVISIONI DEL BILANCIO		
				PREVISIONI ANNO 2020	PREVISIONI ANNO 2021	PREVISIONI ANNO 2022
	<b>Totale Programma 01 Urbanistica e assetto del territorio</b>					
<b>0802</b>	<b>Programma 02 Edilizia residenziale pubblica e locale e piani di edilizia economico-popolare</b>					
	Titolo 1 Spese correnti					
	Titolo 2 Spese in conto capitale					
	Titolo 3 Spese per incremento di attività finanziaria					
	<b>Totale Programma 02 Edilizia residenziale pubblica e locale e piani di edilizia economico-popolare</b>					
	<b>TOTALE MISSIONE 08 Assetto del territorio ed edilizia abitativa</b>					
<b>MISSIONE 09</b>	<b>Sviluppo sostenibile e tutela del territorio e dell'ambiente</b>					
<b>0901</b>	<b>Programma 01 Difesa del suolo</b>					
	Titolo 1 Spese correnti					
	Titolo 2 Spese in conto capitale					
	Titolo 3 Spese per incremento di attività finanziaria					
	<b>Totale Programma 01 Difesa del suolo</b>					
<b>0902</b>	<b>Programma 02 Tutela, valorizzazione e recupero ambientale</b>					
	Titolo 1 Spese correnti					
	Titolo 2 Spese in conto capitale					
	Titolo 3 Spese per incremento di attività finanziaria					
	<b>Totale Programma 02 Tutela, valorizzazione e recupero ambientale</b>					
<b>0903</b>	<b>Programma 03 Rifiuti</b>					
	Titolo 1 Spese correnti					
	Titolo 2 Spese in conto capitale					
	Titolo 3 Spese per incremento di attività finanziaria					
	<b>Totale Programma 03 Rifiuti</b>					

**BILANCIO DI PREVISIONE**  
**UTILIZZO DI CONTRIBUTI E TRASFERIMENTI DA PARTE DI ORGANISMI COMUNITARI E INTERNAZIONALI**

Missione, Programma, Titolo  Denominazione	Residui presunti al termine dell'esercizio precedente quello cui si riferisce il bilancio	Previsioni definitive dell'anno precedente a quello cui si riferisce il bilancio	PREVISIONI DEL BILANCIO		
			PREVISIONI ANNO 2020	PREVISIONI ANNO 2021	PREVISIONI ANNO 2022
<b>0904 Programma 04 Servizio idrico integrato</b>					
Titolo 1 Spese correnti					
Titolo 2 Spese in conto capitale					
Titolo 3 Spese per incremento di attività finanziaria					
<b>Totale Programma 04 Servizio idrico integrato</b>					
<b>0905 Programma 05 Aree protette, parchi naturali, protezione naturalistica e forestazione</b>					
Titolo 1 Spese correnti					
Titolo 2 Spese in conto capitale					
Titolo 3 Spese per incremento di attività finanziaria					
<b>Totale Programma 05 Aree protette, parchi naturali, protezione naturalistica e forestazione</b>					
<b>0906 Programma 06 Tutela e valorizzazione delle risorse idriche</b>					
Titolo 1 Spese correnti					
Titolo 2 Spese in conto capitale					
Titolo 3 Spese per incremento di attività finanziaria					
<b>Totale Programma 06 Tutela e valorizzazione delle risorse idriche</b>					
<b>0907 Programma 07 Sviluppo sostenibile territorio montano piccoli Comuni</b>					
Titolo 1 Spese correnti					
Titolo 2 Spese in conto capitale					
Titolo 3 Spese per incremento di attività finanziaria					
<b>Totale Programma 07 Tutela e valorizzazione delle risorse idriche</b>					
<b>0908 Programma 08 Qualità dell'aria e riduzione dell'inquinamento</b>					
Titolo 1 Spese correnti					
Titolo 2 Spese in conto capitale					

**BILANCIO DI PREVISIONE**  
**UTILIZZO DI CONTRIBUTI E TRASFERIMENTI DA PARTE DI ORGANISMI COMUNITARI E INTERNAZIONALI**

Missione, Programma, Titolo	Denominazione	Residui presunti al termine dell'esercizio precedente quello cui si riferisce il bilancio	Previsioni definitive dell'anno precedente a quello cui si riferisce il bilancio	PREVISIONI DEL BILANCIO		
				PREVISIONI ANNO 2020	PREVISIONI ANNO 2021	PREVISIONI ANNO 2022
	Titolo 3 Spese per incremento di attività finanziaria					
	<b>Totale Programma 08 Qualità dell'aria e riduzione dell'inquinamento</b>					
	<b>TOTALE MISSIONE 09 Sviluppo sostenibile e tutela del territorio e dell'ambiente</b>					
<b>MISSIONE 10</b>	<b>Trasporti e diritto alla mobilità</b>					
<b>1001 Programma 01</b>	<b>Trasporto ferroviario</b>					
	Titolo 1 Spese correnti					
	Titolo 2 Spese in conto capitale					
	Titolo 3 Spese per incremento di attività finanziaria					
	<b>Totale Programma 01 Trasporto ferroviario</b>					
<b>1002 Programma 02</b>	<b>Trasporto pubblico locale</b>					
	Titolo 1 Spese correnti					
	Titolo 2 Spese in conto capitale					
	Titolo 3 Spese per incremento di attività finanziaria					
	<b>Totale Programma 02 Trasporto pubblico locale</b>					
<b>1003 Programma 03</b>	<b>Trasporto per vie d'acqua</b>					
	Titolo 1 Spese correnti					
	Titolo 2 Spese in conto capitale					
	Titolo 3 Spese per incremento di attività finanziaria					
	<b>Totale Programma 03 Trasporto per vie d'acqua</b>					
<b>1004 Programma 04</b>	<b>Altre modalità di trasporto</b>					
	Titolo 1 Spese correnti					
	Titolo 2 Spese in conto capitale					
	Titolo 3 Spese per incremento di attività finanziaria					
	<b>Totale Programma 04 Altre modalità di trasporto</b>					
<b>1005 Programma 05</b>	<b>Viabilità e infrastrutture stradali</b>					

**BILANCIO DI PREVISIONE**  
**UTILIZZO DI CONTRIBUTI E TRASFERIMENTI DA PARTE DI ORGANISMI COMUNITARI E INTERNAZIONALI**

Missione, Programma, Titolo	Denominazione	Residui presunti al termine dell'esercizio precedente quello cui si riferisce il bilancio	Previsioni definitive dell' anno precedente a quello cui si riferisce il bilancio	PREVISIONI DEL BILANCIO		
				PREVISIONI ANNO 2020	PREVISIONI ANNO 2021	PREVISIONI ANNO 2022
	Titolo 1 Spese correnti					
	Titolo 2 Spese in conto capitale					
	Titolo 3 Spese per incremento di attività finanziaria					
	<b>Totale Programma 05 Viabilità e infrastrutture stradali</b>					
	<b>TOTALE MISSIONE 10 Trasporti e diritto alla mobilità</b>					
	<b>Soccorso civile</b>					
<b>MISSIONE 11</b>	<b>Sistema di protezione civile</b>					
1101 Programma 01	Titolo 1 Spese correnti					
	Titolo 2 Spese in conto capitale					
	Titolo 3 Spese per incremento di attività finanziaria					
	<b>Totale Programma 01 Sistema di protezione civile</b>					
1102 Programma 02	<b>Interventi a seguito di calamità naturali</b>					
	Titolo 1 Spese correnti					
	Titolo 2 Spese in conto capitale					
	Titolo 3 Spese per incremento di attività finanziaria					
	<b>Totale Programma 02 Interventi a seguito di calamità naturali</b>					
	<b>TOTALE MISSIONE 11 Soccorso civile</b>					
<b>MISSIONE 12</b>	<b>Diritti sociali, politiche sociali e famiglia</b>					
1201 Programma 01	<b>Interventi per l'infanzia e i minori e per asili nido</b>					
	Titolo 1 Spese correnti					
	Titolo 2 Spese in conto capitale					
	Titolo 3 Spese per incremento di attività finanziaria					
	<b>Totale Programma 01 Interventi per l'infanzia e i minori e per asili nido</b>					
1202 Programma 02	<b>Interventi per la disabilità</b>					
	Titolo 1 Spese correnti					





**BILANCIO DI PREVISIONE**  
**UTILIZZO DI CONTRIBUTI E TRASFERIMENTI DA PARTE DI ORGANISMI COMUNITARI E INTERNAZIONALI**

Missione, Programma, Titolo	Denominazione	Residui presunti al termine dell'esercizio precedente quello cui si riferisce il bilancio	Previsioni definitive dell'anno precedente a quello cui si riferisce il bilancio	PREVISIONI DEL BILANCIO		
				PREVISIONI ANNO 2020	PREVISIONI ANNO 2021	PREVISIONI ANNO 2022
<b>1302</b>	<b>Programma 02</b>	<b>Totale Programma 01 Servizio sanitario regionale - finanziamento ordinario corrente per la garanzia dei LEA</b>				
		<b>Servizio sanitario regionale - finanziamento aggiuntivo corrente per livelli di assistenza superiori ai LEA</b>				
		Titolo 1 Spese correnti				
		Titolo 2 Spese in conto capitale				
		Titolo 3 Spese per incremento di attività finanziaria				
		<b>Totale Programma 02 Servizio sanitario regionale - finanziamento aggiuntivo corrente per livelli di assistenza superiori ai LEA</b>				
<b>1303</b>	<b>Programma 03</b>	<b>Servizio sanitario regionale - finanziamento aggiuntivo corrente per la copertura dello squilibrio di bilancio corrente</b>				
		Titolo 1 Spese correnti				
		Titolo 2 Spese in conto capitale				
		Titolo 3 Spese per incremento di attività finanziaria				
		<b>Totale Programma 03 Servizio sanitario regionale - finanziamento aggiuntivo corrente per la copertura dello squilibrio di bilancio corrente</b>				
<b>1304</b>	<b>Programma 04</b>	<b>Servizio sanitario regionale - ripiano di disavanzi sanitari relativi ad esercizi pregressi</b>				
		Titolo 1 Spese correnti				
		Titolo 2 Spese in conto capitale				
		Titolo 3 Spese per incremento di attività finanziaria				
		<b>Totale Programma 04 Servizio sanitario regionale - ripiano di disavanzi sanitari relativi ad esercizi pregressi</b>				
<b>1305</b>	<b>Programma 05</b>	<b>Servizio sanitario regionale - investimenti sanitari</b>				





**BILANCIO DI PREVISIONE**  
**UTILIZZO DI CONTRIBUTI E TRASFERIMENTI DA PARTE DI ORGANISMI COMUNITARI E INTERNAZIONALI**

Missione, Programma, Titolo	Denominazione	Residui presunti al termine dell'esercizio precedente quello cui si riferisce il bilancio	Previsioni definitive dell' anno precedente a quello cui si riferisce il bilancio	PREVISIONI DEL BILANCIO		
				PREVISIONI ANNO 2020	PREVISIONI ANNO 2021	PREVISIONI ANNO 2022
<b>1403</b>	<b>Programma 03</b>					
	<b>Totale Programma 02 Commercio - reti distributive - tutela dei consumatori</b>					
	Titolo 1 Spese correnti					
	Titolo 2 Spese in conto capitale					
	Titolo 3 Spese per incremento di attività finanziaria					
	<b>Totale Programma 03 Ricerca e innovazione</b>					
<b>1404</b>	<b>Programma 04</b>					
	<b>Reti e altri servizi di pubblica utilità</b>					
	Titolo 1 Spese correnti					
	Titolo 2 Spese in conto capitale					
	Titolo 3 Spese per incremento di attività finanziaria					
	<b>Totale Programma 04 Reti e altri servizi di pubblica utilità</b>					
	<b>TOTALE MISSIONE 14 Sviluppo economico e competitività</b>					
<b>MISSIONE 15</b>						
<b>1501</b>	<b>Programma 01</b>					
	<b>Servizi per lo sviluppo del mercato del lavoro</b>					
	Titolo 1 Spese correnti					
	Titolo 2 Spese in conto capitale					
	Titolo 3 Spese per incremento di attività finanziaria					
	<b>Totale Programma 01 Servizi per lo sviluppo del mercato del lavoro</b>					
<b>1502</b>	<b>Programma 02</b>					
	<b>Formazione professionale</b>					
	Titolo 1 Spese correnti					
	Titolo 2 Spese in conto capitale					
	Titolo 3 Spese per incremento di attività finanziaria					
	<b>Totale Programma 02 Formazione professionale</b>					
<b>1503</b>	<b>Programma 03</b>					
	<b>Sostegno all'occupazione</b>					
	Titolo 1 Spese correnti					

**BILANCIO DI PREVISIONE**  
**UTILIZZO DI CONTRIBUTI E TRASFERIMENTI DA PARTE DI ORGANISMI COMUNITARI E INTERNAZIONALI**

Missione, Programma, Titolo	Denominazione	Residui presunti al termine dell'esercizio precedente quello cui si riferisce il bilancio	Previsioni definitive dell' anno precedente a quello cui si riferisce il bilancio	PREVISIONI DEL BILANCIO		
				PREVISIONI ANNO 2020	PREVISIONI ANNO 2021	PREVISIONI ANNO 2022
	Titolo 2 Spese in conto capitale					
	Titolo 3 Spese per incremento di attività finanziaria					
	<b>Totale Programma 03 Sostegno all'occupazione</b>					
	<b>TOTALE MISSIONE 15 Politiche per il lavoro e la formazione professionale</b>					
<b>MISSIONE 16</b>	<b>Agricoltura, politiche agroalimentari e pesca</b>					
<b>1601 Programma 01</b>	<b>Sviluppo del settore agricolo e del sistema agroalimentare</b>					
	Titolo 1 Spese correnti					
	Titolo 2 Spese in conto capitale					
	Titolo 3 Spese per incremento di attività finanziaria					
	<b>Totale Programma 01 Sviluppo del settore agricolo e del sistema agroalimentare</b>					
<b>1602 Programma 02</b>	<b>Caccia e pesca</b>					
	Titolo 1 Spese correnti					
	Titolo 2 Spese in conto capitale					
	Titolo 3 Spese per incremento di attività finanziaria					
	<b>Totale Programma 02 Caccia e pesca</b>					
	<b>TOTALE MISSIONE 16 Agricoltura, politiche agroalimentari e pesca</b>					
<b>MISSIONE 17</b>	<b>Energia e diversificazione delle fonti energetiche</b>					
<b>1701 Programma 01</b>	<b>Fonti energetiche</b>					
	Titolo 1 Spese correnti					
	Titolo 2 Spese in conto capitale					
	Titolo 3 Spese per incremento di attività finanziaria					
	<b>Totale Programma 01 Fonti energetiche</b>					
	<b>TOTALE MISSIONE 17 Energia e diversificazione delle fonti energetiche</b>					

**BILANCIO DI PREVISIONE**  
**UTILIZZO DI CONTRIBUTI E TRASFERIMENTI DA PARTE DI ORGANISMI COMUNITARI E INTERNAZIONALI**

Missione, Programma, Titolo	Denominazione	Residui presunti al termine dell'esercizio precedente quello cui si riferisce il bilancio	Previsioni definitive dell'anno precedente a quello cui si riferisce il bilancio	PREVISIONI DEL BILANCIO		
				PREVISIONI ANNO 2020	PREVISIONI ANNO 2021	PREVISIONI ANNO 2022
<b>MISSIONE 18</b>	<b>Relazioni con le altre autonomie territoriali e locali</b>					
1801	Programma 01					
	Relazioni finanziarie con le altre autonomie territoriali					
	Titolo 1 Spese correnti					
	Titolo 2 Spese in conto capitale					
	Titolo 3 Spese per incremento di attività finanziaria					
	<b>Totale Programma 01 Relazioni finanziarie con le altre autonomie territoriali</b>					
	<b>TOTALE MISSIONE 18 Relazioni con le altre autonomie territoriali e locali</b>					
<b>MISSIONE 19</b>	<b>Relazioni Internazionali</b>					
1901	Programma 01					
	Relazioni internazionali e cooperazione allo sviluppo					
	Titolo 1 Spese correnti					
	Titolo 2 Spese in conto capitale					
	Titolo 3 Spese per incremento di attività finanziaria					
	<b>Totale Programma 01 Relazioni internazionali e cooperazione allo sviluppo</b>					
	<b>TOTALE MISSIONE 19 Relazioni Internazionali</b>					
<b>MISSIONE 20</b>	<b>Fondi e accantonamenti</b>					
2001	Programma 01					
	Fondo di riserva					
	Titolo 1 Spese correnti					
	Titolo 2 Spese in conto capitale					
	<b>Totale Programma 01 Fondo di riserva</b>					
2002	Programma 02					
	Fondo crediti di dubbia esigibilità					
	Titolo 1 Spese correnti					
	Titolo 2 Spese in conto capitale					
	<b>Totale Programma 02 Fondo crediti di dubbia esigibilità</b>					
2003	Programma 03					
	Altri fondi					

**BILANCIO DI PREVISIONE**  
**UTILIZZO DI CONTRIBUTI E TRASFERIMENTI DA PARTE DI ORGANISMI COMUNITARI E INTERNAZIONALI**

Missione, Programma, Titolo	Denominazione	Residui presunti al termine dell'esercizio precedente quello cui si riferisce il bilancio	Previsioni definitive dell'anno precedente a quello cui si riferisce il bilancio	PREVISIONI DEL BILANCIO		
				PREVISIONI ANNO 2020	PREVISIONI ANNO 2021	PREVISIONI ANNO 2022

	Titolo 1 Spese correnti					
	Titolo 2 Spese in conto capitale					
	<b>Totale Programma 03 Altri fondi</b>					
	<b>TOTALE MISSIONE 20 Fondi e accantonamenti</b>					
	<b>Debito pubblico</b>					
	<b>Quota interessi ammortamento mutui e prestiti obbligazionari</b>					
	Titolo 1 Spese correnti					
	<b>Totale Programma 01 Quota interessi ammortamento mutui e prestiti obbligazionari</b>					
	<b>Quota capitale ammortamento mutui e prestiti obbligazionari</b>					
	Titolo 4 Rimborsio di prestiti					
	<b>Totale Programma 02 Quota capitale ammortamento mutui e prestiti obbligazionari</b>					
	<b>TOTALE MISSIONE 50 Debito pubblico</b>					
	<b>Anticipazioni Finanziarie</b>					
	<b>Restituzione anticipazioni di tesoreria</b>					
	Titolo 1 Spese correnti					
	Titolo 2 Spese in conto capitale					
	Titolo 5 Chiusura anticipazioni ricevute da istituto tesoriere/cassiere					
	<b>Totale Programma 01 Restituzione anticipazioni di tesoreria</b>					
	<b>TOTALE MISSIONE 60 Anticipazioni Finanziarie</b>					
	<b>Servizi per conto terzi</b>					
	<b>Servizi per conto terzi e Partite di giro</b>					
	Titolo 1 Spese correnti					
	Titolo 2 Spese in conto capitale					
	Titolo 7 Spese per conto terzi e partite di giro					

**BILANCIO DI PREVISIONE**  
**UTILIZZO DI CONTRIBUTI E TRASFERIMENTI DA PARTE DI ORGANISMI COMUNITARI E INTERNAZIONALI**

Missione, Programma, Titolo Denominazione	Residui presunti al termine dell'esercizio precedente quello cui si riferisce il bilancio	Previsioni definitive dell' anno precedente a quello cui si riferisce il bilancio	PREVISIONI DEL BILANCIO		
			PREVISIONI ANNO 2020	PREVISIONI ANNO 2021	PREVISIONI ANNO 2022

**Totale Programma 01 Servizi per conto terzi e Partite di giro**  
**Programma 02**    **Anticipazioni per il finanziamento del sistema sanitario nazionale**  
 Titolo 1 Spese correnti  
 Titolo 2 Spese in conto capitale  
 Titolo 7 Spese per conto terzi e partite di giro  
**Totale Programma 02 Anticipazioni per il finanziamento del sistema sanitario nazionale**  
**TOTALE MISSIONE 99 Servizi per conto terzi**

<b>TOTALE MISSIONI</b>			<b>500.000,00</b>		
	<b>Previsioni di Competenza</b>		<b>500.000,00</b>		
	di cui già impegnato:		<b>14.915,16</b>		
	di cui fondo pluriennale vincolato:				
	<b>Previsioni di Cassa</b>		<b>500.000,00</b>		
<b>TOTALE GENERALE DELLA SPESA</b>			<b>500.000,00</b>		
	<b>Previsioni di Competenza</b>		<b>500.000,00</b>		
	di cui già impegnato:		<b>14.915,16</b>		
	di cui fondo pluriennale vincolato:				
	<b>Previsioni di Cassa</b>		<b>500.000,00</b>		

BILANCIO DI PREVISIONE  
FUNZIONI DELEGATE DALLA REGIONE

MISSIONE 01	Programma 01	Denominazione	Residui presunti al termine dell'esercizio precedente quello cui si riferisce il bilancio	Previsioni definitive dell'anno precedente a quello cui si riferisce il bilancio	PREVISIONI DEL BILANCIO		
					PREVISIONI ANNO 2020	PREVISIONI ANNO 2021	PREVISIONI ANNO 2022
		<b>Servizi istituzionali e generali e di gestione</b>					
		<b>Organi istituzionali</b>					
		Titolo 1 Spese correnti					
		Titolo 2 Spese in conto capitale					
		Titolo 3 Spese per incremento di attività finanziaria					
		<b>Totale Programma 01 Organi istituzionali</b>					
	<b>Programma 02</b>	<b>Segreteria generale</b>					
		Titolo 1 Spese correnti					
		Titolo 2 Spese in conto capitale					
		Titolo 3 Spese per incremento di attività finanziaria					
		<b>Totale Programma 02 Segreteria generale</b>					
	<b>Programma 03</b>	<b>Gestione economica, finanziaria, programmazione e provveditorato generale</b>					
		Titolo 1 Spese correnti					
		Titolo 2 Spese in conto capitale					
		Titolo 3 Spese per incremento di attività finanziaria					
		<b>Totale Programma 03 Gestione economica, finanziaria, programmazione e provveditorato generale</b>					
	<b>Programma 04</b>	<b>Gestione delle entrate tributarie e servizi fiscali</b>					
		Titolo 1 Spese correnti					
		Titolo 2 Spese in conto capitale					
		Titolo 3 Spese per incremento di attività finanziaria					
		<b>Totale Programma 04 Gestione delle entrate tributarie e servizi fiscali</b>					
	<b>Programma 05</b>	<b>Gestione dei beni demaniali e patrimoniali</b>					
		Titolo 1 Spese correnti					
		Titolo 2 Spese in conto capitale					

BILANCIO DI PREVISIONE  
FUNZIONI DELEGATE DALLA REGIONE

Missione, Programma, Titolo Denominazione	Residui presunti al termine dell'esercizio precedente quello cui si riferisce il bilancio	Previsioni definitive dell' anno precedente a quello cui si riferisce il bilancio	PREVISIONI DEL BILANCIO		
			PREVISIONI ANNO 2020	PREVISIONI ANNO 2021	PREVISIONI ANNO 2022
Titolo 3 Spese per incremento di attività finanziaria					
<b>Totale Programma 05 Gestione dei beni demaniali e patrimoniali</b>					
<b>Programma 06 Ufficio tecnico</b>					
Titolo 1 Spese correnti					
Titolo 2 Spese in conto capitale					
Titolo 3 Spese per incremento di attività finanziaria					
<b>Totale Programma 06 Ufficio tecnico</b>					
<b>Programma 07 Elezioni e consultazioni popolari - Anagrafe e stato civile</b>					
Titolo 1 Spese correnti					
Titolo 2 Spese in conto capitale					
Titolo 3 Spese per incremento di attività finanziaria					
<b>Totale Programma 07 Elezioni e consultazioni popolari - Anagrafe e stato civile</b>					
<b>Programma 08 Statistica e sistemi informativi</b>					
Titolo 1 Spese correnti					
Titolo 2 Spese in conto capitale					
Titolo 3 Spese per incremento di attività finanziaria					
<b>Totale Programma 08 Statistica e sistemi informativi</b>					
<b>Programma 09 Assistenza tecnico-amministrativa agli enti locali</b>					
Titolo 1 Spese correnti					
Titolo 2 Spese in conto capitale					
Titolo 3 Spese per incremento di attività finanziaria					
<b>Totale Programma 09 Assistenza tecnico-amministrativa agli enti locali</b>					
<b>Programma 10 Risorse umane</b>					
Titolo 1 Spese correnti					
Titolo 2 Spese in conto capitale					

BILANCIO DI PREVISIONE  
FUNZIONI DELEGATE DALLA REGIONE

Missione, Programma, Titolo Denominazione	Residui presunti al termine dell'esercizio precedente quello cui si riferisce il bilancio	Previsioni definitive dell'anno precedente a quello cui si riferisce il bilancio	PREVISIONI DEL BILANCIO		
			PREVISIONI ANNO 2020	PREVISIONI ANNO 2021	PREVISIONI ANNO 2022
Titolo 3 Spese per incremento di attività finanziaria					
<b>Totale Programma 10 Risorse umane</b>					
<b>0111 Programma 11 Altri servizi generali</b>	Titolo 1 Spese correnti				
	Titolo 2 Spese in conto capitale				
	Titolo 3 Spese per incremento di attività finanziaria				
<b>Totale Programma 11 Altri servizi generali</b>					
<b>TOTALE MISSIONE 01 Servizi istituzionali e generali e di gestione Giustizia</b>					
<b>MISSIONE 02</b>	<b>Uffici giudiziari</b>				
<b>0201 Programma 01</b>	Titolo 1 Spese correnti				
	Titolo 2 Spese in conto capitale				
	Titolo 3 Spese per incremento di attività finanziaria				
<b>Totale Programma 01 Uffici giudiziari</b>					
<b>0202 Programma 02 Casa circondariale e altri servizi</b>	Titolo 1 Spese correnti				
	Titolo 2 Spese in conto capitale				
	Titolo 3 Spese per incremento di attività finanziaria				
<b>Totale Programma 02 Casa circondariale e altri servizi</b>					
<b>TOTALE MISSIONE 02 Giustizia</b>					
<b>MISSIONE 03</b>	<b>Ordine pubblico e sicurezza</b>				
<b>0301 Programma 01 Polizia locale e amministrativa</b>	Titolo 1 Spese correnti				
	Titolo 2 Spese in conto capitale				
	Titolo 3 Spese per incremento di attività finanziaria				
<b>Totale Programma 01 Polizia locale e amministrativa</b>					



BILANCIO DI PREVISIONE  
FUNZIONI DELEGATE DALLA REGIONE

Missione, Programma, Titolo Denominazione	Residui presunti al termine dell'esercizio precedente quello cui si riferisce il bilancio	Previsioni definitive dell'anno precedente a quello cui si riferisce il bilancio	PREVISIONI DEL BILANCIO		
			PREVISIONI ANNO 2020	PREVISIONI ANNO 2021	PREVISIONI ANNO 2022
<b>0302 Programma 02 Sistema integrato di sicurezza urbana</b>					
Titolo 1 Spese correnti					
Titolo 2 Spese in conto capitale					
Titolo 3 Spese per incremento di attività finanziaria					
<b>Totale Programma 02 Sistema integrato di sicurezza urbana</b>					
<b>TOTALE MISSIONE 03 Ordine pubblico e sicurezza</b>					
<b>Istruzione e diritto allo studio</b>					
<b>MISSIONE 04 Istruzione prescolastica</b>					
<b>0401 Programma 01 Istruzione prescolastica</b>					
Titolo 1 Spese correnti					
Titolo 2 Spese in conto capitale					
Titolo 3 Spese per incremento di attività finanziaria					
<b>Totale Programma 01 Istruzione prescolastica</b>					
<b>Altri ordini di istruzione non universitaria</b>					
<b>0402 Programma 02 Altri ordini di istruzione non universitaria</b>					
Titolo 1 Spese correnti					
Titolo 2 Spese in conto capitale					
Titolo 3 Spese per incremento di attività finanziaria					
<b>Totale Programma 02 Altri ordini di istruzione non universitaria</b>					
<b>Istruzione universitaria</b>					
<b>0404 Programma 04 Istruzione universitaria</b>					
Titolo 1 Spese correnti					
Titolo 2 Spese in conto capitale					
Titolo 3 Spese per incremento di attività finanziaria					
<b>Totale Programma 04 Istruzione universitaria</b>					
<b>Istruzione tecnica superiore</b>					
<b>0405 Programma 05 Istruzione tecnica superiore</b>					
Titolo 1 Spese correnti					
Titolo 2 Spese in conto capitale					
Titolo 3 Spese per incremento di attività finanziaria					

BILANCIO DI PREVISIONE  
FUNZIONI DELEGATE DALLA REGIONE

Missione, Programma, Titolo	Denominazione	Residui presunti al termine dell'esercizio precedente quello cui si riferisce il bilancio	Previsioni definitive dell'anno precedente a quello cui si riferisce il bilancio	PREVISIONI DEL BILANCIO		
				PREVISIONI ANNO 2020	PREVISIONI ANNO 2021	PREVISIONI ANNO 2022
<b>0406</b>	<b>Programma 06</b>	<b>Totale Programma 05 Istruzione tecnica superiore</b>				
		<b>Servizi ausiliari all'istruzione</b>				
		Titolo 1 Spese correnti				
		Titolo 2 Spese in conto capitale				
		Titolo 3 Spese per incremento di attività finanziaria				
		<b>Totale Programma 06 Servizi ausiliari all'istruzione</b>				
<b>0407</b>	<b>Programma 07</b>	<b>Diritto allo studio</b>				
		Titolo 1 Spese correnti				
		Titolo 2 Spese in conto capitale				
		Titolo 3 Spese per incremento di attività finanziaria				
		<b>Totale Programma 07 Diritto allo studio</b>				
		<b>TOTALE MISSIONE 04 Istruzione e diritto allo studio</b>				
<b>MISSIONE 05</b>		<b>Tutela e valorizzazione dei beni e attività culturali</b>				
<b>0501</b>	<b>Programma 01</b>	<b>Valorizzazione dei beni di interesse storico</b>				
		Titolo 1 Spese correnti				
		Titolo 2 Spese in conto capitale				
		Titolo 3 Spese per incremento di attività finanziaria				
		<b>Totale Programma 01 Valorizzazione dei beni di interesse storico</b>				
<b>0502</b>	<b>Programma 02</b>	<b>Attività culturali e interventi diversi nel settore culturale</b>				
		Titolo 1 Spese correnti				
		Titolo 2 Spese in conto capitale				
		Titolo 3 Spese per incremento di attività finanziaria				
		<b>Totale Programma 02 Attività culturali e interventi diversi nel settore culturale</b>				

BILANCIO DI PREVISIONE  
FUNZIONI DELEGATE DALLA REGIONE

Missione, Programma, Titolo	Denominazione	Residui presunti al termine dell'esercizio precedente quello cui si riferisce il bilancio	Previsioni definitive dell'anno precedente a quello cui si riferisce il bilancio	PREVISIONI DEL BILANCIO		
				PREVISIONI ANNO 2020	PREVISIONI ANNO 2021	PREVISIONI ANNO 2022
	<b>TOTALE MISSIONE 05 Tutela e valorizzazione dei beni e attività culturali</b>					
<b>MISSIONE 06</b>	<b>Politiche giovanili, sport e tempo libero</b>					
<b>0601 Programma 01</b>	<b>Sport e tempo libero</b>					
	Titolo 1 Spese correnti					
	Titolo 2 Spese in conto capitale					
	Titolo 3 Spese per incremento di attività finanziaria					
	<b>Totale Programma 01 Sport e tempo libero</b>					
<b>0602 Programma 02</b>	<b>Giovani</b>					
	Titolo 1 Spese correnti					
	Titolo 2 Spese in conto capitale					
	Titolo 3 Spese per incremento di attività finanziaria					
	<b>Totale Programma 02 Giovani</b>					
	<b>TOTALE MISSIONE 06 Politiche giovanili, sport e tempo libero</b>					
<b>MISSIONE 07</b>	<b>Turismo</b>					
<b>0701 Programma 01</b>	<b>Sviluppo e valorizzazione del turismo</b>					
	Titolo 1 Spese correnti					
	Titolo 2 Spese in conto capitale					
	Titolo 3 Spese per incremento di attività finanziaria					
	<b>Totale Programma 01 Sviluppo e valorizzazione del turismo</b>					
	<b>TOTALE MISSIONE 07 Turismo</b>					
<b>MISSIONE 08</b>	<b>Assetto del territorio ed edilizia abitativa</b>					
<b>0801 Programma 01</b>	<b>Urbanistica e assetto del territorio</b>					
	Titolo 1 Spese correnti					
	Titolo 2 Spese in conto capitale					
	Titolo 3 Spese per incremento di attività finanziaria					

BILANCIO DI PREVISIONE  
FUNZIONI DELEGATE DALLA REGIONE

Missione, Programma, Titolo	Denominazione	Residui presunti al termine dell'esercizio precedente quello cui si riferisce il bilancio	Previsioni definitive dell' anno precedente a quello cui si riferisce il bilancio	PREVISIONI DEL BILANCIO		
				PREVISIONI ANNO 2020	PREVISIONI ANNO 2021	PREVISIONI ANNO 2022
	<b>Totale Programma 01 Urbanistica e assetto del territorio</b>					
0802	<b>Programma 02 Edilizia residenziale pubblica e locale e piani di edilizia economico-popolare</b>					
	Titolo 1 Spese correnti					
	Titolo 2 Spese in conto capitale					
	Titolo 3 Spese per incremento di attività finanziaria					
	<b>Totale Programma 02 Edilizia residenziale pubblica e locale e piani di edilizia economico-popolare</b>					
	<b>TOTALE MISSIONE 08 Assetto del territorio ed edilizia abitativa</b>					
MISSIONE 09	<b>Sviluppo sostenibile e tutela del territorio e dell'ambiente</b>					
0901	<b>Programma 01 Difesa del suolo</b>					
	Titolo 1 Spese correnti					
	Titolo 2 Spese in conto capitale					
	Titolo 3 Spese per incremento di attività finanziaria					
	<b>Totale Programma 01 Difesa del suolo</b>					
0902	<b>Programma 02 Tutela, valorizzazione e recupero ambientale</b>					
	Titolo 1 Spese correnti					
	Titolo 2 Spese in conto capitale					
	Titolo 3 Spese per incremento di attività finanziaria					
	<b>Totale Programma 02 Tutela, valorizzazione e recupero ambientale</b>					
0903	<b>Programma 03 Rifiuti</b>					
	Titolo 1 Spese correnti					
	Titolo 2 Spese in conto capitale					
	Titolo 3 Spese per incremento di attività finanziaria					
	<b>Totale Programma 03 Rifiuti</b>					

BILANCIO DI PREVISIONE  
FUNZIONI DELEGATE DALLA REGIONE

Missione, Programma, Titolo  Denominazione	Residui presunti al termine dell'esercizio precedente quello cui si riferisce il bilancio	Previsioni definitive dell'anno precedente a quello cui si riferisce il bilancio	PREVISIONI DEL BILANCIO		
			PREVISIONI ANNO 2020	PREVISIONI ANNO 2021	PREVISIONI ANNO 2022
<b>0904 Programma 04 Servizio idrico integrato</b>					
Titolo 1 Spese correnti					
Titolo 2 Spese in conto capitale					
Titolo 3 Spese per incremento di attività finanziaria					
<b>Totale Programma 04 Servizio idrico integrato</b>					
<b>0905 Programma 05 Aree protette, parchi naturali, protezione naturalistica e forestazione</b>					
Titolo 1 Spese correnti					
Titolo 2 Spese in conto capitale					
Titolo 3 Spese per incremento di attività finanziaria					
<b>Totale Programma 05 Aree protette, parchi naturali, protezione naturalistica e forestazione</b>					
<b>0906 Programma 06 Tutela e valorizzazione delle risorse idriche</b>					
Titolo 1 Spese correnti					
Titolo 2 Spese in conto capitale					
Titolo 3 Spese per incremento di attività finanziaria					
<b>Totale Programma 06 Tutela e valorizzazione delle risorse idriche</b>					
<b>0907 Programma 07 Sviluppo sostenibile territorio montano piccoli Comuni</b>					
Titolo 1 Spese correnti					
Titolo 2 Spese in conto capitale					
Titolo 3 Spese per incremento di attività finanziaria					
<b>Totale Programma 07 Tutela e valorizzazione delle risorse idriche</b>					
<b>0908 Programma 08 Qualità dell'aria e riduzione dell'inquinamento</b>					
Titolo 1 Spese correnti					
Titolo 2 Spese in conto capitale					

BILANCIO DI PREVISIONE  
FUNZIONI DELEGATE DALLA REGIONE

Missione, Programma, Titolo	Denominazione	Residui presunti al termine dell'esercizio precedente quello cui si riferisce il bilancio	Previsioni definitive dell'anno precedente a quello cui si riferisce il bilancio	PREVISIONI DEL BILANCIO		
				PREVISIONI ANNO 2020	PREVISIONI ANNO 2021	PREVISIONI ANNO 2022
	Titolo 3 Spese per incremento di attività finanziaria					
	<b>Totale Programma 08 Qualità dell'aria e riduzione dell'inquinamento</b>					
	<b>TOTALE MISSIONE 09 Sviluppo sostenibile e tutela del territorio e dell'ambiente</b>					
<b>MISSIONE 10</b>	<b>Trasporti e diritto alla mobilità</b>					
<b>1001 Programma 01</b>	<b>Trasporto ferroviario</b>					
	Titolo 1 Spese correnti					
	Titolo 2 Spese in conto capitale					
	Titolo 3 Spese per incremento di attività finanziaria					
	<b>Totale Programma 01 Trasporto ferroviario</b>					
<b>1002 Programma 02</b>	<b>Trasporto pubblico locale</b>					
	Titolo 1 Spese correnti					
	Titolo 2 Spese in conto capitale					
	Titolo 3 Spese per incremento di attività finanziaria					
	<b>Totale Programma 02 Trasporto pubblico locale</b>					
<b>1003 Programma 03</b>	<b>Trasporto per vie d'acqua</b>					
	Titolo 1 Spese correnti					
	Titolo 2 Spese in conto capitale					
	Titolo 3 Spese per incremento di attività finanziaria					
	<b>Totale Programma 03 Trasporto per vie d'acqua</b>					
<b>1004 Programma 04</b>	<b>Altre modalità di trasporto</b>					
	Titolo 1 Spese correnti					
	Titolo 2 Spese in conto capitale					
	Titolo 3 Spese per incremento di attività finanziaria					
	<b>Totale Programma 04 Altre modalità di trasporto</b>					
<b>1005 Programma 05</b>	<b>Viabilità e infrastrutture stradali</b>					

BILANCIO DI PREVISIONE  
FUNZIONI DELEGATE DALLA REGIONE

Missione, Programma, Titolo Denominazione	Residui presunti al termine dell'esercizio precedente quello cui si riferisce il bilancio	Previsioni definitive dell'anno precedente a quello cui si riferisce il bilancio	PREVISIONI DEL BILANCIO		
			PREVISIONI ANNO 2020	PREVISIONI ANNO 2021	PREVISIONI ANNO 2022
<b>MISSIONE 11</b>					
<b>Programma 01</b>					
Titolo 1 Spese correnti					
Titolo 2 Spese in conto capitale					
Titolo 3 Spese per incremento di attività finanziaria					
<b>Totale Programma 05 Viabilità e infrastrutture stradali</b>					
<b>TOTALE MISSIONE 10 Trasporti e diritto alla mobilità</b>					
<b>Soccorso civile</b>					
<b>Sistema di protezione civile</b>					
<b>MISSIONE 11</b>					
<b>Programma 01</b>					
Titolo 1 Spese correnti					
Titolo 2 Spese in conto capitale					
Titolo 3 Spese per incremento di attività finanziaria					
<b>Totale Programma 01 Sistema di protezione civile</b>					
<b>Interventi a seguito di calamità naturali</b>					
<b>MISSIONE 12</b>					
<b>Programma 02</b>					
Titolo 1 Spese correnti					
Titolo 2 Spese in conto capitale					
Titolo 3 Spese per incremento di attività finanziaria					
<b>Totale Programma 02 Interventi a seguito di calamità naturali</b>					
<b>TOTALE MISSIONE 11 Soccorso civile</b>					
<b>MISSIONE 12</b>					
<b>Diritti sociali, politiche sociali e famiglia</b>					
<b>Interventi per l'infanzia e i minori e per asili nido</b>					
<b>MISSIONE 12</b>					
<b>Programma 01</b>					
Titolo 1 Spese correnti					
Titolo 2 Spese in conto capitale					
Titolo 3 Spese per incremento di attività finanziaria					
<b>Totale Programma 01 Interventi per l'infanzia e i minori e per asili nido</b>					
<b>Interventi per la disabilità</b>					
<b>MISSIONE 12</b>					
<b>Programma 02</b>					
Titolo 1 Spese correnti					

BILANCIO DI PREVISIONE  
FUNZIONI DELEGATE DALLA REGIONE

Missione, Programma, Titolo	Denominazione	Residui presunti al termine dell'esercizio precedente quello cui si riferisce il bilancio	Previsioni definitive dell' anno precedente a quello cui si riferisce il bilancio	PREVISIONI DEL BILANCIO		
				PREVISIONI ANNO 2020	PREVISIONI ANNO 2021	PREVISIONI ANNO 2022
	Titolo 2 Spese in conto capitale					
	Titolo 3 Spese per incremento di attività finanziaria					
	<b>Totale Programma 02 Interventi per la disabilità</b>					
<b>1203</b>	<b>Programma 03 Interventi per gli anziani</b>					
	Titolo 1 Spese correnti					
	Titolo 2 Spese in conto capitale					
	Titolo 3 Spese per incremento di attività finanziaria					
	<b>Totale Programma 03 Interventi per gli anziani</b>					
<b>1204</b>	<b>Programma 04 Interventi per soggetti a rischio di esclusione sociale</b>					
	Titolo 1 Spese correnti					
	Titolo 2 Spese in conto capitale					
	Titolo 3 Spese per incremento di attività finanziaria					
	<b>Totale Programma 04 Interventi per soggetti a rischio di esclusione sociale</b>					
<b>1205</b>	<b>Programma 05 Interventi per le famiglie</b>					
	Titolo 1 Spese correnti					
	Titolo 2 Spese in conto capitale					
	Titolo 3 Spese per incremento di attività finanziaria					
	<b>Totale Programma 05 Interventi per le famiglie</b>					
<b>1206</b>	<b>Programma 06 Interventi per il diritto alla casa</b>					
	Titolo 1 Spese correnti					
	Titolo 2 Spese in conto capitale					
	Titolo 3 Spese per incremento di attività finanziaria					
	<b>Totale Programma 06 Interventi per il diritto alla casa</b>					
<b>1207</b>	<b>Programma 07 Programmazione e governo della rete dei servizi socio-sanitari e sociali</b>					
	Titolo 1 Spese correnti					



BILANCIO DI PREVISIONE  
FUNZIONI DELEGATE DALLA REGIONE

Missione, Programma, Titolo	Denominazione	Residui presunti al termine dell'esercizio precedente quello cui si riferisce il bilancio	Previsioni definitive dell' anno precedente a quello cui si riferisce il bilancio	PREVISIONI DEL BILANCIO		
				PREVISIONI ANNO 2020	PREVISIONI ANNO 2021	PREVISIONI ANNO 2022
	Titolo 2 Spese in conto capitale					
	Titolo 3 Spese per incremento di attività finanziaria					
	<b>Totale Programma 07 Programmazione e governo della rete dei servizi socio-sanitari e sociali</b>					
<b>1208</b>	<b>Programma 08 Cooperazione e associazionismo</b>					
	Titolo 1 Spese correnti					
	Titolo 2 Spese in conto capitale					
	Titolo 3 Spese per incremento di attività finanziaria					
	<b>Totale Programma 08 Cooperazione e associazionismo</b>					
<b>1209</b>	<b>Programma 09 Servizio necroscopico e cimiteriale</b>					
	Titolo 1 Spese correnti					
	Titolo 2 Spese in conto capitale					
	Titolo 3 Spese per incremento di attività finanziaria					
	<b>Totale Programma 09 Servizio necroscopico e cimiteriale</b>					
<b>MISSIONE 13</b>	<b>Tutela della salute</b>					
<b>1301</b>	<b>Programma 01 Servizio sanitario regionale - finanziamento ordinario corrente per la garanzia dei LEA</b>					
	Titolo 1 Spese correnti					
	Titolo 2 Spese in conto capitale					
	Titolo 3 Spese per incremento di attività finanziaria					
	<b>Totale Programma 01 Servizio sanitario regionale - finanziamento ordinario corrente per la garanzia dei LEA</b>					
<b>1302</b>	<b>Programma 02 Servizio sanitario regionale - finanziamento aggiuntivo corrente per livelli di assistenza superiori ai LEA</b>					
	Titolo 1 Spese correnti					

BILANCIO DI PREVISIONE  
FUNZIONI DELEGATE DALLA REGIONE

Missione, Programma, Titolo	Denominazione	Residui presunti al termine dell'esercizio precedente quello cui si riferisce il bilancio	Previsioni definitive dell' anno precedente a quello cui si riferisce il bilancio	PREVISIONI DEL BILANCIO		
				PREVISIONI ANNO 2020	PREVISIONI ANNO 2021	PREVISIONI ANNO 2022
	Titolo 2 Spese in conto capitale					
	Titolo 3 Spese per incremento di attività finanziaria					
	<b>Totale Programma 02 Servizio sanitario regionale - finanziamento aggiuntivo corrente per livelli di assistenza superiori ai LEA</b>					
1303	Programma 03 Servizio sanitario regionale - finanziamento aggiuntivo corrente per la copertura dello squilibrio di bilancio corrente					
	Titolo 1 Spese correnti					
	Titolo 2 Spese in conto capitale					
	Titolo 3 Spese per incremento di attività finanziaria					
	<b>Totale Programma 03 Servizio sanitario regionale - finanziamento aggiuntivo corrente per la copertura dello squilibrio di bilancio corrente</b>					
1304	Programma 04 Servizio sanitario regionale - ripiano di disavanzi sanitari relativi ad esercizi progressi					
	Titolo 1 Spese correnti					
	Titolo 2 Spese in conto capitale					
	Titolo 3 Spese per incremento di attività finanziaria					
	<b>Totale Programma 04 Servizio sanitario regionale - ripiano di disavanzi sanitari relativi ad esercizi progressi</b>					
1305	Programma 05 Servizio sanitario regionale - investimenti sanitari					
	Titolo 1 Spese correnti					
	Titolo 2 Spese in conto capitale					
	Titolo 3 Spese per incremento di attività finanziaria					
	<b>Totale Programma 05 Servizio sanitario regionale - investimenti sanitari</b>					
1306	Programma 06 Servizio sanitario regionale - restituzione maggiori gettiti SSN					

BILANCIO DI PREVISIONE  
FUNZIONI DELEGATE DALLA REGIONE

Missione, Programma, Titolo Denominazione	Residui presunti al termine dell'esercizio precedente quello cui si riferisce il bilancio	Previsioni definitive dell'anno precedente a quello cui si riferisce il bilancio	PREVISIONI DEL BILANCIO		
			PREVISIONI ANNO 2020	PREVISIONI ANNO 2021	PREVISIONI ANNO 2022
1307 Programma 07	Titolo 1 Spese correnti				
	Titolo 2 Spese in conto capitale				
	Titolo 3 Spese per incremento di attività finanziaria				
	<b>Totale Programma 06 Servizio sanitario regionale - restituzione maggiori gettiti SSN</b>				
	<b>Ulteriori spese in materia sanitaria</b>				
	Titolo 1 Spese correnti				
	Titolo 2 Spese in conto capitale				
	Titolo 3 Spese per incremento di attività finanziaria				
	<b>Totale Programma 07 Ulteriori spese in materia sanitaria</b>				
	<b>TOTALE MISSIONE 13 Tutela della salute</b>				
MISSIONE 14	<b>Sviluppo economico e competitività</b>				
1401 Programma 01	<b>Industria, PMI e Artigianato</b>				
	Titolo 1 Spese correnti				
	Titolo 2 Spese in conto capitale				
	Titolo 3 Spese per incremento di attività finanziaria				
	<b>Totale Programma 01 Industria, PMI e Artigianato</b>				
1402 Programma 02	<b>Commercio - reti distributive - tutela dei consumatori</b>				
	Titolo 1 Spese correnti				
	Titolo 2 Spese in conto capitale				
	Titolo 3 Spese per incremento di attività finanziaria				
	<b>Totale Programma 02 Commercio - reti distributive - tutela dei consumatori</b>				
1403 Programma 03	<b>Ricerca e innovazione</b>				
	Titolo 1 Spese correnti				
	Titolo 2 Spese in conto capitale				
	Titolo 3 Spese per incremento di attività finanziaria				

BILANCIO DI PREVISIONE  
FUNZIONI DELEGATE DALLA REGIONE

Missione, Programma, Titolo Denominazione	Residui presunti al termine dell'esercizio precedente quello cui si riferisce il bilancio	Previsioni definitive dell' anno precedente a quello cui si riferisce il bilancio	PREVISIONI DEL BILANCIO		
			PREVISIONI ANNO 2020	PREVISIONI ANNO 2021	PREVISIONI ANNO 2022
<b>Totale Programma 03 Ricerca e innovazione</b>					
<b>1404 Programma 04 Reti e altri servizi di pubblica utilità</b>					
Titolo 1 Spese correnti					
Titolo 2 Spese in conto capitale					
Titolo 3 Spese per incremento di attività finanziaria					
<b>Totale Programma 04 Reti e altri servizi di pubblica utilità</b>					
<b>TOTALE MISSIONE 14 Sviluppo economico e competitività</b>					
<b>MISSIONE 15 Politiche per il lavoro e la formazione professionale</b>					
<b>1501 Programma 01 Servizi per lo sviluppo del mercato del lavoro</b>					
Titolo 1 Spese correnti					
Titolo 2 Spese in conto capitale					
Titolo 3 Spese per incremento di attività finanziaria					
<b>Totale Programma 01 Servizi per lo sviluppo del mercato del lavoro</b>					
<b>1502 Programma 02 Formazione professionale</b>					
Titolo 1 Spese correnti					
Titolo 2 Spese in conto capitale					
Titolo 3 Spese per incremento di attività finanziaria					
<b>Totale Programma 02 Formazione professionale</b>					
<b>1503 Programma 03 Sostegno all'occupazione</b>					
Titolo 1 Spese correnti					
Titolo 2 Spese in conto capitale					
Titolo 3 Spese per incremento di attività finanziaria					
<b>Totale Programma 03 Sostegno all'occupazione</b>					
<b>TOTALE MISSIONE 15 Politiche per il lavoro e la formazione professionale</b>					

BILANCIO DI PREVISIONE  
FUNZIONI DELEGATE DALLA REGIONE

Missione, Programma, Titolo Denominazione	Residui presunti al termine dell'esercizio precedente quello cui si riferisce il bilancio	Previsioni definitive dell'anno precedente a quello cui si riferisce il bilancio	PREVISIONI DEL BILANCIO		
			PREVISIONI ANNO 2020	PREVISIONI ANNO 2021	PREVISIONI ANNO 2022
<b>MISSIONE 16</b>	<b>Agricoltura, politiche agroalimentari e pesca</b>				
<b>1601 Programma 01</b>	<b>Sviluppo del settore agricolo e del sistema agroalimentare</b>				
	Titolo 1 Spese correnti				
	Titolo 2 Spese in conto capitale				
	Titolo 3 Spese per incremento di attività finanziaria				
	<b>Totale Programma 01 Sviluppo del settore agricolo e del sistema agroalimentare</b>				
<b>1602 Programma 02</b>	<b>Caccia e pesca</b>				
	Titolo 1 Spese correnti				
	Titolo 2 Spese in conto capitale				
	Titolo 3 Spese per incremento di attività finanziaria				
	<b>Totale Programma 02 Caccia e pesca</b>				
	<b>TOTALE MISSIONE 16 Agricoltura, politiche agroalimentari e pesca</b>				
<b>MISSIONE 17</b>	<b>Energia e diversificazione delle fonti energetiche</b>				
<b>1701 Programma 01</b>	<b>Fonti energetiche</b>				
	Titolo 1 Spese correnti				
	Titolo 2 Spese in conto capitale				
	Titolo 3 Spese per incremento di attività finanziaria				
	<b>Totale Programma 01 Fonti energetiche</b>				
	<b>TOTALE MISSIONE 17 Energia e diversificazione delle fonti energetiche</b>				
<b>MISSIONE 18</b>	<b>Relazioni con le altre autonomie territoriali e locali</b>				
<b>1801 Programma 01</b>	<b>Relazioni finanziarie con le altre autonomie territoriali</b>				
	Titolo 1 Spese correnti				
	Titolo 2 Spese in conto capitale				
	Titolo 3 Spese per incremento di attività finanziaria				

BILANCIO DI PREVISIONE  
FUNZIONI DELEGATE DALLA REGIONE

Missione, Programma, Titolo Denominazione	Residui presunti al termine dell'esercizio precedente quello cui si riferisce il bilancio	Previsioni definitive dell'anno precedente a quello cui si riferisce il bilancio	PREVISIONI DEL BILANCIO		
			PREVISIONI ANNO 2020	PREVISIONI ANNO 2021	PREVISIONI ANNO 2022
<b>Totale Programma 01 Relazioni finanziarie con le altre autonomie territoriali</b>					
<b>TOTALE MISSIONE 18 Relazioni con le altre autonomie territoriali e locali</b>					
<b>MISSIONE 19</b>					
<b>1901 Programma 01</b>					
Relazioni internazionali					
Relazioni internazionali e cooperazione allo sviluppo					
Titolo 1 Spese correnti					
Titolo 2 Spese in conto capitale					
Titolo 3 Spese per incremento di attività finanziaria					
<b>Totale Programma 01 Relazioni internazionali e cooperazione allo sviluppo</b>					
<b>TOTALE MISSIONE 19 Relazioni Internazionali</b>					
<b>Fondi e accantonamenti</b>					
<b>Fondo di riserva</b>					
<b>MISSIONE 20</b>					
<b>2001 Programma 01</b>					
Titolo 1 Spese correnti					
Titolo 2 Spese in conto capitale					
<b>Totale Programma 01 Fondo di riserva</b>					
<b>Programma 02</b>					
<b>Fondo crediti di dubbia esigibilità</b>					
Titolo 1 Spese correnti					
Titolo 2 Spese in conto capitale					
<b>Totale Programma 02 Fondo crediti di dubbia esigibilità</b>					
<b>Programma 03</b>					
<b>Altri fondi</b>					
Titolo 1 Spese correnti					
Titolo 2 Spese in conto capitale					
<b>Totale Programma 03 Altri fondi</b>					
<b>TOTALE MISSIONE 20 Fondi e accantonamenti</b>					
<b>Debito pubblico</b>					
<b>MISSIONE 50</b>					
<b>5001 Programma 01</b>					
Quota interessi ammortamento mutui e prestiti obbligazionari					

BILANCIO DI PREVISIONE  
FUNZIONI DELEGATE DALLA REGIONE

Missione, Programma, Titolo	Denominazione	Residui presunti al termine dell'esercizio precedente quello cui si riferisce il bilancio	Previsioni definitive dell' anno precedente a quello cui si riferisce il bilancio	PREVISIONI DEL BILANCIO		
				PREVISIONI ANNO 2020	PREVISIONI ANNO 2021	PREVISIONI ANNO 2022
	Titolo 1 Spese correnti					
	Totale Programma 01 Quota interessi ammortamento mutui e prestiti obbligazionari					
5002	Programma 02 Quota capitale ammortamento mutui e prestiti obbligazionari					
	Titolo 4 Rimborsio di prestiti					
	Totale Programma 02 Quota capitale ammortamento mutui e prestiti obbligazionari					
	TOTALE MISSIONE 50 Debito pubblico					
MISSIONE 60	Anticipazioni Finanziarie					
6001	Programma 01 Restituzione anticipazioni di tesoreria					
	Titolo 1 Spese correnti					
	Titolo 2 Spese in conto capitale					
	Titolo 5 Chiusura anticipazioni ricevute da istituto tesoriere/cassiere					
	Totale Programma 01 Restituzione anticipazioni di tesoreria					
	TOTALE MISSIONE 60 Anticipazioni Finanziarie					
MISSIONE 99	Servizi per conto terzi					
9901	Programma 01 Servizi per conto terzi e Partite di giro					
	Titolo 1 Spese correnti					
	Titolo 2 Spese in conto capitale					
	Titolo 7 Spese per conto terzi e partite di giro					
	Totale Programma 01 Servizi per conto terzi e Partite di giro					
9902	Programma 02 Anticipazioni per il finanziamento del sistema sanitario nazionale					
	Titolo 1 Spese correnti					
	Titolo 2 Spese in conto capitale					
	Titolo 7 Spese per conto terzi e partite di giro					

BILANCIO DI PREVISIONE  
FUNZIONI DELEGATE DALLA REGIONE

Missione, Programma, Titolo Denominazione	Residui presunti al termine dell'esercizio precedente quello cui si riferisce il bilancio	Previsioni definitive dell' anno precedente a quello cui si riferisce il bilancio	PREVISIONI DEL BILANCIO		
			PREVISIONI ANNO 2020	PREVISIONI ANNO 2021	PREVISIONI ANNO 2022

Totale Programma 02 Anticipazioni per il finanziamento del sistema sanitario nazionale  
**TOTALE MISSIONE 99 Servizi per conto terzi**

**TOTALE MISSIONI**

**TOTALE GENERALE DELLA SPESA**



TABELLA DEI PARAMETRI OBIETTIVI PER I COMUNI AI FINI DELL'ACCERTAMENTO DELLA CONDIZIONE DI ENTE STRUTTURALMENTE DEFICITARIO

		Barrare la condizione SI/NO	
		SI	NO
<b>P1</b>	Indicatore 1.1 (Incidenza spese rigide - ripiano disavanzo, personale e debito - su entrate correnti) maggiore del 48%	<input type="checkbox"/>	<input checked="" type="checkbox"/>
<b>P2</b>	Indicatore 2.8 (Incidenza degli incassi delle entrate proprie sulle previsioni definitive di parte corrente) minore del 22%	<input type="checkbox"/>	<input checked="" type="checkbox"/>
<b>P3</b>	Indicatore 3.2 (Anticipazioni chiuse solo contabilmente) maggiore di 0	<input type="checkbox"/>	<input checked="" type="checkbox"/>
<b>P4</b>	Indicatore 10.3 (Sostenibilità debiti finanziari) maggiore del 16%	<input type="checkbox"/>	<input checked="" type="checkbox"/>
<b>P5</b>	Indicatore 12.4 (Sostenibilità disavanzo effettivamente a carico dell'esercizio) maggiore dell'1,20%	<input type="checkbox"/>	<input checked="" type="checkbox"/>
<b>P6</b>	Indicatore 13.1 (Debiti riconosciuti e finanziati) maggiore dell'1%	<input type="checkbox"/>	<input checked="" type="checkbox"/>
<b>P7</b>	[Indicatore 13.2 (Debiti in corso di riconoscimento) + Indicatore 13.3 (Debiti riconosciuti e in corso di finanziamento)] maggiore dello 0,60%	<input type="checkbox"/>	<input checked="" type="checkbox"/>
<b>P8</b>	Indicatore concernente l'effettiva capacità di riscossione (riferito al totale delle entrate) minore del 47%	<input type="checkbox"/>	<input checked="" type="checkbox"/>

Gli enti locali che presentano almeno la metà dei parametri deficitari (la condizione "SI" identifica il parametro deficitario) sono strutturalmente deficitari ai sensi dell'articolo 242, comma 1, Tuel.

Sulla base dei parametri suindicati l'ente è da considerarsi in condizioni strutturalmente deficitarie	<input type="checkbox"/>	<input checked="" type="checkbox"/>
--	--------------------------	-------------------------------------

Indicatori sintetici

TIPOLOGIA INDICATORE	DEFINIZIONE	VALORE INDICATORE (dati percentuali)			
		ANNO 2020	ANNO 2021	ANNO 2022	
<b>1</b>	<b>Rigidità strutturale di bilancio</b>				
1.1	Incidenza spese rigide (disavanzo, personale e debito) su entrate correnti	[Disavanzo iscritto in spesa + Stanziamenti di competenza (Macroaggregati 1.1 'Redditi di lavoro dipendente' + 1.7 'Interessi passivi' + Titolo 4 'Rimborso prestiti' + 'IRAP' [pdc U.1.02.01.01] - FPV entrata concernente il Macroaggregato 1.1 + FPV spesa concernente il Macroaggregato 1.1)] / (Stanziamenti di competenza dei primi tre titoli delle Entrate)	52,711	25,861	26,023
<b>2</b>	<b>Entrate correnti</b>				
2.1	Indicatore di realizzazione delle previsioni di competenza concernenti le entrate correnti	Media accertamenti primi tre titoli di entrata nei tre esercizi precedenti / Stanziamenti di competenza dei primi tre titoli delle 'Entrate correnti'	96,19	98,582	97,752
2.2	Indicatore di realizzazione delle previsioni di cassa corrente	Media incassi primi tre titoli di entrata nei tre esercizi precedenti / Stanziamenti di cassa dei primi tre titoli delle 'Entrate correnti'	92,282		
2.3	Indicatore di realizzazione delle previsioni di competenza concernenti le entrate proprie	Media accertamenti nei tre esercizi precedenti (pdc E.1.01.00.00.000 'Tributi' - 'Compartecipazioni di tributi' E.1.01.04.00.000 + E.3.00.00.00.000 'Entrate extratributarie') / Stanziamenti di competenza dei primi tre titoli delle 'Entrate correnti'	81,097	83,114	82,414
2.4	Indicatore di realizzazione delle previsioni di cassa concernenti le entrate proprie	Media incassi nei tre esercizi precedenti (pdc E.1.01.00.00.000 'Tributi' - 'Compartecipazioni di tributi' E.1.01.04.00.000 + E.3.00.00.00.000 'Entrate extratributarie') / Stanziamenti di cassa dei primi tre titoli delle 'Entrate correnti'	77,228		
<b>3</b>	<b>Spese di personale</b>				
3.1	Incidenza spesa personale sulla spesa corrente (Indicatore di equilibrio economico-finanziario)	Stanziamenti di competenza (Macroaggregato 1.1 + IRAP [pdc U.1.02.01.01] - FPV entrata concernente il Macroaggregato 1.1 + FPV spesa concernente il Macroaggregato 1.1) / (Stanziamenti competenza (Spesa corrente - FCDE corrente - FPV di entrata concernente il Macroaggregato 1.1 + FPV spesa concernente il Macroaggregato 1.1)	23,441	23,752	23,699
3.2	Incidenza del salario accessorio ed incentivante rispetto al totale della spesa di personale. Indica il peso delle componenti afferenti la contrattazione decentrata dell'ente rispetto al totale dei redditi da lavoro		22,06	22,54	22,48
3.3	Incidenza della spesa di personale con forme di contratto flessibile. Indica come gli enti soddisfano le proprie esigenze di risorse umane, mixando le varie alternative contrattuali più rigide (personale dipendente) o meno rigide (forme di lavoro flessibile)	Stanziamenti di competenza (pdc U.1.03.02.010 'Consulenze' + pdc U.1.03.02.12 'lavoro flessibile/LSU/Lavoro infernale') / Stanziamenti di competenza (Macroaggregato 1.1 'Redditi di lavoro dipendente' + pdc U.1.02.01.01 'IRAP' + FPV in uscita concernente il Macroaggregato 1.1 - FPV in entrata concernente il Macroaggregato 1.1)	0,323	0,311	0,31

Indicatori sintetici

TIPOLOGIA INDICATORE	DEFINIZIONE	VALORE INDICATORE (dati percentuali)		
		ANNO 2020	ANNO 2021	ANNO 2022
3.4	Spesa di personale procapite (Indicatore di equilibrio dimensionale in valore assoluto)	349,697	346,875	347,669
Stanziamenti di competenza (Macroaggregato 1.1 + IRAP [pdc 1.02.01.01] - FPV entrata concernente il Macroaggregato 1.1 + FPV spesa concernente il Macroaggregato 1.1) / popolazione residente (Popolazione al 1 gennaio dell'esercizio di riferimento o, se non disponibile, al 1 gennaio dell'ultimo anno disponibile)				
<b>4</b>	<b>Esternalizzazione dei servizi</b>			
4.1	Indicatore esternalizzazione dei servizi	41,754	42,813	42,654
Stanziamenti di competenza (pdc U.1.03.02.15.000 'Contratti di servizio pubblico' + pdc U.1.04.03.01.000 'Trasferimenti correnti a imprese controllate' + pdc U.1.04.03.02.000 'Trasferimenti correnti a altre imprese partecipate') al netto del relativo FPV di spesa / totale stanziamenti di competenza spese Titolo I al netto del FPV				
<b>5</b>	<b>Interessi passivi</b>			
5.1	Incidenza degli interessi passivi sulle entrate correnti (che ne costituiscono la fonte di copertura)	0,955	1,006	1,048
Stanziamenti di competenza Macroaggregato 1.7 'Interessi passivi' / Stanziamenti di competenza primi tre titoli ('Entrate correnti')				
5.2	Incidenza degli interessi sulle anticipazioni sul totale degli interessi passivi			
Stanziamenti di competenza voce del piano dei conti finanziario U.1.07.06.04.000 'Interessi passivi su anticipazioni di tesoreria' / Stanziamenti di competenza Macroaggregato 1.7 'Interessi passivi'				
5.3	Incidenza degli interessi di mora sul totale degli interessi passivi			
Stanziamenti di competenza voce del piano dei conti finanziario U.1.07.06.02.000 'Interessi di mora' / Stanziamenti di competenza Macroaggregato 1.7 'Interessi passivi'				
<b>6</b>	<b>Investimenti</b>			
6.1	Incidenza investimenti su spesa corrente e in conto capitale	18,028	5,038	4,868
Totale stanziamento di competenza Macroaggregati 2.2 + 2.3 al netto dei relativi FPV / Totale stanziamento di competenza titolo 1 e 2 della spesa al netto del FPV				
6.2	Investimenti diretti procapite (Indicatore di equilibrio dimensionale in valore assoluto)	306,809	80,92	78,367
Stanziamenti di competenza per Macroaggregato 2.2 'Investimenti fissi lordi e acquisto di terreni' al netto del relativo FPV / popolazione residente (al 1 gennaio dell'esercizio di riferimento o, se non disponibile, al 1 gennaio dell'ultimo anno disponibile)				
6.3	Contributi agli investimenti procapite (Indicatore di equilibrio dimensionale in valore assoluto)	34,975		
Contributi agli investimenti procapite (Indicatore di equilibrio dimensionale in valore assoluto)				
6.4	Investimenti complessivi procapite (Indicatore di equilibrio dimensionale in valore assoluto)	341,784	80,92	78,367
Totale stanziamenti di competenza per Macroaggregati 2.2 'Investimenti fissi lordi e acquisto di terreni' e 2.3 'Contributi agli investimenti' al netto dei relativi FPV / popolazione residente (al 1 gennaio dell'esercizio di riferimento o, se non disponibile, al 1 gennaio dell'ultimo anno disponibile)				

Indicatori sintetici

TIPOLOGIA INDICATORE	DEFINIZIONE	VALORE INDICATORE (dati percentuali)		
		ANNO 2020	ANNO 2021	ANNO 2022
6.5	Quota investimenti complessivi finanziati dal risparmio corrente	Margine corrente di competenza / Stanziamenti di competenza (Macroaggregato 2.2 'Investimenti fissi lordi e acquisto di terreni' + Macroaggregato 2.3 'Contributi agli investimenti')		
6.6	Quota investimenti complessivi finanziati dal saldo positivo delle partite finanziarie	Saldo positivo di competenza delle partite finanziarie / Stanziamenti di competenza (Macroaggregato 2.2 'Investimenti fissi lordi e acquisto di terreni' + Macroaggregato 2.3 'Contributi agli investimenti')	119,682	75,526
6.7	Quota investimenti complessivi finanziati da debito	Stanziamenti di competenza (Titolo 6 'Accensione di prestiti' - Categoria 6.02.02 'Anticipazioni' - Categoria 6.03.03 'Accensione prestiti a seguito di escussione di garanzie' - Accensioni di prestiti da rinegoziazioni)/Stanziamenti di competenza (Macroaggregato 2.2 'Investimenti fissi lordi e acquisto di terreni' + Macroaggregato 2.3 'Contributi agli investimenti')	24,843 (*)	95,602
<b>7</b>	<b>Debiti non finanziari</b>			
7.1	Indicatore di smaltimento debiti commerciali	Stanziamento di cassa (Macroaggregati 1.3 'Acquisto di beni e servizi' + 2.2 'Investimenti fissi lordi e acquisto di terreni') / stanziamenti di competenza e residui al netto dei relativi FPV (Macroaggregati 1.3 'Acquisto di beni e servizi' + 2.2 'Investimenti fissi lordi e acquisto di terreni')	92,575	
7.2	Indicatore di smaltimento debiti verso altre amministrazioni pubbliche	Stanziamento di cassa (Trasferimenti correnti a Amministrazioni Pubbliche (U.1.04.01.00.000) + Trasferimenti di tributi (U.1.05.00.00.000) + Fondi perequativi (U.1.06.00.00.000) + Contributi agli investimenti a Amministrazioni pubbliche (U.2.03.01.00.000) + Altri trasferimenti in conto capitale (U.2.04.01.00.000 + U.2.04.11.00.000 + U.2.04.16.00.000 + U.2.04.21.00.000)) / stanziamenti di competenza e residui, al netto dei relativi FPV, dei (Trasferimenti correnti a Amministrazioni Pubbliche (U.1.04.01.00.000) + Trasferimenti di tributi (U.1.05.00.00.000) + Fondi perequativi (U.1.06.00.00.000) + Contributi agli investimenti a Amministrazioni pubbliche (U.2.03.01.00.000) + Altri trasferimenti in conto capitale (U.2.04.01.00.000 + U.2.04.11.00.000 + U.2.04.16.00.000 + U.2.04.21.00.000))	100,0	
<b>8</b>	<b>Debiti finanziari</b>			
8.1	Incidenza estinzioni debiti finanziari	(Totale competenza Titolo 4 della spesa) / Debito da finanziamento al 31/12 dell'esercizio precedente	73,672	6,069
8.2	Sostenibilità debiti finanziari	Stanziamenti di competenza [1.7 'Interessi passivi' - 'Interessi di mora' (U.1.07.06.02.000) - 'Interessi per anticipazioni prestiti' (U.1.07.06.04.000)] + Titolo 4 della spesa - [Entrate categoria 4.02.06.00.000 'Contributi agli investimenti direttamente destinati al rimborso dei prestiti da amministrazioni pubbliche' + 'Trasferimenti in conto capitale per assunzione di debiti dell'amministrazione da parte di amministrazioni pubbliche' (E.4.03.01.00.000) + 'Trasferimenti in conto capitale da parte di amministrazioni pubbliche per cancellazione di debiti dell'amministrazione' (E.4.03.04.00.000)] / Stanziamenti competenza titoli 1, 2 e 3 delle entrate	30,434	3,516

Indicatori sintetici

TIPOLOGIA INDICATORE	DEFINIZIONE	VALORE INDICATORE (dati percentuali)		
		ANNO 2020	ANNO 2021	ANNO 2022
8.3	Indebitamento procapite (in valore assoluto)	628,129	628,129	628,129
	Debito di finanziamento al 31/12 / popolazione residente (al 1 gennaio dell'esercizio di riferimento o, se non disponibile, al 1 gennaio dell'ultimo anno disponibile)			
<b>9</b>	<b>Composizione avanzo di amministrazione presunto dell'esercizio precedente</b>			
9.1	Incidenza quota libera di parte corrente nell'avanzo presunto	0,09	0,09	0,09
9.2	Incidenza quota libera in c/capitale nell'avanzo presunto	0,983	0,983	0,983
9.3	Incidenza quota accantonata nell'avanzo presunto	95,001	95,001	95,001
9.4	Incidenza quota vincolata nell'avanzo presunto	3,926	3,926	3,926
<b>10</b>	<b>Disavanzo di amministrazione presunto dell'esercizio precedente</b>			
10.1	Quota disavanzo che si prevede di ripianare nell'esercizio	Disavanzo iscritto in spesa del bilancio di previsione / Totale disavanzo di amministrazione di cui alla lettera E dell'allegato riguardante il risultato di amministrazione presunto		
10.2	Sostenibilità patrimoniale del disavanzo presunto	Totale disavanzo di amministrazione di cui alla lettera E dell'allegato riguardante il risultato di amministrazione presunto / Patrimonio netto		
10.3	Sostenibilità disavanzo a carico dell'esercizio	Disavanzo iscritto in spesa del bilancio di previsione / Competenza dei titoli 1, 2 e 3 delle entrate		
<b>11</b>	<b>Fondo pluriennale vincolato</b>			
11.1	Utilizzo del FPV	99,536	100,0	100,0
	(Fondo pluriennale vincolato corrente e capitale iscritto in entrata del bilancio - Quota del fondo pluriennale vincolato non destinata ad essere utilizzata nel corso dell'esercizio e rinviata agli esercizi successivi) / Fondo pluriennale vincolato corrente e capitale iscritto in entrata nel bilancio (Per il FPV riferirsi ai valori riportati nell'allegato del bilancio di previsione concernente il FPV, totale delle colonne a) e c)			
<b>12</b>	<b>Partite di giro e conto terzi</b>			
12.1	Incidenza partite di giro e conto terzi in entrata	16,684	17,099	16,956
	Totale stanziamenti di competenza per Entrate per conto terzi e partite di giro / Totale stanziamenti primi tre titoli delle entrate (al netto delle operazioni riguardanti la gestione della cassa vincolata)			

Indicatori sintetici

TIPOLOGIA INDICATORE	DEFINIZIONE	VALORE INDICATORE (dati percentuali)		
		ANNO 2020	ANNO 2021	ANNO 2022

12.2	Incidenza partite di giro e conto terzi in uscita	Totale stanziamenti di competenza per Uscite per conto terzi e partite di giro / Totale stanziamenti di competenza del titolo I della spesa (al netto delle operazioni riguardanti la gestione della cassa vincolata)	16,616	16,917	16,849
------	---	---	--------	--------	--------

Indicatori analitici concernenti la composizione delle entrate e la capacità di riscossione

Titolo Tipologia	Denominazione	Composizione delle entrate (dati percentuali)				Percentuale riscossioni entrate	
		Esercizio 2020: Previs.comp. / totale previs.comp.	Esercizio 2021: Previs.comp. / totale previs.comp.	Esercizio 2022: Previs.comp. / totale previs.comp.	Media acc. nei tre esercizi prec. / Media tot. acc. nei tre esercizi prec.	Previsioni cassa esercizio 2020 / (previsioni comp. + residui) esercizio 2020	Media riscossioni nei tre esercizi prec. / Media acc. nei tre esercizi prec.
<b>TITOLO 1 Entrate correnti di natura tributaria contributiva perequ</b>							
10101	Tipologia 101: Imposte tasse e proventi assimilati	25,688	32,687	32,679	32,291	61,937	96,664
10104	Tipologia 104: Compartecipazione di tributi	0,000	0,000	0,000	0,000	0,000	0,000
10301	Tipologia 301: Fondi perequativi da Amministrazioni centrali	1,120	1,400	1,404	1,394	99,589	102,190
10302	Tipologia 302: Fondi perequativi dalla Regione o Provincia autonoma	0,000	0,000	0,000	0,000	0,000	0,000
<b>10000</b>	<b>Totale TITOLO 1: Entrate correnti di natura tributaria contributiva perequ</b>	<b>26,808</b>	<b>34,086</b>	<b>34,083</b>	<b>33,685</b>	<b>62,915</b>	<b>96,892</b>
<b>TITOLO 2 Trasferimenti correnti</b>							
20101	Tipologia 101: Trasferimenti correnti da Amministrazioni pubbliche	7,370	7,870	7,891	9,627	74,410	99,552
20102	Tipologia 102: Trasferimenti correnti da Famiglie	0,000	0,000	0,000	0,001	79,999	100,000
20103	Tipologia 103: Trasferimenti correnti da Imprese	0,010	0,012	0,012	0,012	80,000	100,000
20104	Tipologia 104: Trasferimenti correnti da Istituzioni Sociali Private	0,009	0,008	0,008	0,123	80,000	89,918
20105	Tipologia 105: Trasferimenti correnti dall'Unione Europea dal Resto del Mondo	0,000	0,000	0,000	0,000	0,000	0,000
<b>20000</b>	<b>Totale TITOLO 2: Trasferimenti correnti</b>	<b>7,389</b>	<b>7,890</b>	<b>7,911</b>	<b>9,763</b>	<b>74,434</b>	<b>99,431</b>
<b>TITOLO 3 Entrate extratributarie</b>							
30100	Tipologia 100: Vendita di beni e servizi e proventi derivanti dalla gestione dei beni	5,728	6,582	6,604	7,721	75,000	99,078
30200	Tipologia 200: Proventi derivanti dall'attività di controllo e repressione delle irregolarità e degli illeciti	4,102	5,127	5,144	4,989	23,209	61,456
30300	Tipologia 300: Interessi attivi	0,000	0,000	0,000	0,001	0,000	100,000
30400	Tipologia 400: Altre entrate da redditi da capitale	12,132	14,746	15,522	12,243	100,000	102,305
30500	Tipologia 500: Rimborsi e altre entrate correnti	1,996	2,495	2,501	2,700	75,000	98,186
<b>30000</b>	<b>Totale TITOLO 3: Entrate extratributarie</b>	<b>23,958</b>	<b>28,951</b>	<b>29,771</b>	<b>27,654</b>	<b>65,420</b>	<b>93,633</b>
<b>TITOLO 4 Entrate in conto capitale</b>							
40100	Tipologia 100: Tributi in conto capitale	0,000	0,000	0,000	0,000	0,000	0,000
40200	Tipologia 200: Contributi agli investimenti	2,475	0,024	0,021	1,471	75,000	84,143
40300	Tipologia 300: Trasferimenti in conto capitale	0,000	0,000	0,000	0,000	0,000	0,000

Indicatori analitici concernenti la composizione delle entrate e la capacità di riscossione

Titolo Tipologia	Denominazione	Composizione delle entrate (dati percentuali)			Percentuale riscossioni entrate		
		Esercizio 2020: Previs.comp. / totale previs.comp.	Esercizio 2021: Previs.comp. / totale previs.comp.	Esercizio 2022: Previs.comp. / totale previs.comp.	Media acc. nei tre esercizi prec. / Media tot. acc. nei tre esercizi prec.	Previsioni cassa / esercizio 2020 / (previsioni comp. + residui) esercizio 2020	Media riscossioni nei tre esercizi prec. / Media acc. nei tre esercizi prec.
<b>TITOLO 4 Entrate in conto capitale</b>							
40400	Tipologia 400: Entrate da alienazione di beni materiali e immateriali	2,382	1,105	1,014	0,228	65,762	102,180
40500	Tipologia 500: Altre entrate in conto capitale	4,483	5,004	4,947	3,467	81,084	100,130
<b>40000</b>	<b>Totale TITOLO 4: Entrate in conto capitale</b>	<b>9,340</b>	<b>6,132</b>	<b>5,982</b>	<b>5,166</b>	<b>75,444</b>	<b>95,667</b>
<b>TITOLO 5 Entrate da riduzione di attività finanziarie</b>							
50100	Tipologia 100: Alienazione di attività finanziarie	0,000	3,643	2,891	0,000	0,000	100,000
50200	Tipologia 200: Riscossione di crediti di breve termine	0,000	0,000	0,000	0,000	0,000	0,000
50300	Tipologia 300: Riscossione di crediti di medio lungo termine	0,185	0,231	0,232	0,000	100,000	0,000
50400	Tipologia 400: Altre entrate per riduzione di attività finanziarie	3,146	3,469	3,481	1,564	100,000	28,481
<b>50000</b>	<b>Totale TITOLO 5: Entrate da riduzione di attività finanziarie</b>	<b>3,331</b>	<b>7,344</b>	<b>6,604</b>	<b>1,564</b>	<b>100,000</b>	<b>28,485</b>
<b>TITOLO 6 Accensione Prestiti</b>							
60100	Tipologia 100: Emissione di titoli obbligazionari	0,000	0,000	0,000	0,000	0,000	0,000
60200	Tipologia 200: Accensione Prestiti a breve termine	0,000	0,000	0,000	0,000	0,000	0,000
60300	Tipologia 300: Accensione Mutui e altri finanziamenti a medio lungo termine	19,470	3,469	3,481	9,953	100,000	102,577
60400	Tipologia 400: Altre forme di indebitamento	0,000	0,000	0,000	0,000	0,000	0,000
<b>60000</b>	<b>Totale TITOLO 6: Accensione Prestiti</b>	<b>19,470</b>	<b>3,469</b>	<b>3,481</b>	<b>9,953</b>	<b>100,000</b>	<b>102,577</b>
<b>TITOLO 7 Anticipazioni da istituto tesoriere/cassiere</b>							
70100	Tipologia 100: Anticipazioni da istituto tesoriere/cassiere	0,000	0,000	0,000	0,000	0,000	0,000
<b>70000</b>	<b>Totale TITOLO 7: Anticipazioni da istituto tesoriere/cassiere</b>	<b>0,000</b>	<b>0,000</b>	<b>0,000</b>	<b>0,000</b>	<b>0,000</b>	<b>0,000</b>
<b>TITOLO 9 Entrate per conto terzi e partite di giro</b>							
90100	Tipologia 100: Entrate per partite di giro	9,054	11,317	11,354	11,217	86,000	100,030



Indicatori analitici concernenti la composizione delle entrate e la capacità di riscossione

Titolo Tipologia	Denominazione	Composizione delle entrate (dati percentuali)			Percentuale riscossioni entrate		
		Esercizio 2020: Previs.comp. / totale previs.comp.	Esercizio 2021: Previs.comp. / totale previs.comp.	Esercizio 2022: Previs.comp. / totale previs.comp.	Media acc. nei tre esercizi prec. / Media tot. acc. nei tre esercizi prec.	Previsioni cassa esercizio 2020 / (previsioni comp. + residui) esercizio 2020	Media riscossioni nei tre esercizi prec. / Media acc. nei tre esercizi prec.
<b>TITOLO 9 Entrate per conto terzi e partite di giro</b>							
90200	Tipologia 200: Entrate per conto terzi	0,649	0,811	0,814	0,997	86,000	96,292
<b>90000</b>	<b>Totale TITOLO 9: Entrate per conto terzi e partite di giro</b>	<b>9,703</b>	<b>12,128</b>	<b>12,168</b>	<b>12,214</b>	<b>86,000</b>	<b>99,725</b>
<b>TOTALE ENTRATE</b>		<b>100,000</b>	<b>100,000</b>	<b>100,000</b>	<b>100,000</b>	<b>74,034</b>	<b>96,017</b>



Indicatori analitici concernenti la composizione delle spese per missioni e programmi e la capacità di pagare i debiti negli esercizi di riferimento

MISSIONI E PROGRAMMI	Bilancio di previsione esercizi 2020, 2021, 2022 (dati percentuali)												Media tre rendiconti precedenti (o di preconsuntivo disponibile) (dati percentuali)	
	Esercizio 2020			Esercizio 2021			Esercizio 2022			Incidenza Missione / Programma:	di cui incidenza FPV:	Incidenza Missione / Programma:	di cui incidenza FPV:	Capacità di pagamento:
	Incidenza Missione / Programma:	Capacità di pagamento:	di cui incidenza FPV:	Incidenza Missione / Programma:	Capacità di pagamento:	di cui incidenza FPV:	Incidenza Missione / Programma:	Capacità di pagamento:	di cui incidenza FPV:					
	Incidenza Missione / Programma:	Prev. stanziamento / Totale prev. missioni	Prev. stanziamento FPV / Prev. FPV totale	Incidenza Missione / Programma:	Prev. stanziamento / Totale prev. missioni	Prev. stanziamento FPV / Prev. FPV totale	Incidenza Missione / Programma:	Prev. stanziamento / Totale prev. missioni	Prev. stanziamento FPV / Prev. FPV totale	Media (Impegni + FPV) / Media (totale impegni + totale FPV)	Media FPV / Media totale FPV	Media (Pagam. c/comp + c/residui) / Media (impegni + residui definitivi)		
<b>MISSIONE 04 Istruzione e diritto allo studio</b>														
02 Altri ordini di istruzione non universitaria	2,432	83,808	9,506	3,435	25,716	20,391	2,794	0,000	1,804	0,000	6,893	82,947		
04 Istruzione universitaria	0,000	0,000	0,000	0,000	0,000	0,000	0,000	0,000	0,000	0,000	0,000	0,000		
05 Istruzione tecnica superiore	0,000	0,000	0,000	0,000	0,000	0,000	0,000	0,000	0,000	0,000	0,000	0,000		
06 Servizi ausiliari all'istruzione	3,010	99,986	0,264	3,956	0,276	0,300	3,982	0,300	3,672	0,333	76,906			
07 Diritto allo studio	0,007	100,000	0,000	0,009	0,000	0,000	0,009	0,000	0,009	0,000	50,000			
<b>TOTALE Missione 04: Istruzione e diritto allo studio</b>	<b>9,033</b>	<b>96,111</b>	<b>13,561</b>	<b>11,852</b>	<b>28,024</b>	<b>22,952</b>	<b>11,255</b>	<b>9,722</b>	<b>9,423</b>	<b>84,671</b>				
<b>MISSIONE 05 Tutela e valorizzazione dei beni e attività culturali</b>														
01 Valorizzazione dei beni di interesse storico	0,918	80,283	7,385	0,416	2,884	2,271	0,344	0,260	1,116	76,314				
02 Attività culturali e interventi diversi nel settore culturale	2,523	94,066	6,378	2,508	3,179	4,261	2,585	3,311	5,000	85,902				
<b>TOTALE Missione 05: Tutela e valorizzazione dei beni e attività culturali</b>	<b>3,441</b>	<b>91,808</b>	<b>13,763</b>	<b>2,924</b>	<b>6,063</b>	<b>6,532</b>	<b>2,929</b>	<b>3,571</b>	<b>6,116</b>	<b>85,364</b>				
<b>MISSIONE 06 Politiche giovanili, sport e tempo libero</b>														
01 Sport e tempo libero	0,909	83,985	1,923	0,649	0,153	0,166	0,652	1,849	10,136	81,098				
02 Giovani	0,190	100,000	0,013	0,253	0,013	0,015	0,254	0,184	0,029	68,270				
<b>TOTALE Missione 06: Politiche giovanili, sport e tempo libero</b>	<b>1,098</b>	<b>86,882</b>	<b>1,935</b>	<b>0,902</b>	<b>0,166</b>	<b>0,180</b>	<b>0,906</b>	<b>2,033</b>	<b>10,165</b>	<b>78,780</b>				
<b>MISSIONE 07 Turismo</b>														
01 Sviluppo e valorizzazione del turismo	0,093	100,000	0,036	0,123	0,038	0,041	0,123	0,053	79,244					
<b>TOTALE Missione 07: Turismo</b>	<b>0,093</b>	<b>100,000</b>	<b>0,036</b>	<b>0,123</b>	<b>0,038</b>	<b>0,041</b>	<b>0,123</b>	<b>0,123</b>	<b>0,053</b>	<b>79,244</b>				
<b>MISSIONE 08 Assetto del territorio ed edilizia abitativa</b>														
01 Urbanistica e assetto del territorio	6,684	71,427	16,669	3,980	1,487	13,306	4,919	4,306	21,371	92,187				

Indicatori analitici concernenti la composizione delle spese per missioni e programmi e la capacità di pagare i debiti negli esercizi di riferimento

MISSIONI E PROGRAMMI	Bilancio di previsione esercizi 2020, 2021, 2022 (dati percentuali)										Media tre rendiconti precedenti (o di preconsuntivo disponibile) (dati percentuali)		
	Esercizio 2020			Esercizio 2021			Esercizio 2022			di cui incidenza FPV:	Incidenza Missione / Programma:	di cui incidenza FPV:	Capacità di pagamento:
	Incidenza Missione / Programma:	Capacità di pagamento:	di cui incidenza FPV:	Incidenza Missione / Programma:	Capacità di pagamento:	di cui incidenza FPV:	Incidenza Missione / Programma:	Capacità di pagamento:	di cui incidenza FPV:				
	Incidenza Missione / Programma:	Capacità di pagamento:	di cui incidenza FPV:	Incidenza Missione / Programma:	Capacità di pagamento:	di cui incidenza FPV:	Incidenza Missione / Programma:	Capacità di pagamento:	di cui incidenza FPV:	Incidenza Missione / Programma:	di cui incidenza FPV:	Capacità di pagamento:	
	Prev. stanziamento / Totale prev. missioni	Prev. cassa / (Prev. comp. - FPV + residui)	Prev. stanziamento FPV / Prev. FPV totale	Prev. stanziamento / Totale prev. missioni	Prev. stanziamento / Totale prev. missioni	Prev. stanziamento FPV / Prev. FPV totale	Prev. stanziamento / Totale prev. missioni	Prev. stanziamento / Totale prev. missioni	Prev. stanziamento FPV / Prev. FPV totale	Media (Impegni + FPV) / Media (totale impegni + totale FPV)	Media FPV / Media totale FPV	Media (Pagam. c/comp + c/residui) / Media (impegni + residui definitivi)	
<b>MISSIONE 08 Assetto del territorio ed edilizia abitativa</b>													
02 Edilizia residenziale pubblica e locale e piani di edilizia economico-popolare	1,165	79,284	4,556	1,633	12,704	1,723	14,862	1,501	5,104	82,061			
<b>TOTALE Missione 08: Assetto del territorio ed edilizia abitativa</b>	<b>7,850</b>	<b>72,848</b>	<b>21,224</b>	<b>5,613</b>	<b>14,191</b>	<b>6,642</b>	<b>28,168</b>	<b>5,807</b>	<b>26,475</b>	<b>88,860</b>			
<b>MISSIONE 09 Sviluppo sostenibile e tutela del territorio e dell'ambiente</b>													
01 Difesa del suolo	0,285	82,641	2,353	0,563	5,216	0,174	1,086	0,188	1,103	58,287			
02 Tutela, valorizzazione e recupero ambientale	2,908	84,040	7,989	2,272	6,998	2,059	5,015	2,448	6,600	74,247			
03 Rifiuti	5,774	100,000	0,000	7,728	0,000	7,756	0,000	7,215	0,027	82,769			
04 Servizio idrico integrato	0,123	100,000	0,000	0,164	0,000	0,165	0,000	0,159	0,000	50,033			
05 Aree protette, parchi naturali, protezione naturalistica e forestazione	0,000	0,000	0,000	0,000	0,000	0,000	0,000	0,000	0,000	0,000			
06 Tutela e valorizzazione delle risorse idriche	0,000	100,000	0,000	0,000	0,000	0,000	0,000	0,002	0,000	85,644			
07 Sviluppo sostenibile territorio montano piccoli Comuni	0,000	0,000	0,000	0,000	0,000	0,000	0,000	0,000	0,000	0,000			
08 Qualità dell'aria e riduzione dell'inquinamento	0,000	0,000	0,000	0,000	0,000	0,000	0,000	0,000	0,000	0,000			
<b>TOTALE Missione 09: Sviluppo sostenibile e tutela del territorio e dell'ambiente</b>	<b>9,090</b>	<b>94,467</b>	<b>10,342</b>	<b>10,726</b>	<b>12,214</b>	<b>10,154</b>	<b>6,102</b>	<b>10,012</b>	<b>7,730</b>	<b>80,013</b>			
<b>MISSIONE 10 Trasporti e diritto alla mobilità</b>													
01 Trasporto ferroviario	0,000	0,000	0,000	0,000	0,000	0,000	0,000	0,000	0,000	0,000			
02 Trasporto pubblico locale	11,465	98,099	0,045	14,197	0,047	14,224	0,051	14,170	0,084	83,596			
03 Trasporto per vie d'acqua	0,000	0,000	0,000	0,000	0,000	0,000	0,000	0,000	0,000	0,000			
04 Altre modalità di trasporto	0,000	0,000	0,000	0,000	0,000	0,000	0,000	0,000	0,000	0,000			
05 Viabilità e infrastrutture stradali	5,278	86,135	19,225	5,427	21,276	4,962	17,588	6,347	21,500	78,771			
<b>TOTALE Missione 10: Trasporti e diritto alla mobilità</b>	<b>16,743</b>	<b>94,246</b>	<b>19,269</b>	<b>19,624</b>	<b>21,323</b>	<b>19,185</b>	<b>17,639</b>	<b>20,517</b>	<b>21,583</b>	<b>82,372</b>			
<b>MISSIONE 11 Soccorso civile</b>													
01 Sistema di protezione civile	0,033	100,000	0,022	0,046	0,023	0,046	0,025	0,043	0,007	81,016			

Indicatori analitici concernenti la composizione delle spese per missioni e programmi e la capacità di pagare i debiti negli esercizi di riferimento

MISSIONI E PROGRAMMI	Bilancio di previsione esercizi 2020, 2021, 2022 (dati percentuali)												Media tre rendiconti precedenti (o di preconsuntivo disponibile) (dati percentuali)		
	Esercizio 2020			Esercizio 2021			Esercizio 2022			Incidenza Missione / Programma:	di cui incidenza FPV:	Capacità di pagamento:	di cui incidenza FPV:	Capacità di pagamento:	
	Incidenza Missione / Programma:	di cui incidenza FPV:	Capacità di pagamento:	Incidenza Missione / Programma:	di cui incidenza FPV:	Capacità di pagamento:	Incidenza Missione / Programma:	di cui incidenza FPV:	Capacità di pagamento:						
Prev. stanziamento / Totale prev. missioni	Prev. stanziamento FPV / Prev. FPV totale	Prev. cassa / (Prev. comp. - FPV + residui)	Prev. stanziamento / Totale prev. missioni	Prev. stanziamento FPV / Prev. FPV totale	Prev. cassa / (Prev. comp. - FPV + residui)	Prev. stanziamento / Totale prev. missioni	Prev. stanziamento FPV / Prev. FPV totale	Prev. stanziamento / Totale prev. missioni	Prev. stanziamento FPV / Prev. FPV totale	Prev. cassa / (Prev. comp. - FPV + residui)	Media (Impegni + FPV) / Media (totale impegni + totale FPV)	Media FPV / Media totale FPV	Media (Pagam. c/comp + c/residui) / Media (impegni + residui definitivi)		
<b>MISSIONE 11 Soccorso civile</b>															
02	Interventi a seguito di calamità naturali	0,000	0,000	0,000	0,000	0,000	0,000	0,000	0,000	0,000	0,000	0,000	0,000	0,000	
<b>TOTALE Missione 11: Soccorso civile</b>		<b>0,033</b>	<b>0,022</b>	<b>100,000</b>	<b>0,046</b>	<b>0,023</b>	<b>0,046</b>	<b>0,025</b>	<b>0,043</b>	<b>0,007</b>	<b>81,016</b>				
<b>MISSIONE 12 Diritti sociali, politiche sociali e famiglia</b>															
01	Interventi per l'infanzia e i minori e per asili nido	2,541	3,260	99,220	3,118	1,178	3,131	1,333	3,000	1,186	89,587				
02	Interventi per la disabilità	1,133	0,011	100,000	1,514	0,011	1,520	0,012	1,418	0,294	84,420				
03	Interventi per gli anziani	1,313	0,169	99,780	1,745	0,177	1,751	0,193	1,857	0,501	83,654				
04	Interventi per soggetti a rischio di esclusione sociale	1,799	1,829	98,163	1,954	0,737	1,960	0,801	1,762	0,484	76,425				
05	Interventi per le famiglie	0,713	0,945	98,533	0,896	0,841	0,898	0,913	0,781	0,458	85,631				
06	Interventi per il diritto alla casa	1,013	0,057	100,000	1,258	0,060	1,263	0,065	1,569	2,530	38,191				
07	Programmazione e governo della rete dei servizi sociosanitari e sociali	0,000	0,000	0,000	0,000	0,000	0,000	0,000	0,000	0,000	0,000				
08	Cooperazione e associazionismo	0,000	0,000	0,000	0,000	0,000	0,000	0,000	0,003	0,000	66,835				
09	Servizio necroscopico e cimiterale	0,419	0,673	97,895	0,558	0,696	0,559	0,756	0,522	0,441	79,730				
<b>TOTALE Missione 12: Diritti sociali, politiche sociali e famiglia</b>		<b>8,932</b>	<b>6,944</b>	<b>99,253</b>	<b>11,044</b>	<b>3,700</b>	<b>11,081</b>	<b>4,073</b>	<b>10,912</b>	<b>5,895</b>	<b>73,370</b>				
<b>MISSIONE 13 Tutela della salute</b>															
01	Servizio sanitario regionale - finanziamento ordinario corrente per la garanzia dei LEA	0,000	0,000	0,000	0,000	0,000	0,000	0,000	0,000	0,000	0,000				
02	Servizio sanitario regionale - finanziamento aggiuntivo corrente per livelli di assistenza superiori ai LEA	0,000	0,000	0,000	0,000	0,000	0,000	0,000	0,000	0,000	0,000				
03	Servizio sanitario regionale - finanziamento aggiuntivo corrente per la copertura dello squilibrio di bilancio corrente	0,000	0,000	0,000	0,000	0,000	0,000	0,000	0,000	0,000	0,000				
04	Servizio sanitario regionale - ripiano di disavanzi sanitari relativi ad esercizi progressi	0,000	0,000	0,000	0,000	0,000	0,000	0,000	0,000	0,000	0,000				
05	Servizio sanitario regionale - investimenti sanitari	0,000	0,000	0,000	0,000	0,000	0,000	0,000	0,000	0,000	0,000				
06	Servizio sanitario regionale - restituzione maggiori gettiti SSN	0,000	0,000	0,000	0,000	0,000	0,000	0,000	0,000	0,000	0,000				



Indicatori analitici concernenti la composizione delle spese per missioni e programmi e la capacità di pagare i debiti negli esercizi di riferimento

MISSIONI E PROGRAMMI	Bilancio di previsione esercizi 2020, 2021, 2022 (dati percentuali)												Media tre rendiconti precedenti (o di preconsuntivo disponibile) (dati percentuali)		
	Esercizio 2020			Esercizio 2021			Esercizio 2022			Incidenza Missione / Programma / Totale prev. missioni	di cui incidenza FPV: Prev. stanziamento FPV / Prev. FPV totale	Incidenza Missione / Programma / Totale prev. missioni	di cui incidenza FPV: Media FPV / Media totale FPV	Capacità di pagamento: Prev. cassa / (Prev. comp. - FPV + residui)	Capacità di pagamento: Media (Pagam. c/comp + c/residui) / Media (impegni + residui definitivi)
	Incidenza Missione / Programma: / Totale prev. missioni	di cui incidenza FPV: Prev. stanziamento FPV / Prev. FPV totale	Capacità di pagamento: Prev. cassa / (Prev. comp. - FPV + residui)	Incidenza Missione / Programma: / Totale prev. missioni	di cui incidenza FPV: Prev. stanziamento FPV / Prev. FPV totale	Capacità di pagamento: Prev. stanziamento FPV / Prev. FPV totale	Incidenza Missione / Programma: / Totale prev. missioni	di cui incidenza FPV: Prev. stanziamento FPV / Prev. FPV totale	Capacità di pagamento: Prev. stanziamento FPV / Prev. FPV totale						
<b>MISSIONE 17 Energia e diversificazione delle fonti energetiche</b>															
01 Fonti energetiche	0,000	0,000	0,000	0,000	0,000	0,000	0,000	0,000	0,000	0,000	0,000	0,000	0,000	0,000	0,000
<b>TOTALE Missione 17: Energia e diversificazione delle fonti energetiche</b>	<b>0,000</b>	<b>0,000</b>	<b>0,000</b>	<b>0,000</b>	<b>0,000</b>	<b>0,000</b>	<b>0,000</b>	<b>0,000</b>	<b>0,000</b>	<b>0,000</b>	<b>0,000</b>	<b>0,000</b>	<b>0,000</b>	<b>0,000</b>	<b>0,000</b>
<b>MISSIONE 18 Relazioni con le altre autonomie territoriali e locali</b>															
01 Relazioni finanziarie con le altre autonomie territoriali	0,000	0,000	0,000	0,000	0,000	0,000	0,000	0,000	0,000	0,000	0,000	0,000	0,000	0,000	0,000
<b>TOTALE Missione 18: Relazioni con le altre autonomie territoriali e locali</b>	<b>0,000</b>	<b>0,000</b>	<b>0,000</b>	<b>0,000</b>	<b>0,000</b>	<b>0,000</b>	<b>0,000</b>	<b>0,000</b>	<b>0,000</b>	<b>0,000</b>	<b>0,000</b>	<b>0,000</b>	<b>0,000</b>	<b>0,000</b>	<b>0,000</b>
<b>MISSIONE 19 Relazioni Internazionali</b>															
01 Relazioni internazionali e cooperazione allo sviluppo	0,000	0,000	0,000	0,000	0,000	0,000	0,000	0,000	0,000	0,000	0,000	0,000	0,000	0,000	0,000
<b>TOTALE Missione 19: Relazioni Internazionali</b>	<b>0,000</b>	<b>0,000</b>	<b>0,000</b>	<b>0,000</b>	<b>0,000</b>	<b>0,000</b>	<b>0,000</b>	<b>0,000</b>	<b>0,000</b>	<b>0,000</b>	<b>0,000</b>	<b>0,000</b>	<b>0,000</b>	<b>0,000</b>	<b>0,000</b>
<b>MISSIONE 20 Fondi e accantonamenti</b>															
01 Fondo di riserva	0,188	0,000	100,000	0,223	0,000	0,287	0,000	0,000	0,000	0,000	0,000	0,000	0,000	0,000	0,000
02 Fondo crediti di dubbia esigibilità	2,902	0,000	0,000	4,023	0,000	4,019	0,000	0,000	0,000	0,000	0,000	0,000	0,000	0,000	0,000
03 Altri fondi	0,167	0,000	0,000	0,016	0,000	0,016	0,000	0,000	0,000	0,000	0,000	0,000	0,000	0,000	0,000
<b>TOTALE Missione 20: Fondi e accantonamenti</b>	<b>3,257</b>	<b>0,000</b>	<b>5,774</b>	<b>4,262</b>	<b>0,000</b>	<b>4,321</b>	<b>0,000</b>	<b>0,000</b>	<b>0,000</b>	<b>0,000</b>	<b>0,000</b>	<b>0,000</b>	<b>0,000</b>	<b>0,000</b>	<b>0,000</b>
<b>MISSIONE 50 Debito pubblico</b>															
01 Quota interessi ammortamento mutui e prestiti obbligazionari	0,000	0,000	0,000	0,000	0,000	0,000	0,000	0,000	0,000	0,000	0,000	0,000	0,000	0,000	0,000
02 Quota capitale ammortamento mutui e prestiti obbligazionari	15,841	0,000	100,000	1,549	0,000	1,752	0,000	0,000	0,000	0,000	0,000	8,575	0,000	100,000	100,000
<b>TOTALE Missione 50: Debito pubblico</b>	<b>15,841</b>	<b>0,000</b>	<b>100,000</b>	<b>1,549</b>	<b>0,000</b>	<b>1,752</b>	<b>0,000</b>	<b>0,000</b>	<b>0,000</b>	<b>0,000</b>	<b>0,000</b>	<b>8,575</b>	<b>0,000</b>	<b>100,000</b>	<b>100,000</b>

Indicatori analitici concernenti la composizione delle spese per missioni e programmi e la capacità di pagare i debiti negli esercizi di riferimento

MISSIONI E PROGRAMMI	Bilancio di previsione esercizi 2020, 2021, 2022 (dati percentuali)										Media tre rendiconti precedenti (o di preconsuntivo disponibile) (dati percentuali)			
	Esercizio 2020			Esercizio 2021			Esercizio 2022			di cui incidenza FPV:	Incidenza Missione / Programma:	di cui incidenza FPV:	Capacità di pagamento:	
	Incidenza Missione / Programma:	Prev. stanziamento / Totale prev. missioni	Prev. stanziamento FPV / Prev. FPV totale	Capacità di pagamento: Prev. cassa / (Prev. comp. - FPV + residui)	Incidenza Missione / Programma:	Prev. stanziamento / Totale prev. missioni	Prev. stanziamento FPV / Prev. FPV totale	Incidenza Missione / Programma:	Prev. stanziamento / Totale prev. missioni					Prev. stanziamento FPV / Prev. FPV totale
<b>MISSIONE 60 Anticipazioni Finanziarie</b>														
01	Restituzione anticipazioni di tesoreria	0,000	0,000	0,000	0,000	0,000	0,000	0,000	0,000	0,000	0,000	0,000	0,000	0,000
<b>TOTALE Missione 60: Anticipazioni Finanziarie</b>		<b>0,000</b>	<b>0,000</b>	<b>0,000</b>	<b>0,000</b>	<b>0,000</b>	<b>0,000</b>	<b>0,000</b>	<b>0,000</b>	<b>0,000</b>	<b>0,000</b>	<b>0,000</b>	<b>0,000</b>	<b>0,000</b>
<b>MISSIONE 99 Servizi per conto terzi</b>														
01	Servizi per conto terzi e Partite di giro	8,966	0,000	81,000	11,996	0,000	12,040	0,000	0,000	0,000	11,849	0,000	83,356	0,000
02	Anticipazioni per il finanziamento del sistema sanitario nazionale	0,000	0,000	0,000	0,000	0,000	0,000	0,000	0,000	0,000	0,000	0,000	0,000	0,000
<b>TOTALE Missione 99: Servizi per conto terzi</b>		<b>8,966</b>	<b>0,000</b>	<b>81,000</b>	<b>11,996</b>	<b>0,000</b>	<b>12,040</b>	<b>0,000</b>	<b>0,000</b>	<b>0,000</b>	<b>11,849</b>	<b>0,000</b>	<b>83,356</b>	<b>0,000</b>



## **NOTA INTEGRATIVA AL BILANCIO DI PREVISIONE 2020/2022**

5.1 Valutazioni dei mezzi finanziari e delle fonti di finanziamento

5.2 Fabbisogni di risorse finanziarie ed evoluzione degli stanziamenti di spesa

5.3 Elenco partecipazioni possedute e indirizzi internet di pubblicazione Rendiconti

## 5.1 VALUTAZIONI DEI MEZZI FINANZIARI E DELLE FONTI DI FINANZIAMENTO

### *Titolo 1 - Entrate correnti di natura tributaria, contributiva e perequativa*

---

Le previsioni stanziare sul titolo 1 delle entrate ammontano complessivamente a 144.876.454,00 euro per l'esercizio 2020, a 147.376.454,00 euro per il 2021 ed a 146.876.454,00 euro per il 2022, comprensive delle voci di seguito illustrate.

L'incremento della previsione 2021 rispetto al 2020 è solo nominale, in quanto riflette la riallocazione contabile del canone per occupazione suolo e aree pubbliche (COSAP) che, stanziato tra le entrate extratributarie sino al 2020, dal 2021 confluirà nel nuovo canone unico di concessione, autorizzazione o esposizione pubblicitaria previsto tra le entrate tributarie, citato nelle pagine successive.

#### *Tipologia 101: imposte, tasse e proventi assimilati*

Le previsioni stanziare sulla competenza dell'esercizio 2019 per imposte e tasse ammontano complessivamente a 138.825.000,00 euro, articolate nelle voci illustrate nelle pagine seguenti.

Per il successivo biennio 2020/2021, lo stanziamento è rispettivamente pari a 141.325.000,00 ed a 140.825.000,00 euro.

#### IMU/TASI

La Legge di bilancio 2020 dispone, a decorrere dal 2020, l'unificazione delle imposte IMU (imposta municipale unica) e TASI (tassa sui servizi indivisibili). La disciplina della nuova imposta riproduce, in linea generale, la normativa previgente in materia di IMU, fatta eccezione per le aliquote, che incorporano quelle previste per la TASI.

Nelle relazioni tecniche accompagnatorie della Legge di bilancio 2020 è evidenziato che l'abolizione e contestuale inclusione della TASI nella nuova disciplina IMU comportano un parziale spostamento dell'obbligo tributario dal detentore al possessore in caso di immobili locati. Tenuto conto che, a normativa previgente, gli immobili locati ed utilizzati come abitazione principale dall'inquilino beneficiano della parziale esenzione TASI (quota inquilino), lo spostamento dell'obbligo tributario si riflette, in relazione agli immobili c.d. di lusso, in un incremento di gettito, in quanto il proprietario è tenuto al versamento dell'imposta in misura piena (il maggior gettito è indicato dalla relazione tecnica in complessivi 14,45 milioni di euro, a livello nazionale, su base annua). L'eventuale maggior gettito a favore del singolo Comune sarà tuttavia compensato da una riduzione della dotazione del Fondo di solidarietà comunale erogato dallo Stato. Ci si attende quindi una sostanziale neutralità rispetto al totale delle previsioni di entrata corrente.

A seguito della comunicazione, da parte del Ministero dell'Interno, delle effettive spettanze del Fondo di solidarietà comunale 2020, non disponibili alla data di formazione dello schema di bilancio, in corso di esercizio saranno apportate le variazioni eventualmente necessarie.

Ciò premesso, la previsione iniziale di entrata relativa all'IMU, pari a 70.800.000,00 euro per ciascuna annualità del triennio 2020/2022, è stata formulata in misura pari alla somma degli stanziamenti 2019 delle previgenti imposte IMU/TASI, al netto del recupero antievasivo.

Le stime di entrata derivanti dall'attività antievasiva, per il recupero di gettito IMU e TASI per le annualità pregresse, sono quantificate (al lordo dell'accantonamento al fondo crediti di dubbia esigibilità e del compenso per l'attività di supporto) in 7.700.000,00 euro per il 2020 (a fronte di una previsione 2019 di 7.950.000,00 euro), in 7.500.000,00 euro per il 2021 e in 7.000.000,00 euro per il 2022. Si rammenta che l'attività di recupero antievasivo è condotta attraverso il supporto di società esterna affidataria dei servizi a seguito di espletamento di procedure di gara.

Nella spesa corrente del bilancio è stanziato, sui corrispondenti esercizi, il compenso contrattualmente previsto per tali servizi, nonché l'accantonamento al fondo crediti dubbia esigibilità, per il quale si rinvia al paragrafo 5.2 "Fabbisogni di risorse finanziarie ed evoluzione degli stanziamenti di spesa".

## TARI

Con riferimento alla TARI (Tariffa rifiuti), si rammenta che il gettito in entrata deve coprire interamente il costo del servizio di raccolta e smaltimento dei rifiuti.

Alla data di approvazione dello schema di bilancio, non è ancora stato approvato il piano economico-finanziario per l'esercizio 2020. L'importo inserito nello schema di bilancio, a parità di tariffe 2019, è pari a 32.965.000,00 euro per ogni annualità del triennio, ma il gettito atteso sarà definitivamente quantificato in relazione alle tariffe che saranno determinate a copertura della spesa che sarà effettivamente indicata nel piano economico-finanziario redatto dal gestore del servizio (Aprica S.p.A.), che cura anche la gestione amministrativa del tributo (*front office* e *back office*), tenuto conto degli aggiornamenti nel frattempo inseriti nella banca dati delle utenze attive, alla data di formazione della proposta di deliberazione di approvazione del piano e delle correlate tariffe.

A tale proposito si segnala che per il 2020, diversamente dagli anni precedenti, il termine per l'approvazione delle tariffe e delle modifiche al regolamento TARI non coincide con il termine di approvazione del bilancio, bensì è differito al 30 aprile 2020. In sede di conversione del c.d. Decreto fiscale (D.L. 124/2019), il legislatore ha infatti aggiunto il comma 683-bis al comma 683 della L. 147/2013, in forza del quale <<*In considerazione della necessità di acquisire il piano finanziario del servizio di gestione dei rifiuti urbani, per l'anno 2020, i comuni, in deroga al comma 683 e all'articolo 1, comma 169, della legge 27 dicembre 2006, n. 296, approvano le tariffe e i regolamenti della TARI e della tariffa corrispettiva entro il 30 aprile. Le disposizioni di cui al periodo precedente si applicano anche in caso di esigenze di modifica a provvedimenti già deliberati*>>.

Tale differimento è stato concesso dal legislatore anche a seguito delle sollecitazioni di ANCI (Associazione Nazionale dei Comuni Italiani), in relazione alle esigenze manifestate a livello nazionale dai Comuni e dai gestori incaricati del servizio rifiuti di disporre di un maggiore lasso di tempo, rispetto al termine ordinario del 31 dicembre 2019, per la costruzione delle nuove strutture di costo e per l'acquisizione ed elaborazione di ulteriori dati sulle gestioni. Tale esigenza è nata dalla necessità di attuare le prescrizioni contenute nelle delibere dell'Autorità di Regolazione per l'Energia, Reti e Ambiente (ARERA) n. 443 e n. 444 del 31 ottobre scorso, aventi ad oggetto, rispettivamente, "Definizione dei criteri di riconoscimento dei costi efficienti di esercizio e di investimento del servizio integrato dei rifiuti, per il periodo 2018-2021" - sulla base dei quali devono essere determinate le componenti tariffarie in base al nuovo metodo tariffario dei rifiuti - e "Disposizioni in materia di trasparenza nel servizio di gestione dei rifiuti urbani e assimilati".

Le previsioni di entrata comprendono, inoltre, le stime di gettito da recupero antievasivo TARI/TARES, pari a 800.000,00 euro per l'esercizio 2020 (pari all'assestato 2019) e 1.000.000,00 euro annui per il biennio successivo 2021/2022, al lordo delle correlate spese per il compenso alla società che svolge attività di supporto, nonché per l'accantonamento al fondo crediti dubbia esigibilità.

## ADDIZIONALE COMUNALE ALL'IRPEF

Lo stanziamento dell'addizionale comunale all'IRPEF è quantificato in 23.200.000,00 euro per ciascuna annualità del triennio 2020/2022, confermando la previsione 2019, a parità di aliquota (0,80%) e soglia di esenzione (13.000,00 euro).

Si riporta di seguito una tabella che espone gli ultimi dati disponibili, pubblicati sul sito del MEF (Ministero dell'Economia e delle Finanze), relativi alle aliquote praticate da tutti i Comuni Capoluogo di provincia e le relative soglie di esenzione ed aliquote per scaglione di reddito.

ADDIZIONALE COMUNALE IRPEF – ANNO 2019		
COMUNE	ALIQUOTE %	FASCIA ESENZIONE
Agrigento	0,0-0,80	Esenzione redditi fino ad euro 7.499,99
Alessandria	0,80	
Ancona	0,80	
Aosta	0,0-0,30	Esenzione redditi fino ad euro 9.999,99
Arezzo	0,0-0,80	Esenzione redditi fino ad euro 13.499,99 0,48 Scaglione fino 15.000,00 0,49 da 15.000,01 a 28.000,00 0,78 da 28.000,01 a 55.000,00 0,79 da 55.000,01 a 75.000,00 0,80 oltre 75.000,00
Ascoli	0,0-0,80	Esenzione per redditi fino ad euro 8.500,00
Asti	0,0-0,80	Esenzione redditi fino ad euro 7.500,00 0,54 Scaglione fino 15.000,00 0,66 da 15.000,01 a 28.000,00 0,78 da 28.000,01 a 55.000,00 0,79 da 55.000,01 a 75.000,00 0,80 oltre 75.000,00
Avellino	0,0-0,70	Esenzione redditi fino ad euro 15.000,00
Bari	0,0-0,80	Esenzione redditi fino ad euro 15.000,00
Belluno	0,0-0,80	Esenzione redditi fino ad euro 10.000,00 0,72 Scaglione fino 15.000,00 0,73 da 15.000,01 a 28.000,00 0,78 da 28.000,01 a 55.000,00 0,79 da 55.000,01 a 75.000,00 0,80 oltre 75.000,00
Benevento	0,80	
Bergamo	0,60	
Biella	0,80	
Bologna	0,0-0,80	Esenzione redditi fino ad euro 15.000,00
Bolzano	0,00	
<b>Brescia</b>	<b>0,0-0,80</b>	<b>Esenzione redditi fino ad euro 13.000,00</b>
Brindisi	0,0-0,80	Esenzione redditi fino ad euro 10.000,00
Cagliari	0,0-0,80	Esenzione redditi fino ad euro 10.000,00 0,66 Scaglione fino 15.000,00 0,72 da 15.000,01 a 28.000,00 0,78 da 28.000,01 a 55.000,00

ADDIZIONALE COMUNALE IRPEF – ANNO 2019		
COMUNE	ALIQUOTE %	FASCIA ESENZIONE
		0,79 da 55.000,01 a 75.000,00 0,80 oltre 75.000,00
Caltanissetta <sup>d</sup>	0,60	
Campobasso <sup>d</sup>	0,80	
Caserta	0,80	
Catania	0,0-0,80	Esenzione redditi fino ad euro 7.500,00
Catanzaro	0,80	
Chieti	0,80	
Como	0,80	Esenzione redditi fino a 15.000,00
Cosenza	0,80	
Cremona	0,0-0,80	Esenzione redditi fino ad euro 10.000,00
Crotone	0,0-0,80	
Cuneo	0,70-0,80	0,70 Scaglione fino 15.000,00 0,73 da 15.000,01 a 28.000,00 0,76 da 28.000,01 a 55.000,00 0,79 da 55.000,01 a 75.000,00 0,80 oltre 75.000,00
Enna	0,0-0,80	Esenzione redditi fino ad euro 22.999,99
Ferrara	0,60-0,80	0,60 Scaglione fino 15.000,00 0,70 da 15.000,01 a 28.000,00 0,75 da 28.000,01 a 55.000,00 0,78 da 55.000,01 a 75.000,00 0,80 oltre 75.000,00
Firenze	0,0-0,20	Esenzione redditi fino ad euro 25.000,00
Foggia	0,80	
Forlì	0,0-0,80	Esenzione redditi fino a 8.000,00 0,60 Scaglione fino 15.000,00 0,70 da 15.000,01 a 28.000,00 0,78 da 28.000,01 a 55.000,00 0,79 da 55.000,01 a 75.000,00 0,80 oltre 75.000,00
Frosinone	0,80	
Genova	0,0-0,80	Esenzione redditi fino a 10.000,00
Gorizia	0,00	
Grosseto	0,80	
Imperia	0,80	

ADDIZIONALE COMUNALE IRPEF – ANNO 2019		
COMUNE	ALIQUOTE %	FASCIA ESENZIONE
Isernia	0,80	
L'Aquila	0,0-0,60	Esenzione redditi fino a 15.000,00
La Spezia	0,0-0,60	Esenzione redditi fino a 15.000,00
Latina	0,0-0,80	Esenzione redditi fino a 7.999,99
Lecce	0,0-0,80	Esenzione redditi non sup.12.500,00 Esenzione per famiglie nel cui nucleo vi è portatore di handicap con assegno accompagnamento fino a reddito di euro 28.000. Si intende reddito complessivo familiare escluso l'assegno di accompagnamento. 0,80 Aliquota unica
Lecco	0,0-0,80	Esenzione redditi fino ad euro 15.000,00 0,25 Scaglione fino 15.000,00 0,40 da 15.000,01 a 28.000,00 0,60 da 28.000,01 a 55.000,00 0,70 da 55.000,01 a 75.000,00 0,80 oltre 75.000,00
Livorno	0,00-0,80	
Lodi	0,0-0,80	Esenzione redditi fino ad euro 15.000,00 0,60 Scaglione fino 15.000,00 0,70 da 15.000,01 a 28.000,00 0,75 da 28.000,01 a 55.000,00 0,78 da 55.000,01 a 75.000,00 0,80 oltre 75.000,00
Lucca	0,0-0,80	Esenzione redditi fino ad euro 14.500,00 0,58 Scaglione fino 15.000,00 0,60 da 15.000,01 a 28.000,00 0,74 da 28.000,01 a 55.000,00 0,79 da 55.000,01 a 75.000,00 0,80 oltre 75.000,00
Macerata	0,0-0,80	Esenzione redditi fino ad euro 8.499,99
Mantova	0,0-0,80	Esenzione redditi fino ad euro 22.000,00 0,38 Scaglione fino a 15.000,00 0,40 Scaglione da 15.000,01 a 28.000,00 0,61 Scaglione da 28.000,01 a 55.000,00 0,78 Scaglione da 55.000,01 a 75.000,00

ADDIZIONALE COMUNALE IRPEF – ANNO 2019		
COMUNE	ALIQUOTE %	FASCIA ESENZIONE
Massa C.	0,0-0,80	0,80 Scaglione oltre 75.000,00 Esenzione redditi fino ad euro 10.000,00
Matera	0,0-0,80	Esenzione redditi fino ad euro 10.000,00
Messina	0,80	
Milano	0,0-0,80	Esenzione redditi fino ad euro 21.000,00
Modena	0,50-0,80	0,50 Scaglione fino 15.000,00 0,52 da 15.000,01 a 28.000,00 0,58 da 28.000,01 a 55.000,00 0,78 da 55.000,01 a 75.000,00 0,80 oltre 75.000,00
Napoli	0,0-0,80	Esenzione redditi fino ad euro 15.000,00
Novara	0,0-0,80	Esenzione redditi fino ad euro 12.500,00
Nuoro	0,0-0,80	Esenzione redditi fino ad euro 7.999,99 0,45 Scaglione fino 15.000,00 0,55 da 15.000,01 a 28.000,00 0,65 da 28.000,01 a 55.000,00 0,75 da 55.000,01 a 75.000,00 0,80 oltre 75.000,00
Oristano	0,40	
Padova	0,0-0,70	Esenzione redditi fino ad euro 15.000,00
Palermo	0,80	
Parma	0,0-0,80	Esenzione redditi fino ad euro 10.000,00
Pavia	0,0-0,80	Esenzione redditi fino ad euro 15999,99 0,7 Scaglione fino 15.000,00 0,77 da 15.000,01 a 28.000,00 0,78 da 28.000,01 a 55.000,00 0,79 da 55.000,01 a 75.000,00 0,80 oltre 75.000,00
Perugia	0,0-0,80	Esenzione redditi fino ad euro 12.500,00
Pesaro	0,0-0,80	Esenzione redditi fino ad euro 9.000,00 0,6 Scaglione fino 15.000,00 0,61 da 15.000,01 a 28.000,00 0,78 da 28.000,01 a 55.000,00 0,79 da 55.000,01 a 75.000,00

ADDIZIONALE COMUNALE IRPEF – ANNO 2019		
COMUNE	ALIQUOTE %	FASCIA ESENZIONE
Pescara	0,0-0,80	0,80 oltre 75.000,00
Piacenza	0,0-0,80	Esenzione redditi fino ad euro 10.000,00 Esenzione per reddito complessivo determinato ai fini irpef <= euro 11.000- reddito isee <= euro 15.000 per soggetti appartenenti a nucleo familiare composto da almeno 5 componenti 0,42 Scaglione fino 15.000,00 0,52 da 15.000,01 a 28.000,00 0,68 da 28.000,01 a 55.000,00 0,78 da 55.000,01 a 75.000,00 0,80 oltre 75.000,00
Pisa		Esenzione per i contribuenti in possesso di soli redditi da lavoro dipendente e/o da pensione fino a euro 14.000,00 Esenzione per gli altri contribuenti in possesso di redditi fino ad euro 12.000,00 0,50 Scaglione fino 15.000,00 0,60 da 15.000,01 a 28.000,00 0,70 da 28.000,01 a 55.000,00 0,75 da 55.000,01 a 75.000,00 0,80 oltre 75.000,00

ADDIZIONALE COMUNALE IRPEF – ANNO 2019		
COMUNE	ALIQUOTE %	FASCIA ESENZIONE
Pistoia	0,0-0,80	Esenzione redditi fino ad euro 15.000,00
Pordenone	0,20	
Potenza	0,0-0,80	Esenzione redditi fino ad euro 8.000,00
Prato	0,50	
Ragusa	0,0-0,80	Esenzione redditi fino ad euro 10.000,00 0,6 Scaglione fino 15.000,00 0,70 da 15.000,01 a 28.000,00 0,75 da 28.000,01 a 55.000,00 0,78 da 55.000,01 a 75.000,00 0,80 oltre 75.000,00
Ravenna	0,55-0,80	0,55 Scaglione fino 15.000,00 0,57 da 15.000,01 a 28.000,00 0,59 da 28.000,01 a 55.000,00 0,75 da 55.000,01 a 75.000,00 0,80 oltre 75.000,00
Reggio C.	0,80	
Reggio E.	0,0-0,80	Esenzione redditi fino ad euro 15.000,00 0,49 Scaglione fino 15.000,00 0,51 da 15.000,01 a 28.000,00 0,78 da 28.000,01 a 55.000,00 0,79 da 55.000,01 a 75.000,00 0,80 oltre 75.000,00

ADDIZIONALE COMUNALE IRPEF – ANNO 2019		
COMUNE	ALIQUOTE %	FASCIA ESENZIONE
Rieti	0,80	
Rimini	0,0-0,80	Esenzione redditi fino ad euro 15.000,00 0,55 Scaglione fino a 15.000,00 0,66 Scaglione da 15.000,01 a 28.000,00 0,78 Scaglione da 28.000,01 a 55.000,00 0,79 Scaglione da 55.000,01 a 75.000,00 0,80 Scaglione oltre 75.000,00
Roma	0,0-0,90	Esenzione redditi fino ad euro 10.000,00
Rovigo	0,0-0,80	Esenzione redditi fino ad euro 8.619,00
Salerno	0,0-0,80	Esenzione redditi fino ad euro 10.000,00
Sassari	0,0-0,80	Esenzione redditi fino ad euro 15.000,00
Savona	0,0-0,80	Esenzione redditi fino ad euro 15.000,00
Siena	0,0-0,80	Esenzione redditi fino ad euro 11.999,00 0,735 Scaglione fino 15.000,00 0,78 da 15.000,01 a 28.000,00 0,79 da 28.000,01 a 55.000,00 0,795 da 55.000,01 a 75.000,00 0,80 oltre 75.000,00
Siracusa	0,80	
Sondrio	0,0-0,80	Esenzione redditi fino ad euro 9.999,99
Taranto	0,0-0,80	Esenzione redditi fino ad euro 15.000,00
Teramo	0,0-0,80	Esenzione redditi fino ad euro 10.000,00
Terni	0,0-0,80	Esenzione redditi fino ad euro 12.500,00
Torino	0,0-0,80	Esenzione redditi fino ad euro 11.790,00
Trapani	0,0-0,80	Esenzione redditi fino ad euro 13.000,00
Trento	0,00	
Treviso	0,0-0,80	Esenzione redditi fino ad euro 15.000,00 0,60 Scaglione fino 15.000,00 0,65 da 15.000,01 a 28.000,00 0,70 da 28.000,01 a 55.000,00 0,75 da 55.000,01 a 75.000,00 0,80 oltre 75.000,00
Trieste	0,0-0,80	Esenzione redditi fino ad euro 12.500,00
Udine	0,20	
Varese	0,0-0,80	Esenzione redditi fino ad euro 8.000,00
Venezia	0,0-0,80	Esenzione redditi fino ad euro 10.000,00

ADDIZIONALE COMUNALE IRPEF – ANNO 2019		
COMUNE	ALIQUOTE %	FASCIA ESENZIONE
Verbania	0,0-0,80	Esenzione redditi fino ad euro 15.000,00 0,50 Scaglione fino 15.000,00 0,55 da 15.000,01 a 28.000,00 0,64 da 28.000,01 a 55.000,00 0,78 da 55.000,01 a 75.000,00 0,80 oltre 75.000,00
Vercelli	0,0-0,80	Esenzione redditi fino ad euro 16.000,00
Verona	0,0-0,80	Esenzione redditi fino ad euro 10.000,00
Vibo V.	0,0-0,80	Esenzione redditi fino ad euro 7.000,00
Vicenza	0,0-0,80	Esenzione redditi fino ad euro 15.000,00 0,60 Scaglione fino 15.000,00 0,65 da 15.000,01 a 28.000,00 0,70 da 28.000,01 a 55.000,00 0,75 da 55.000,01 a 75.000,00 0,80 oltre 75.000,00
Viterbo	0,76	

Fonte: Ministero dell'economia e delle finanze

#### IMPOSTA DI SOGGIORNO

Con deliberazione del Consiglio comunale 12/11/2018 n. 99 è stato approvato il regolamento comunale che disciplina l'imposta di soggiorno, con decorrenza 1° aprile 2019.

Sulla scorta dell'esperienza maturata nei primi mesi di applicazione, il regolamento è stato recentemente modificato con deliberazione consiliare 18/11/2019 n. 132. Le tariffe sono state confermate in misura pari al 2019, come di seguito riportato (a fronte di una tariffa massima stabilita dal legislatore in 5,00 euro per notte di soggiorno):

CATEGORIA	IMPOSTA PER OGNI PERNOTTAMENTO
4 Stelle e superiori	€2,00
3 Stelle	€1,50
2 Stelle	€1,00
1 Stella	€1,00
Alloggi – Affittacamere – Altri	€1,00
Case per Ferie	€1,00
<i>Bed &amp; Breakfast</i>	€1,00

Il gettito annuo previsto per ciascuna annualità del triennio 2020/2022 è di 650.000,00 euro (non direttamente confrontabile con il dato 2019 in relazione all'entrata in vigore dell'imposta in corso d'anno).

#### IMPOSTA COMUNALE SULLA PUBBLICITÀ E DIRITTO SULLE PUBBLICHE AFFISSIONI (SINO AL 2020)

Per il solo esercizio 2020, il gettito dell'imposta comunale sulla pubblicità è previsto in 2.400.000,00 euro, mentre le entrate relative al diritto sulle pubbliche affissioni sono stimate in 300.000,00 euro, corrispondenti all'assestato 2019.

Per il successivo biennio non è previsto alcuno stanziamento, in quanto la Legge di bilancio 2020 istituisce, con decorrenza 2021, un nuovo canone di concessione, autorizzazione o esposizione pubblicitaria, citato nel paragrafo successivo.

Nelle tabelle seguenti è riportato un confronto tra gli importi dei due tributi applicati dai Comuni capoluogo di provincia della Lombardia.

#### IMPOSTA DI PUBBLICITÀ NEI COMUNI CAPOLUOGO LOMBARDI – ANNO 2019

COMUNE	CLASSE	MAGGIORAZIONE CATEGORIE SPECIALI (%)	FORMA DI GESTIONE	PUBBLICITA' ORDINARIA IN CATEGORIA NORMALE (IMPORTO AL METRO QUADRATO)			
				Fino a 1 mq	Da 1 a 5,5 mq	Da 5,5 a 8,5 mq	Oltre 8,5 mq
BERGAMO	2	150	Concessione	17,56	26,34	39,51	52,68
BRESCIA	2	150	Appalto	17,56	23,54	35,29	47,06
COMO	3	150	Concessione	15,49	19,52	29,28	39,04
CREMONA	3	150	Concessione	15,49	23,24	34,86	46,48
LECCO	3	150	Concessione	15,49	23,24	34,86	46,48
LODI	3	100	Concessione	15,49	23,23	34,84	46,46
MANTOVA	3	150	Concessione	15,49	23,24	34,85	46,47
MILANO	1	150	Diretta	19,63	29,44	44,16	58,88
MONZA	2	150	Diretta	17,56	26,34	39,51	52,68
PAVIA	3	150	Concessione	15,49	19,03	28,55	38,07
SONDRIO	3	150	Concessione	15,49	21,69	32,54	43,38
VARESE	2	150	Concessione	15,50	23,24	34,86	46,48

Fonte dati: Settore Tributi del Comune di Brescia



## DIRITTO PUBBLICHE AFFISSIONI NEI COMUNI CAPOLUOGO LOMBARDI – ANNO 2019

COMUNE	CLASSE	MAGGIORAZIONE CATEGORIE SPECIALI (%)	FORMA DI GESTIONE	TARIFFA PER AFFISSIONE IN CATEGORIA NORMALE (*)
BERGAMO	2	150	Concessione	2,94
BRESCIA	2	150	Appalto	2,95
COMO	3	150	Concessione	2,73
CREMONA	3	150	Concessione	2,72
LECCO	3	150	Concessione	2,72
LODI	3	100	Concessione	2,72
MANTOVA	3	150	Concessione	2,72
MILANO	1	100	Diretta	3,17
MONZA	2	150	Diretta	2,96
PAVIA	3	150	Concessione	2,73
SONDRIO	3	150	Concessione	2,72
VARESE	2	150	Concessione	4,1

Fonte dati: Settore Tributi del Comune di Brescia – Note: (\*) Manifesto formato 70x100 cm affisso per 30 giorni

## CANONE UNICO DI CONCESSIONE, AUTORIZZAZIONE O ESPOSIZIONE PUBBLICITARIA (DAL 2021)

Come già accennato, la Legge di bilancio 2020 istituisce, con decorrenza 2021, un nuovo canone unico di concessione, autorizzazione o esposizione pubblicitaria, che sostituisce:

- la tassa per l'occupazione di spazi ed aree pubbliche (TOSAP);
- il canone per l'occupazione di spazi ed aree pubbliche (COSAP);
- l'imposta comunale sulla pubblicità;
- il diritto sulle pubbliche affissioni;
- il canone per l'installazione dei mezzi pubblicitari;
- il canone per l'uso e l'occupazione di strade, limitatamente alle strade di pertinenza dei Comuni e delle Province.

Il nuovo canone sarà disciplinato dal singolo Ente attraverso un regolamento da adottare con deliberazione consiliare e sarà applicato attraverso tariffe che consentiranno di mantenere un gettito pari a quello conseguito dai canoni e dai tributi sostituiti (fatta salva, in ogni caso, la possibilità di variare il gettito attraverso la modifica delle tariffe).

La previsione annua del nuovo canone è stimata in 5.200.000,00 euro, pari alla somma delle previsioni 2020 delle voci di entrata confluite nel nuovo tributo: imposta sulla pubblicità, diritto sulle pubbliche affissioni e COSAP (quest'ultimo allocato, sino al 2020, tra le entrate extratributarie).

**Tipologia 301: fondi perequativi da Amministrazioni centrali**

## FONDO DI SOLIDARIETÀ COMUNALE

Il fondo di solidarietà comunale è stato introdotto dalla Legge di stabilità 2013, che ha istituito il fondo nello stato di previsione del Ministero dell'Interno, in ragione della nuova disciplina dell'imposta municipale propria (IMU). Ha sostituito il fondo sperimentale di riequilibrio ed è alimentato anche da una quota parte dell'IMU standard di spettanza dei Comuni stessi.

Il riparto del fondo di solidarietà tra i singoli Enti prevede l'attribuzione di una parte delle risorse in base alle assegnazioni storiche e di una quota calcolata secondo criteri perequativi basati sui fabbisogni e sulle capacità fiscali standard. Questa seconda quota è destinata ad assumere un peso crescente di anno in anno (dal 20% delle risorse del 2015 è salita al 30% nel 2016, al 40% nel 2017 e al 45% per il 2018) sino al 2021, quando – a legislazione vigente prima dell'approvazione della Legge di bilancio 2019 – la distribuzione del fondo avrebbe dovuto essere effettuata interamente sulla base di fabbisogni e capacità fiscali standard degli Enti.

Tuttavia, la Legge di bilancio 2019 ha sospeso l'incremento della percentuale di risorse oggetto di perequazione, nelle more di ulteriori approfondimenti, confermando per il 2019 il medesimo importo già assegnato a ciascun Comune nel 2018.

Si segnala, inoltre, che a fine 2018 è cessata l'efficacia della riduzione delle risorse destinate al fondo di solidarietà (per complessivi 560 milioni di euro su base nazionale) disposta, nell'ambito della c.d. *spending review*, dal decreto legge 66/2014. Tale riduzione era originariamente prevista sino al 2016 e successivamente prorogata al 2018, ma nel 2019 il legislatore non ha disposto il reintegro del fondo.

Con la Legge di bilancio 2020, si prevede il progressivo finanziamento del reintegro, incrementando la dotazione complessiva del Fondo di solidarietà con un importo di 100 milioni di euro nel 2020, 200 nel 2021, 300 nel 2022, 330 nel 2023 e 560 milioni di euro a decorrere dal 2024. Contestualmente, la medesima Legge dispone una riduzione del Fondo di complessivi 14,171 milioni di euro annui a decorrere dal 2020, in conseguenza della minore esigenza di ristoro ai comuni delle minori entrate TASI, a cui si è già accennato.

Nella seduta della conferenza Stato-città ed autonomie locali dello scorso 11 dicembre sono state concordate le modalità di riparto del Fondo di solidarietà. Per i Comuni della regioni a statuto ordinario, sono confermati i criteri utilizzati negli anni 2018 e 2019, ad eccezione della percentuale di risorse distribuite con il meccanismo della perequazione a cui si è fatto riferimento in precedenza, al fine di adeguarla all'art. 57, comma 1, del recente D.L. 124/2019. Tale norma dispone – a partire dal 2020 - un incremento annuo del 5% sia della percentuale di capacità fiscale perequabile, sia della quota del Fondo da ripartire in base alla differenza tra capacità fiscale e fabbisogni standard.

Per il 2020, la percentuale di capacità fiscale considerata sarà pari al 55% (raggiungendo il 100% nel 2029), mentre quella di applicazione della componente standard sarà pari al 50% (100% nel 2030).

Le spettanze di ciascun Ente derivanti dal riparto del Fondo saranno quantificate con successivo decreto del Presidente del Consiglio dei Ministri.

Poiché alla data di formazione dello schema di bilancio 2020/2022 tali spettanze non sono ancora state definite, per ciascuna annualità del triennio 2020/2022 è stato riproposto l'importo di 6.051.454,00 euro, pari all'assestato 2019. In corso d'anno si provvederà ad apportare le variazioni necessarie per adeguare lo stanziamento all'importo che sarà comunicato dal Ministero dell'Interno.

## ***Titolo 2 - Trasferimenti correnti***

---

I trasferimenti correnti ammontano complessivamente a 39.933.538,00 euro per l'esercizio 2020, a 34.112.151,00 euro per il 2021 ed 34.092.151,00 euro per il 2022, a fronte di una previsione assestata 2019 di 42.911.293,15 euro.

La riduzione è essenzialmente riferito ai trasferimenti correnti e contributi da Amministrazioni pubbliche, come meglio evidenziato nel paragrafo successivo.

### ***Tipologia 101: Trasferimenti correnti da Amministrazione pubbliche***

I trasferimenti correnti da Amministrazioni pubbliche, che assorbono la quasi totalità dei trasferimenti correnti, per il 2020 sono previsti in 39.831.689,00 euro. Comprendono i trasferimenti da Amministrazioni centrali, i trasferimenti da Amministrazioni locali e i trasferimenti da enti di previdenza.

I trasferimenti correnti da Amministrazioni centrali sono previsti in 12.272.683,00 euro e sono costituiti principalmente da:

- il rifinanziamento, attraverso la Legge di bilancio 2020, del c.d. Fondo IMU/TASI, il fondo perequativo introdotto nel 2014 a seguito dell'introduzione della IUC (imposta unica comunale), comprendente anche IMU e TASI. A livello nazionale, la dotazione complessiva è pari a 300 milioni di euro annui, importo pari al 2019. Per il Comune di Brescia, si tratta di 5.272.944,00 euro;
- trasferimento statale compensativo mancato introito IMU su immobili ad uso produttivo (c.d. imbullonati), per effetto dell'art. 1, comma 21, della legge 208/2015, per 1.829.311,00 euro;
- contributo ministeriale progetti PON (Programmi Operativi Nazionali) nel campo del disagio sociale per 1.265.700,00 euro;
- contributo dallo Stato per il progetto SPRAR (sistema di Protezione per richiedenti asilo e rifugiati) per 845.000,00 euro;
- contributo statale per le scuole dell'infanzia per 1.000.000,00 euro;
- contributi statali per il sistema 0-6 anni di cui al D.Lgs. 65/2017 per 800.000,00 euro;
- contributo statale per minor gettito IMU per 317.780,00 euro;
- contributo dallo Stato per accoglienza minori stranieri per 200.000,00 euro;
- trasferimento statale compensativo dei minori introiti da addizionale IRPEF, disposto dall'art. 1 della legge 244/2007 e dell'art. 2 del decreto-legge 93/2008, convertito dalla legge 126/2008, per 360.510,00 euro.
- contributo per partecipazione al contrasto dell'evasione fiscale per 195.000,00 euro;
- contributi statali per interessi su mutui in ammortamento per 109.223,00 euro;
- quota del 5 per mille IRPEF destinata ai servizi sociali per 48.000,00 euro.

Nel complesso, la previsione dei trasferimenti correnti da Amministrazioni centrali è sostanzialmente in linea con le previsioni assestate 2019 (12.440.425,34 euro).

Per il biennio 2021/2022, tali trasferimenti sono previsti in 11.404.460,00 annui, in riduzione rispetto agli stanziamenti 2020 soprattutto in relazione al contributo ministeriale per progetti PON, già citato, che si riduce su entrambe le annualità.

I trasferimenti correnti da Amministrazioni locali, per il 2020, sono previsti in 27.389.006,00 euro. Tra questi sono compresi:

- trasferimenti dalla Regione per 10.648.692,00 euro, prevalentemente relativi a:
  - contributo regionale per metrobus, previsto in 5.000.000,00 euro (in riduzione rispetto al contributo di 6.573.400,00 euro incassato nel 2019);
  - contributi regionali per rinnovo CCNL autoferrotranvieri metrobus (719.328,00 euro);
  - contributi per interventi socio-assistenziali per 2.754.562,00 euro, comprensivi degli interventi di assistenza domiciliare e avviamento al lavoro (1.387.362,00 euro) e del contributo per interventi assistenziali vari ai sensi della L.328/2000 (1.367.200,00 euro);
  - contributi nell'ambito della misura "Nidi gratis" (860.000,00 euro), trasferimenti per asili nido comunali (100.000,00 euro), trasferimenti i minori (216.000,00 euro),
  - contributi per morosità incolpevole (150.000,00 euro), per emergenza abitativa (150.000,00 euro), fondo per contributo di solidarietà relativo alle politiche abitative (320.000,00 euro);
  - contributi per progetti leggi 285/1997 e 40/1998, in materia di diritto allo studio, per 80.000,00 euro;
- trasferimenti dall'Agenzia TPL di Brescia per trasporto pubblico locale, derivanti dal riversamento dei contributi regionali trasporto su gomma (11.772.553,00 euro), riversamento contributi regionali per accisa (2.065.424,00 euro) e riversamento contributo regionale rinnovo CCNL autoferrotranvieri trasporto su gomma (2.768.211,00 euro). Queste ultime due voci trovano corrispondenza in pari stanziamenti di spesa corrente, in quanto destinati ai gestori dei servizi;
- il contributo dai Comuni associati per il Parco delle Colline (75.126,00 euro).

Rispetto alle previsioni assestate 2019 (29.792.028,81 euro), si registra una riduzione di 2.403.022,81 euro, dovuta principalmente alla riduzione del contributo regionale per la gestione del

metrobus, già citato (-1.573.400,00 euro), alle minori previsioni di contributi per minori ex legge regionale 1/1986 (-181.000,00 euro) e di contributi per interventi socio-assistenziali (- 203.800,00), alla riduzione dei contributi per morosità incolpevole (-182.000,00), emergenza abitativa (-59.000,00), del contributo di solidarietà relativo alle politiche abitative (- 90.000,00 euro) ed all'esaurimento del contributo regionale sui mutui (- 54.798,00).

Per il biennio 2021/2022, i trasferimenti correnti da Amministrazioni locali sono complessivamente previsti in 22.451.842,00 euro per il 2021 e 22.431.842,00 euro per il 2022. La sensibile riduzione rispetto al 2020 è dovuta soprattutto allo stanziamento, sul solo esercizio 2020, del contributo regionale per il metrobus.

Infine, i trasferimenti correnti da Enti di previdenza sono previsti in 170.000,00 euro per ciascuna annualità del triennio 2020/2022, a fronte di una previsione assestata 2019 di 221.000,00 euro. Si tratta di trasferimenti da INPS-Gestione Dipendenti Pubblici per gli interventi realizzati nell'ambito del progetto *Home Care Premium* a sostegno di soggetti non autosufficienti riservati a dipendenti o pensionati pubblici e loro familiari di primo grado.

#### ***Tipologia 103: Trasferimenti correnti da imprese***

I trasferimenti correnti da imprese sono previsti in 53.000,00 euro per ciascuna annualità del triennio 2020/2022, sostanzialmente in linea con l'assestato 2019 (50.000,00 euro).

La previsione annua corrisponde al contributo riconosciuto da ALER per attività di socialità nei contesti di edilizia residenziale pubblica (50.0000,00) ed al patto di collaborazione per gestione e la fruizione di aree di proprietà comunale nell'ambito del Parco delle cave (3.000,00).

#### ***Tipologia 104: Trasferimenti correnti da istituzioni sociali private***

I trasferimenti correnti da istituzioni sociali private sono previsti in 48.849,00 euro per il 2020 ed in 32.849,00 euro per il biennio 2021/2022, a fronte di un assestato 2019 di 402.717,00 euro.

La riduzione rispetto all'assestato 2019 è dovuta alla mancata riproposizione dei contributi relativi al bando "Welfare di comunità e innovazione sociale" nell'ambito del progetto "Brescia Città del Noi", previsti sul 2019.

### ***Titolo 3 - Entrate extratributarie***

---

Le entrate extratributarie previste sul 2020 ammontano complessivamente a 129.476.368,00 euro, a fronte di una previsione assestata 2019 di 125.654.737,00 euro, quale sommatoria delle voci allocate nelle tipologie di seguito riportate.

Per il successivo biennio, le previsioni sono stimate rispettivamente in 125.172.163,00 euro e in 128.293.748,00 euro.

#### ***Tipologia 100: Vendita di beni e servizi e proventi derivanti dalla gestione dei beni***

Le entrate complessivamente previste dalla vendita e dall'erogazione di servizi e dalla gestione dei beni ammontano, per l'esercizio 2020, a 30.957.852,00 euro, a fronte di un assestato 2019 di 32.015.409,00 euro. La variazione è dovuta prevalentemente agli scostamenti registrati dalle entrate derivanti dalla vendita ed erogazione dei servizi, di seguito dettagliate.

### **ENTRATE DALLA VENDITA E DALL'EROGAZIONE DI SERVIZI**

Le entrate dalla vendita e dall'erogazione di servizi sono previste per l'esercizio 2020 in 12.871.010,00 euro, rispetto ad un assestato 2019 di 13.746.126,00 euro.

La riduzione è dovuta prevalentemente alla riallocazione contabile, sulla tipologia 500 (Rimborsi e altre entrate correnti) dei rimborsi spese relativi alle sanzioni amministrative emesse dalla Polizia locale (voce di entrata distinta dalle sanzioni, allocate in altra specifica categoria), corrispondente a pari riduzione in tale tipologia di entrata per complessivi 700.000,00 euro.

### **PROVENTI DEI SERVIZI EDUCATIVO-FORMATIVI**

Le entrate relative ai servizi educativo-formativi sono pari a 6.287.000,00 per il triennio, in linea rispetto all'assestato 2019 (pari a 6.260.527,00 euro).

Comprendono i proventi per il servizio refezione (5.700.000,00 euro), per il trasporto scolastico (55.000,00 euro), per i centri ricreativi estivi (220.000,00), per il tempo prolungato e anticipato delle scuole dell'infanzia (100.000,00 euro), per i servizi di assistenza scolastica (210.000,00 euro).

### **PROVENTI ASILI NIDO**

Le previsioni di entrata per il triennio sono stimate in 620.000,00 euro, corrispondenti all'assestato 2019, vista la riconferma dell'iniziativa regionale "Nidi Gratis", che prevede la gratuità delle rette dei nidi per gli utenti che hanno i requisiti richiesti dalla Regione Lombardia stessa (già citata nel paragrafo relativo ai trasferimenti correnti).

### **CONCORSO NELLE SPESE DI OSPITALITÀ IN STRUTTURE PROTETTE E PER SERVIZI SOCIO-ASSISTENZIALI DIVERSI**

Le previsioni di entrata relative al concorso degli utenti e dei familiari nelle spese socio-assistenziali ammontano a complessivi 3.900.000,00 euro per il triennio 2020/2022, a fronte di un dato assestato di 3.850.000,00 euro.

Tale previsione è riferita al concorso spese di ospitalità in strutture protette ed al recupero pensioni ospiti per 2.650.000,00 euro, mentre i restanti 1.250.000,00 euro sono relativi alle previsioni di entrata per il concorso degli utenti al costo dei diversi servizi offerti in ambito sociale ed assistenziale, principalmente:

- i servizi domiciliari accreditati per anziani e portatori di handicap;
- l'assistenza domiciliare ed educativa ai minori;
- i centri diurni integrati per anziani non autosufficienti o parzialmente sufficienti;
- i pasti a domicilio per anziani o presso mense convenzionate;
- i centri diurni disabili, i centri socio-educativi e servizi diurni per l'integrazione disabili;
- i centri diurni per anziani;
- il telesoccorso;
- il trasporto sociale.

Si ricorda che l'onere a carico dell'utente varia in funzione del costo base del servizio, sul quale è applicata la percentuale di compartecipazione dell'utente calcolata in base alla situazione economico-patrimoniale come disciplinata dalla normativa ISEE (Indicatore della Situazione Economica Equivalente).

### **PROVENTI IMPIANTI SPORTIVI**

In seguito all'affidamento della gestione, nel 2014 di gran parte degli impianti sportivi al Centro sportivo S. Filippo S.p.A., società partecipata interamente dal Comune, i proventi relativi all'utilizzo degli impianti sportivi affidati competono alla società stessa. Restano di spettanza comunale il canone per la gestione dello stadio di calcio Mario Rigamonti e il canone per la gestione dell'area da *paintball*.

Nel corso del 2018 è stata altresì affidata la gestione del Palaleonessa, impianto per il quale il Comune incassa parte dei proventi.

Le previsioni di entrate dalla gestione degli impianti sportivi ammontano a 272.000,00 euro per ogni annualità del triennio 2020/2022. A tale somma devono essere sommati gli introiti per la gestione delle palestre annesse agli istituti comprensivi del territorio, concesse in uso in orario extrascolastico, previste in 184.000,00 euro)

#### ALTRI PROVENTI DA SERVIZI

Tra gli altri proventi dei servizi comunali si ricordano:

- i diritti di segreteria previsti in 633.500,00 euro, di cui 422.000,00 euro per diritti ai sensi della L. 68/1993 (urbanistica ed edilizia privata), 100.000,00 euro per pratiche autorizzazione sismica, 111.500,00 euro per diritti ai sensi della L. 604/1962 (segreteria generale, servizi demografici e servizi cimiteriali);
- i proventi degli uffici di zona, pari a 430.000,00 euro per ciascuna annualità del triennio, di pari importo rispetto agli stanziamenti di spesa per l'organizzazione dei corsi e iniziative che prevedono la corresponsione di tariffe da parte degli utenti;
- diritti per rilascio carte d'identità per 140.000,00 euro;
- i proventi da verifiche manutenzione impianti termici per 115.000,00 euro;
- i proventi del servizio di tesoreria, per 100.000,00 euro.

#### **PROVENTI DERIVANTI DALLA GESTIONE DEI BENI**

Le entrate dalla gestione dei beni sono previste per l'esercizio 2020 in 18.086.842,00 euro, a fronte di un assestato 2019 pari a 18.269.283,00 euro. La riduzione è dovuta prevalentemente al fatto che il dato assestato 2019 include maggiori entrate da canoni patrimoniali, applicate al bilancio in corso di esercizio, non consolidabili nel triennio successivo.

Di seguito vengono analizzate le voci più significative.

#### CANONE PER OCCUPAZIONE SPAZI ED AREE PUBBLICHE - COSAP (SOLO 2020)

Sono soggette al canone le occupazioni, permanenti e temporanee, di qualsiasi natura, effettuate anche senza titolo, nelle strade, nei corsi, nelle piazze, nei parchi e giardini e, comunque, nelle aree appartenenti al demanio o al patrimonio indisponibile del Comune, comprese le aree destinate a mercati anche attrezzati. Il canone si applica, altresì, alle occupazioni che interessano aree private soggette a pubblico passaggio. L'ammontare del canone è graduato in base alla zona della città ove è effettuata l'occupazione.

L'accertamento e l'attività di supporto alla riscossione sono stati affidati, a seguito di gara pubblica, ad una società che, nello svolgimento della sua attività, è soggetta al rispetto del capitolato del servizio e del regolamento di applicazione del tributo. Al Comune, tramite i settori competenti, spetta il rilascio delle autorizzazioni all'occupazione.

La previsione di entrata, pari a 2.500.000,00 euro, è formulata per il solo esercizio 2020 in quanto, come già anticipato nel paragrafo dedicato alle entrate tributarie riportato nelle pagine precedenti, la Legge di bilancio 2020 istituisce, con decorrenza 2021, un nuovo canone unico di concessione, autorizzazione o esposizione pubblicitaria, che sostituisce – fra le altre entrate – anche il COSAP.

Di seguito si espone una tabella che pone a confronto la struttura tariffaria (o tributaria nel caso sia stata mantenuta la tassa) adottata, per il 2019, dai comuni capoluogo della Lombardia in materia di occupazione di spazi ed aree pubbliche.

COMUNE	TRIBUTO	N. categorie suddivisione territorio	Forma di gestione	TIPOLOGIA DI OCCUPAZIONE: IMPORTO MINIMO E MASSIMO AL METRO QUADRATO					
				Pubblci esercizi: transenne e paravento	Pubblci esercizi: sedie e tavolini	Pubblci esercizi: gazebo e pergolati	Chiosco edicola	Mezzi e impianti pubblicitari	Impianti pubblicità e impianti per affissioni dirette
BERGAMO	COSAP	5	Diretta	37,53-82,19	37,53-82,19	37,53-82,19	54,21-118,72	20,85-45,66	20,85-45,66
<b>BRESCIA</b>	<b>COSAP</b>	<b>4</b>	<b>Appalto</b>	<b>30,00-94,00</b>	<b>26,25-82,25</b>	<b>32,25-101,50</b>	<b>15-47</b>	<b>31,5-94,5</b>	<b>72-216</b>
COMO	COSAP	4	Concessione	73-537	73-537	20-134,14	65,70-482,90	73-537	73-537
CREMONA	COSAP	3	Diretta	20,92-41,83	20,92-41,83	20,92-41,83	51,94 fisso	Non applicata	Non applicata
LECCO	TOSAP	4	Concessione	8,37-27,89	8,37-27,89	8,37-27,89	8,37-27,89	8,37-27,89	8,37-27,89
LODI	TOSAP	3	Concessione	25,26-40,41	25,26-40,41	25,26-40,41	25,26-40,41	25,26-40,41	Non applicata
MANTOVA	COSAP	3	Concessione	26,84-53,67	26,84-53,67	26,84-53,67	26,84-53,67	Non applicata	Non applicata
MILANO	COSAP	5	Diretta	102,08-833,33	51,04-416,67	102,08-833,33	51-416,67	510,40-4166	306,24-2500
MONZA	TOSAP	4	Diretta	26,40-52,68	26,40-52,68	26,40-52,68	26,40-52,68	30,00-100,00	Non ammessi
PAVIA	TOSAP	4	Concessione	25,83-36,90	25,83-36,90	25,83-36,90	25,83-36,90	Non applicata	Non applicata
SONDRIO	TOSAP	3	Concessione	11,97-39,88	11,97-39,88	11,97-39,88	11,97-39,88	Non applicata	Non applicata
VARESE	COSAP	3	Concessione	31-57	31-57	31-57	31-57	Non applicata	Non applicata

Fonte: elaborazione del settore Tributi su dati forniti dai singoli Comuni

Note: (1) Tariffa relativa al singolo impianto pubblicitario

#### CANONI DI LOCAZIONE IMMOBILI

I canoni di locazione immobili sono pari a 5.673.770,00 euro per ciascuna annualità del triennio 2020/2022, sostanzialmente in linea con il dato assestato 2019 (5.653.770,00 euro). Gli introiti sono costituiti da:

- i canoni di locazione introitati dall'ALER sulle affittanze abitative, pari a 4.000.000,00 annui;
- i proventi da Brescia Trasporti S.p.A. (343.770,00 euro) relativi ad alcuni complessi immobiliari utilizzati dalla società;
- i canoni di locazione introitati dall'ALER per immobili non abitativi (195.000,00 euro annui);
- i canoni di locazione a scomputo opere (600.000,00 euro);
- le locazioni di immobili commerciali diversi (535.000,00 euro).

#### CANONI DI CONCESSIONE SERVIZI PUBBLICI

Il gettito dei canoni di concessione servizi pubblici per l'anno 2020 ammonta a 7.614.320,00 euro, in linea con la previsione assestata 2019 (7.611.761,00 euro).

In particolare, il corrispettivo derivante dal contratto in essere con A2A S.p.A., per i servizi gas e calore, rivalutato con le modalità previste dal contratto stesso, è pari a 6.652.000,00 euro. Le ulteriori somme previste per l'annualità 2020 si riferiscono ai canoni di concessione del macello e del mercato ortofrutticolo per 384.600,00 euro e ai canoni corrisposti da FARCOM Brescia S.p.A. per 577.720,00 euro.

Per il successivo biennio 2021/2022 sono confermate le previsioni 2020.

#### CANONI E PROVENTI CIMITERIALI

I canoni e i proventi cimiteriali sono previsti in 1.800.000,00 euro annui per il triennio 2020/2022, pari all'assestato 2019.

Si rammenta che, come riportato nel DUP – Documento Unico di Programmazione – 2020/2023, è in corso di valutazione l'avvio di una procedura ad evidenza pubblica per un *project financing ex art 183* del Codice degli appalti per la gestione del servizio cimiteri. A seguito della compiuta

definizione dei corrispondenti valori economico-finanziari, si provvederà all'adeguamento dei correlati stanziamenti di entrata e di spesa.

#### CANONI E PROVENTI PATRIMONIALI DIVERSI

Sono allocati infine nella tipologia in esame ulteriori canoni e proventi patrimoniali costituiti, prevalentemente, dai proventi relativi alla concessione per occupazione e attraversamento corsi d'acqua (165.000,00 euro), dalle entrate da attività estrattiva destinati al finanziamento di spese correnti (60.000,00 euro), dalla concessione immobili (30.000,00 euro), dalla concessione dell'area spettacoli S. Polo (25.500,00 euro), da canoni e proventi patrimoniali diversi (150.000,00 euro),

#### ***Tipologia 200: Proventi derivanti dall'attività di controllo e repressione delle irregolarità e degli illeciti***

La previsione di accertamento ammonta a 22.168.500,00 euro per ciascuna annualità del triennio 2020/2022, in lieve riduzione rispetto al dato assestato 2019 (22.308.809,00 euro).

La quota più rilevante è costituita dalle sanzioni di competenza della Polizia locale, stimate in 21.950.000,00 euro, in linea con la previsione assestata 2019 di 21.951.212,00 euro. Tali importi sono al lordo delle voci stanziare nella parte corrente della spesa per l'accantonamento al fondo crediti di dubbia esigibilità e per le spese di riscossione.

La restante parte della previsione di entrata è riferita ai i proventi derivanti dall'accertamento delle violazioni in materia di edilizia ed energetica (210.000,00 euro), in materia paesaggistica (8.500,00 euro).

#### ***Tipologia 400: Altre entrate da redditi di capitale***

Questa tipologia è relativa alle entrate provenienti dalle società controllate o partecipate dal Comune ed è stimata in 65.562.311,00 euro per il 2020, a fronte di uno stanziamento assestato 2019 pari a 57.946.401,00 euro.

Lo stanziamento 2020 è prevalentemente costituito dalla previsione di distribuzione dividendi da a2a S.p.A., stimate dalla società, nel Piano strategico 2019/2023 presentato lo scorso aprile, in 7,75 centesimi di euro per azione (pari a complessivi 60.700.040,00 euro per il Comune di Brescia). La restante parte delle previsioni di entrate da redditi di capitale è riferita a Centrale del Latte S.p.A. (1.100.000,00) ed a società Autostrade Centro Padane S.p.A. (3.762.271,00 euro), quest'ultima prevista per il solo anno 2020.

Nel successivo biennio 2021/2022 le previsioni ammontano rispettivamente a 63.758.106,00 euro ed a 66.891.011,00 euro, comprensivi dell'adeguamento della stima di dividendi da a2a S.p.A. sulla base delle stime contenute nel Piano strategico 2019/2023 della società, già citato.

#### ***Tipologia 500: Rimborsi e altre entrate correnti***

Le previsioni 2020 per tali voci, di natura residuale rispetto alle classificazioni illustrate nei paragrafi che precedono, ammontano complessivamente a 10.787.705,00 euro, a fronte di una previsione assestata 2019 di 13.384.118,00 euro. Trattandosi di una tipologia che accoglie una miscelanea di voci, i dati di esercizi diversi non sono direttamente confrontabili. Tra le differenze più significative si possono annoverare:

- l'azzeramento della previsione per rimborso dallo Stato per spese elettorali, in quanto previste per il solo 2019;
- la riduzione della previsione da entrata per indennità civico ristoro, in quanto il dato 2019 comprendeva maggiori entrate non consolidabili;



- lo stanziamento, sul solo esercizi 2020, del saldo 2018 del contributo del termovalorizzatore;
- l'azzeramento della previsione per rimborso acqua usi pubblici, in quanto non più corrisposta;
- la riduzione della previsione di IVA contabilizzati su servizi commerciali, a giro con spesa.

Le entrate più significative stanziata sulla competenza dell'esercizio 2020 sono:

- rimborsi da enti e soggetti privati, quali il recupero delle spese a carico degli inquilini in alloggi gestiti da ALER (1.450.000,00 euro), il rimborso dalla Regione per integrazione scolastica (1.080.000,00 euro), i recuperi delle spese relativi alle sanzioni amministrative emesse dalla Polizia locale (800.000,00), il rimborso da parte dello Stato per la tariffa rifiuti delle scuole (199.053,00 euro), per i pasti insegnanti (100.000,00 euro), i rimborsi spese di pubblicazione bandi (164.000,00 euro), il rimborso per infortuni INAIL (120.000,00), i rimborsi per il progetto "Cento leve per la città", realizzato in collaborazione con Anci Lombardia – Dote Comune a favore di giovani disoccupati e inoccupati (100.000,00 euro);
- altre entrate correnti, quali il contributo per il termovalorizzatore (2.450.000,00 euro), lo stanziamento dei crediti IVA su servizi commerciali (1.553.000,00 euro), correlato alla contabilizzazione del c.d. *split payment* (o scissione dei pagamenti) per i servizi rilevanti ai fini IVA, le entrate per il c.d. *reverse charge* (o sterilizzazione inversione contabile, 300.000,00 euro), il recupero spese incentivi per funzioni tecniche ex D.Lgs. 50/2016 (850.500,00 euro), i proventi diversi servizi generali (500.000,00 euro);
- gli indennizzi da assicurazioni (euro 60.000,00).

Nel biennio 2021/2022 le previsioni di entrata ammontano rispettivamente a 10.787.705,00 e 10.776.385,00.

#### ***Titolo 4 - Entrate in conto capitale***

---

Le entrate in conto capitale ammontano a 50.477.916,33 euro per l'esercizio 2020, 26.514.238,00 euro per l'esercizio 2021 e 25.780.000,00 euro per l'esercizio 2022.

#### ***Tipologia 200: Contributi agli investimenti***

In questa tipologia sono allocati i contributi destinati a spese di investimento, previsti in 13.373.886,33 euro nel 2020, 102.000,00 euro per il 2021 e 90.000,00 euro per il 2022, derivanti da:

- Amministrazioni pubbliche per 12.485.899,33 euro per l'esercizio 2020 e 12.000,00 euro per il 2021;
- famiglie per 10.000 euro per ciascuna delle annualità 2020/2022;
- imprese per 80.000,00 euro per ciascuna delle annualità 2020/2022;
- istituzioni sociali private per 797.987,00 euro, per il solo esercizio 2020.

Il dettaglio dei contributi previsti è riportato nella tabella che segue:

ESERCIZIO 2020		13.373.886,33
Contributo regionale per la realizzazione del sistema di bigliettazione elettronica da parte delle aziende TPL	4.370.400,00	
Contributo bando periferie e aree degradate	1.880.999,55	
Contributo per la progettazione di fattibilità delle infrastrutture	474.000,00	
Contributo statale per interventi di sviluppo territoriale sostenibile	210.000,00	
Contributo regionale per progetto "PiùBici"	59.814,63	
Contributo ministeriale per adeguamenti sismici scuole secondarie di primo grado	565.200,00	
Contributo ministeriale per adeguamenti sismici scuole primarie	447.600,00	
Contributo ministeriale per adeguamenti sismici scuole dell'infanzia	87.000,00	
Contributi ministeriali SIN "Brescia Caffaro"	2.157.229,00	
Contributo da privati per Pinacoteca Tosio Martinengo	447.987,00	
Contributo Cariplo per ristrutturazione centro Corridoni	350.000,00	
Contributi regionali Polizia locale	12.000,00	
Contributi ministeriali servizio gestione traffico (settore Polizia locale)	168.000,00	
Contributi provinciali servizio gestione traffico (settore Polizia locale)	40.000,00	
Contributo regionale bando Piani integrati della cultura (PIC)	400.000,00	
Contributo per realizzazione percorso ciclo-culturale sul Garza	30.000,00	
Contributi regionali housing sociale	1.149.500,00	
Contributo agli investimenti per cessione aree da privati	10.000,00	
Contributi regionali sicurezza stradale	400.000,00	
Contributo agli investimenti da imprese per acquisizione aree nell'ambito delle convenzioni urbanistiche	50.000,00	
Contributo regionale per impianto sportivo S. Polo	34.156,15	
Contributi da enti e aziende per investimenti in materia di mobilità sostenibile e miglioramento della sicurezza stradale	30.000,00	
ESERCIZIO 2021		102.000,00
Contributi regionali Polizia locale	12.000,00	
Contributo agli investimenti per cessione aree da privati	10.000,00	
Contributo agli investimenti da imprese per acquisizione aree nell'ambito delle convenzioni urbanistiche	50.000,00	
Contributi da enti e aziende per investimenti in materia di mobilità sostenibile e miglioramento della sicurezza stradale	30.000,00	
ESERCIZIO 2022		90.000,00
Contributo agli investimenti per cessione aree da privati	10.000,00	
Contributo agli investimenti da imprese per acquisizione aree nell'ambito delle convenzioni urbanistiche	50.000,00	
Contributi da enti e aziende per investimenti in materia di mobilità sostenibile e miglioramento della sicurezza stradale	30.000,00	

#### ***Tipologia 400: Entrate da alienazioni di beni materiali e immateriali***

Le entrate da alienazioni di beni mobili e immobili sono previste in 12.874.400,00 euro per l'esercizio 2020, in 4.747.238,00 euro per il 2021 e in 4.370.000,00 per il 2022.

La parte più rilevante di tali previsioni è costituita dalle stime di entrata del piano delle alienazioni e valorizzazioni, approvato con deliberazione consiliare 19/12/2019 n. 152 all'interno del Documento unico di programmazione (DUP) 2020/2023. Si rinvia a tale documento per l'elenco degli immobili da alienare e per una breve descrizione di ciascun cespite.

#### ***Tipologia 500: Altre entrate in conto capitale***

Sono allocate in questa tipologia entrate per 24.229.630,00 euro per l'esercizio 2020, 21.635.000,00 euro per il 2021 e 21.320.000,00 euro per il 2022.

La categoria più rilevante è costituita dai permessi di costruire, previsti sulla competenza 2020 in 23.474.350,00 euro, di cui 17.474.350,00 euro per opere a scomputo e 6.000.000,00 euro per la stima di permessi di costruire da incassare (quest'ultimo dato stimato sulla scorta delle somme accertate nell'esercizio 2019).

Per il 2021, la previsione di entrata ammonta a 21.315.000,00 euro, di cui 15.315.000,00 euro per opere a scomputo e 6.000.000,00 euro per permessi di costruire da incassare.

Per l'esercizio 2021, la previsione è pari a 21.000.000,00 euro, di cui 15.000.000,00 euro per opere a scomputo e 6.000.000,00 euro per permessi di costruire da incassare.

Lo stanziamento di entrata (al netto dei permessi a scomputo opere) è parzialmente destinato al finanziamento delle spese correnti, nel rispetto di quanto disposto dall'art. 1, comma 460, della Legge di bilancio 2017 (modificato dal D.L. 148/2017 convertito con L. 172/2017). Tale quota ammonta a 5.000.000,00 euro per l'esercizio 2020, a 5.500.000,00 euro per il 2021 ed a 5.000.000,00 per il 2022.

A titolo informativo, si riportano alcune tabelle di confronto dei permessi di costruire applicati dai Comuni capoluogo di provincia della Lombardia per le nuove costruzioni destinate a residenza, commerciale, industria e artigianato.

COMUNE	ONERI DI URBANIZZAZIONE PER NUOVA COSTRUZIONE RESIDENZIALE, 2019 <sup>(1)</sup>					
	ZONA A <sup>(2)</sup>		ZONA B <sup>(2)</sup>		ZONA C <sup>(2)</sup>	
	ONERI I <sup>(3)</sup>	ONERI II <sup>(3)</sup>	ONERI I <sup>(3)</sup>	ONERI II <sup>(3)</sup>	ONERI I <sup>(3)</sup>	ONERI II <sup>(3)</sup>
BERGAMO	8,50	32,72	10,41	35,80	14,50	34,50
<b>BRESCIA</b>	<b>15,50</b>	<b>50,10</b>	<b>10,33</b>	<b>36,07</b>	<b>44,77</b>	<b>65,13</b>
COMO	5,80	18,97	6,95	18,97	10,42	18,97
CREMONA	3,30	19,40	4,00	19,40	6,60	21,60
LECCO	4,65	23,67	5,58	23,67	8,38	23,67
LODI	8,56	27,76	10,27	27,76	15,38	27,76
MANTOVA	2,60	3,80	3,80	7,70	5,70	6,40
MILANO	19,98	38,02	23,97	38,02	35,96	38,02
MONZA	24,18	37,42	24,18	37,42	24,18	37,42
PAVIA	17,10	28,31	17,10	28,31	17,10	28,31
SONDRIO	5,30	7,45	6,05	8,70	6,05	8,70
VARESE	11,02	27,95	6,53	24,84	12,24	31,05

Fonte dati: elaborazioni del settore Sportello unico dell'edilizia e attività produttive su dati forniti dai singoli Comuni

Note:

<sup>(1)</sup> Gli importi indicati sono euro al metro cubo ad esclusione del Comune di Brescia che applica le tariffe al mq.

<sup>(2)</sup> Le zone A B C sono le zone urbanistiche per la residenza individuate dal PRG ora corrispondenti alle zone P.G.T.: exA = Art.76 nta Nucleo Storico Principale; exB = Art.81R Ambiti della città recente formazione; exC = AT Art.42 Ambiti di trasformazione del Documento di Piano esterni al tessuto urbano consolidato.

<sup>(3)</sup> Gli oneri I sono relativi alle opere di urbanizzazione primaria, mentre gli oneri II sono relativi alle opere di urbanizzazione secondaria. Il Comune di Cremona applica tariffe diversificate in base alla classe di efficienza energetica, nella tabella è stata riportata la tariffa di maggiore utilizzo corrispondente alla C (oneri base).

COMUNE	ONERI DI URBANIZZAZIONE PER NUOVA COSTRUZIONE COMMERCIALE, 2019 <sup>(1)</sup>	
	ONERI I <sup>(2)</sup>	ONERI II <sup>(2)</sup>
BERGAMO <sup>(3)</sup>	129,60	153,10
<b>BRESCIA (3)</b>	<b>52,78</b>	<b>104,00</b>
COMO	103,04	44,20
CREMONA <sup>(3)</sup>	62,40	65,20
LECCO	72,05	30,36
LODI	127,95	56,96
MANTOVA	38,30	25,50
MILANO	193,97	152,43
MONZA	124,98	84,85
PAVIA	50,73	51,00
SONDRIO	53,40	25,40
VARESE	115,64	69,30

Fonte dati: elaborazioni del settore Sportello unico dell'edilizia e attività produttive su dati forniti dai singoli Comuni

Note:

<sup>(1)</sup> Gli importi indicati sono euro al metro quadro.

<sup>(2)</sup> Gli oneri hanno un importo diverso a seconda del tipo di opera da realizzare. Gli oneri I sono relativi alle opere di urbanizzazione primaria, mentre gli oneri II sono relativi alle opere di urbanizzazione secondaria.

<sup>(3)</sup> Il Comune di Bergamo e di Brescia applicano tariffe diversificate per tutte le zone urbanistiche anche per le destinazioni diverse dalla residenza. Nella tabella sono state riportate quelle della zona B per il comune di Bergamo e quelle della zona C per il comune di Brescia. Il Comune di Cremona applica tariffe diversificate in base alla classe di efficienza energetica, nella tabella è stata riportata la tariffa di maggiore utilizzo corrispondente alla C (oneri base).

COMUNE	ONERI DI URBANIZZAZIONE PER NUOVA COSTRUZIONE INDUSTRIA E ARTIGIANATO, 2019 <sup>(1)</sup>		
	ONERI I <sup>(2)</sup>	ONERI II <sup>(2)</sup>	ONERI III <sup>(2)</sup>
BERGAMO <sup>(3)</sup>	46,10	60,90	1,70
<b>BRESCIA(3)</b>	<b>24,27</b>	<b>34,29</b>	<b>4,54</b>
COMO	24,85	20,25	0
CREMONA <sup>(3)</sup>	11,20	14,80	10,40
LECCO	20,82	32,54	8,83
LODI	28,23	22,09	19,49
MANTOVA	10,20	10,20	5,10
MILANO	88,90	51,34	45,84
MONZA	33,81	26,14	10,43
PAVIA	15,96	15,30	4,62
SONDRIO	12,70	10,70	3,35
VARESE	15,75	12,75	1,96

Fonte dati: elaborazioni del settore Sportello unico dell'edilizia e attività produttive su dati forniti dai singoli Comuni

Note:

<sup>(1)</sup> Gli importi indicati sono euro al metro quadro.

. Gli oneri I sono relativi alle opere di urbanizzazione primaria, gli oneri II sono relativi alle opere di urbanizzazione secondaria, mentre gli oneri III riguardano lo smaltimento dei rifiuti.

<sup>(3)</sup> Il Comune di Bergamo e il Comune di Brescia applicano tariffe diversificate per tutte le zone urbanistiche anche per le destinazioni diverse dalla residenza. Nella tabella sono state riportate quelle della zona B per il comune di Bergamo e quelle della zona C per il comune di Brescia.

Il Comune di Cremona applica tariffe diversificate in base alla classe di efficienza energetica, nella tabella è stata riportata la tariffa di maggiore utilizzo corrispondente alla C (oneri base).

La restante parte della previsione di entrate in conto capitale, pari a 755.280,00 euro per il 2020, comprende i proventi per monetizzazione aree standard (50.000,00 euro), i proventi per eliminazione vincoli convenzionali (110.000,00 euro), i proventi da monetizzazione parcheggi (20.000,00 euro), i proventi per qualità aggiuntiva art. 33 NTA (Norme Tecniche di Attuazione) del PGT (Piano di Governo del Territorio, 485.280,00 euro), i proventi attività estrattiva cave per sistemazione aree dismesse (40.000,00 euro) e i proventi da contributi straordinari per urbanizzazioni (50.000,00 euro).

Per il successivo biennio, sono previsti 320.000,00 euro annui, di cui 50.000,00 euro per proventi per monetizzazione aree standard, 110.000,00 euro per eliminazione vincoli convenzionali, 20.000,00 euro per monetizzazione parcheggi, 40.000,00 euro per i proventi attività estrattiva cave per sistemazione aree dismesse, 50.000,00 euro per proventi per qualità aggiuntiva art. 33 NTA (Norme Tecniche di Attuazione) del PGT (Piano di Governo del Territorio) e 50.000,00 euro per proventi contributi straordinari per urbanizzazioni.

#### ***Titolo 5 - Entrate da riduzioni di attività finanziarie***

---

Le entrate da riduzioni di attività finanziarie sono previste in 18.000.000,00 euro per il 2020, in 31.751.064,00 euro per il 2021 ed in 28.458.302,00 euro per il 2022.

Tali importi sono comprensivi degli stanziamenti per la contabilizzazione, ai sensi dei vigenti principi contabili, dei prestiti che si prevede di accendere nel triennio (17.000.000,00 euro per il 2020 e 15.000.000,00 euro per annui per gli esercizi 2021/2022) e degli stanziamenti per la contabilizzazione di eventuali anticipazioni contrattuali, tra le riscossioni di crediti (1.000.000,00 euro).

#### ***Titolo 6 - Accensione di prestiti***

---

Per il 2020 lo stanziamento complessivo per accensione di prestiti è pari a 105.219.245,00, comprensivo dell'importo relativo all'eventuale ristrutturazione del mutuo assunto a finanziamento del metrobus (il cui debito residuo, dopo il pagamento della rata in scadenza al 30/6/2020, ammonta a 88.219.244,82 euro), ove le condizioni dei tassi di mercato consentissero, nel 2020, di estinguere anticipatamente il prestito con contestuale accensione di un nuovo finanziamento a tassi inferiori al 2,50% del corrente piano di ammortamento, tali da assicurare il rispetto dell'art. 41, comma 2, della L. 448/2001 (riduzione del valore finanziario delle passività totali a carico dell'Ente, al netto di commissioni e indennizzi).

Le previsioni relative all'accensione di mutui sono pari a 17.000.000,00 euro nel 2020 ed a 15.000.000,00 euro annui per il successivo biennio.

Nelle pagine contenenti gli allegati al bilancio di previsione sono riportati i prospetti dimostrativi del rispetto dei limiti di indebitamento imposti dall'art. 204, comma 1, del TUEL (Testo unico degli Enti locali), in forza del quale << (...) *l'ente locale può assumere nuovi mutui e accedere ad altre forme di finanziamento reperibili sul mercato solo se l'importo annuale degli interessi, sommato a quello dei mutui precedentemente contratti, a quello dei prestiti obbligazionari precedentemente emessi, a quello delle aperture di credito stipulate e a quello derivante da garanzie prestate ai sensi dell'articolo 207, al netto dei contributi statali e regionali in conto interessi, non supera (...) il 10 per cento, a decorrere dall'anno 2015, delle entrate relative ai primi tre titoli delle entrate del rendiconto del penultimo anno precedente quello in cui viene prevista l'assunzione dei mutui. (...)>>.*

## 5.2 FABBISOGNI DI RISORSE FINANZIARIE ED EVOLUZIONE DEGLI STANZIAMENTI DI SPESA

Nella parte spesa del bilancio di previsione 2020/2022, contenuto nel presente volume, sono indicati gli stanziamenti necessari per la realizzazione dei programmi e degli obiettivi definiti nel Documento unico di programmazione (DUP) 2020/2023, per quanto di competenza del primo triennio.

Nelle pagine che seguono sono sintetizzati i principali dati di spesa.

### *Spese correnti e per rimborso prestiti 2020*

La spesa corrente prevista per l'esercizio 2020 è pari a 315.582.314,00 euro.

Sommata agli stanziamenti per rimborso prestiti di euro, pari a 92.649.100,00 euro, ammonta complessivamente a 408.231.414,00 euro.

Nella tabella che segue è riportata la destinazione della spesa per missione delle previsioni iniziali 2019, assestate 2019 e iniziali 2020, evidenziando gli scostamenti percentuali tra le previsioni 2020 e l'assestate 2019:

MISSIONE	PREVISIONI INIZIALI 2019	ASSESTATO 2019	PREVISIONI 2020	VAR. % PREV. 2020/ ASSESTATO 2019
01- Servizi istituzionali e generali e di gestione	45.815.433,37	46.307.395,37	45.227.938,00	-2,3%
03 - Ordine pubblico e sicurezza	19.545.215,00	19.796.498,00	20.751.613,00	4,8%
04 - Istruzione e diritto allo studio	39.222.698,80	40.687.321,80	41.255.578,00	1,4%
05 - Tutela e valorizzazione dei beni e attività culturali	11.104.909,40	11.606.897,40	10.564.659,00	-9,0%
06 - Politiche giovanili, sport e tempo libero	3.756.868,00	3.606.183,00	3.901.633,00	8,2%
07 - Turismo	529.436,00	621.559,00	543.247,00	-12,6%
08 - Assetto del territorio ed edilizia abitativa	3.970.251,89	4.054.666,89	3.728.340,00	-8,0%
09 - Sviluppo sostenibile e tutela del territorio e dell'ambiente	41.091.452,60	41.648.312,60	42.135.942,00	1,2%
10 - Trasporti e diritto alla mobilità	78.144.331,96	78.680.102,96	77.324.803,00	-1,7%
11 - Soccorso civile	175.957,00	173.537,00	194.954,00	12,3%
12 - Diritti sociali, politiche sociali e famiglia	50.051.393,84	50.993.312,30	48.892.679,00	-4,1%
14 - Sviluppo economico e competitività	1.978.353,00	2.247.551,00	2.075.568,00	-7,7%

MISSIONE	PREVISIONI INIZIALI 2019	ASSESTATO 2019	PREVISIONI 2020	VAR. % PREV. 2020/ ASSESTATO 2019
<b>TOTALE SPESA CORRENTE AL NETTO DI FONDI E ACCANTONAMENTI</b>	<b>295.386.300,86</b>	<b>300.423.337,32</b>	<b>296.596.954,00</b>	<b>-1,3%</b>
20 - Fondi e accantonamenti	16.365.467,00	15.950.616,00	18.985.360,00	19,0%
<b>TOTALE GENERALE SPESA CORRENTE</b>	<b>311.751.767,86</b>	<b>316.373.953,32</b>	<b>315.582.314,00</b>	<b>-0,3%</b>
50 - Debito pubblico	6.056.517,00	6.056.517,00	92.649.100,00	1.429,7%
<b>TOTALE GENERALE SPESA CORRENTE E RIMBORSO PRESTITI</b>	<b>317.808.284,86</b>	<b>322.430.470,32</b>	<b>408.231.414,00</b>	<b>26,6%</b>

Come evidenziato in tabella, il totale generale delle previsioni di spesa corrente 2020 (escluso il rimborso delle quote capitale dei prestiti, contabilizzato nella missione 50 – Debito pubblico) è sostanzialmente in linea con l’asestato 2019, registrando uno scostamento pari a -0,2%.

Per una corretta lettura dei dati, con riferimento alle missioni che registrano le principali variazioni percentuali, si segnala quanto segue:

- missione 05 – Tutela e valorizzazione dei beni e attività culturali: il decremento è correlato al fatto che le previsioni assestate 2019 sono comprensive di maggiori spese stanziare in corso d’anno grazie a maggiori risorse rese disponibili durante l’esercizio, mentre la riduzione rispetto alle previsioni iniziali è prevalentemente correlata al reimpiego, per il solo esercizio 2019, del contributo del c.d. “Bando Periferie”;
- missione 06 – Politiche giovanili, sport e tempo libero: l’incremento è prevalentemente correlato a maggiori previsioni di spese per prestazioni di servizi;
- missione 07 – Turismo: la riduzione, contenuta in valore assoluto, è correlata al fatto che le previsioni assestate 2019 sono comprensive di maggiori spese stanziare in corso d’anno grazie a maggiori risorse rese disponibili durante l’esercizio, mentre la previsione 2020 si attesta su valori superiori agli stanziamenti iniziali;
- missione 08 – Assetto del territorio ed edilizia abitativa: la riduzione è correlata al fatto che le previsioni assestate 2019 sono comprensive di maggiori spese stanziare in corso d’anno grazie a maggiori risorse rese disponibili durante l’esercizio,
- missione 11 – Soccorso civile: l’incremento, contenuto in valore assoluto, è correlato all’adeguamento della spesa del personale ed a maggiori previsioni di spese per prestazioni di servizi;
- missione 14 – Sviluppo economico e competitività: le previsioni assestate 2019 sono comprensive di maggiori spese stanziare in corso d’anno grazie a maggiori risorse rese disponibili durante l’esercizio.

Un’annotazione a parte merita la missione 20 – Fondi e accantonamenti. Tale aggregato comprende gli stanziamenti per il fondo crediti dubbia esigibilità (16.906.593,00 euro), il fondo di riserva (1.100.000,00 euro), il fondo accantonamento perdite degli organismi partecipati (61.767,00 euro), gli accantonamenti correlati al rinnovi contrattuali del Contratto Collettivo Nazionale di Lavoro (911.000,00 euro) e l’accantonamento per l’indennità di fine mandato (6.000,00 euro).

Per quanto riguarda il fondo crediti dubbia esigibilità, la previsione sul triennio è stata effettuata in attuazione del disposto del comma 882 dell’art. 1 della Legge di Bilancio 2018, in forza del quale nel 2020 deve essere stanziata in bilancio una quota almeno pari al 95% dell’importo calcolato in applicazione del principio contabile della competenza finanziaria (contro l’85% minimo del 2019), mentre, dal 2020, l’accantonamento al fondo è effettuato per l’intero importo.

La Legge di Bilancio 2020 ha introdotto la facoltà di variare, in corso di esercizio, l'accantonamento del fondo crediti dubbia esigibilità, riducendolo alla misura minima del 90% per gli esercizi 2020 e 2021 (in luogo, rispettivamente, del 95% e del 100% inizialmente previsto), a condizione che l'Ente rispetti, a rendiconto 2019, le condizioni elencate nella Legge stessa, riferite alla tempestività dei pagamenti e all'andamento del debito commerciale residuo. Tali condizioni potranno essere verificate a seguito della conclusione delle operazioni contabili di chiusura dell'esercizio 2019 e, se positive, apriranno la facoltà di ridurre l'accantonamento in corso di esercizio.

Si rinvia al prospetto relativo alla composizione del fondo crediti dubbia esigibilità, contenuto nel presente volume tra gli allegati al bilancio, per il dettaglio delle somme che hanno concorso alla sua costituzione.

Quanto ai criteri utilizzati, si precisa che sono state escluse dal novero delle entrate rilevanti ai fini del fondo crediti dubbi esigibilità:

- i contributi e trasferimenti da enti pubblici e il fondo di solidarietà (quest'ultimo contabilmente classificato tra le entrate tributarie ma di fatto assimilabile ai trasferimenti pubblici ai fini dell'apprezzamento del rischio di inesigibilità);
- l'IMU e l'addizionale IRPEF, entrate tributarie riscosse per autoliquidazione dei contribuenti;
- l'imposta di soggiorno, riversata al Comune dai gestori delle strutture ricettive;
- le entrate da riduzioni di attività finanziarie, essendo mere movimentazioni finanziarie;
- le entrate extratributarie compensabili in sede di pagamento di spese a favore del medesimo soggetto, in attuazione dell'art. 12 del regolamento delle entrate comunali;
- i proventi da permessi di costruire;
- le entrate da servizi c/terzi e partite di giro.

Per ciascuna tipologia delle entrate rilevanti sono stati rapportati, per ogni anno del quinquennio 2013/2017, il riscosso (a competenza dell'esercizio e a residuo del medesimo esercizio riscosso l'anno successivo) e gli importi accertati in competenza.

Per quanto riguarda il fondo di riserva, previsto in 1.100.000,00 euro, lo stanziamento risulta pari allo 0,35% delle spese correnti, percentuale rispettosa dei limiti minimo e massimo imposti dall'art. 166, comma 1, del TUEL (rispettivamente pari allo 0,30% e al 2% delle spese correnti inizialmente previste in bilancio). La previsione 2020 risulta in incremento rispetto allo stanziamento assestato 2019 (387.800,00 euro), perché quest'ultimo importo è stato progressivamente ridotto in corso d'anno per effetto dei prelievi deliberati dalla Giunta ai sensi dell'art. 166, comma 2, del TUEL.

In bilancio è altresì stanziato il fondo di riserva di cassa, di pari importo (1.100.000,00 euro), corrispondente allo 0,25% delle spese finali previste in termini di cassa, percentuale rispettosa del limite minimo imposto dall'art. 166, comma 2-quater, del TUEL (0,2% delle spese finali).

Il fondo accantonamento perdite degli organismi partecipati, pari a 61.767,00 euro, è stato riproposto in misura pari all'assestato 2019, in quanto alla data di approvazione dello schema di bilancio non sono ancora disponibili i bilanci di esercizio 2019 delle società partecipate. La previsione 2020 sarà eventualmente adeguata in corso d'anno, ove i risultati delle partecipate lo rendessero necessario.

Nell'ambito delle spese correnti, un'annotazione particolare merita infine la spesa per il personale, trasversale rispetto alla classificazione per missioni, in quanto soggetta a vincoli normativi specifici. Nella tabella che segue è riportato il confronto 2019/2020 della spesa del personale finanziato in competenza (esclusa quindi la quota finanziata in entrata dal fondo pluriennale vincolato pari a 4.585.000,00 euro), includendo anche i contratti di somministrazione lavoro.

VOCE	PREVISIONI 2019 ASSESTATE	PREVISIONI 2020
Spesa per personale dipendente, IRAP inclusa (macroaggregati 01, mense escluse, 02 IRAP dipendenti)	67.869.510,00	68.369.000,00
Contratti di somministrazione lavoro, IRAP inclusa	218.218,00	130.000,00
<b>TOTALE</b>	<b>68.087.728,00</b>	<b>68.499.000,00</b>



Ai sensi dell'art. 1, comma 557, della legge 296/2006, successivamente integrato dalla legge 133/2008, i Comuni sono soggetti a vincoli specifici, che considerano la spesa del personale al netto di talune voci (quali ad esempio gli oneri derivanti dai rinnovi contrattuali nazionali) ed impongono un limite massimo pari alla media del triennio 2011/2013. Tale limite, per il Comune di Brescia, ammonta a 62.830.930,00 euro e le previsioni 2020 (al netto delle voci escluse dal limite ex art. 1, comma 557 citato) sono pari a 55.455.047,00 euro. Il limite è pertanto rispettato.

Quanto alla spesa per rimborso prestiti, contabilizzata nella missione 50 Debito pubblico, la previsione 2020 ammonta a 92.649.100,00 euro. Tale importo è costituito, oltre che dalle quote capitale dei mutui in ammortamento, dalle previsioni di estinzioni anticipate, in relazione:

- al reimpiego del 10% delle risorse nette derivanti dall'alienazione dell'originario patrimonio immobiliare disponibile inserito nel piano delle alienazioni e valorizzazioni immobiliari riportato nel DUP, in attuazione dell'art. 56bis, comma 11, del D.L. 69/2013, convertito in L. 98/2013 e successive modifiche e integrazioni. Tale previsione (pari a 159.760,00 euro) potrà trovare attuazione solo a seguito dell'effettivo accertamento delle corrispondenti entrate e, ai fini degli equilibri di bilancio, è finanziato da entrate in conto capitale;
- all'eventuale ristrutturazione del mutuo assunto a finanziamento del metrobus (il cui debito residuo, dopo il pagamento della rata in scadenza al 30/6/2020, ammonta a 88.219.244,82 euro), ove le condizioni dei tassi di mercato consentissero, nel 2020, di estinguere anticipatamente il prestito con contestuale accensione di un nuovo finanziamento a tassi inferiori al 2,50% del corrente piano di ammortamento, tali da assicurare il rispetto dell'art. 41, comma 2, della L. 448/2001 (riduzione del valore finanziario delle passività totali a carico dell'Ente, al netto di commissioni e indennizzi).

### ***Spesa in conto capitale e per incremento di attività finanziarie 2020***

---

Per l'esercizio 2020, sono previste spese in conto capitale per 106.190.048,82 euro e spese per incremento di attività finanziarie per 18.000.000,00 euro.

Gli stanziamenti della spesa in conto capitale sono costituiti da:

- 66.018.001,00 euro per investimenti finanziati da entrate di competenza o avanzo, di cui 37.926.440,00 euro inseriti nell'elenco annuale di lavori pubblici e 28.091.561,00 euro relativi a interventi diversi dai lavori pubblici;
- 40.172.047,82 euro per investimenti non esigibili entro la fine dell'esercizio 2019, finanziati sull'esercizio 2020 dal fondo pluriennale vincolato per 35.168.061,49 euro, da contributi agli investimenti stanziati sul medesimo esercizio di esigibilità della spesa per 5.003.986,33 euro.

Si precisa che, poiché alla data di formazione dello schema di bilancio 2020/2022 non si sono ancora concluse le operazioni di chiusura dell'esercizio 2019, la previsione della spesa in conto capitale 2020/2022 comprende anche opere già stanziate sull'esercizio 2019 non ancora attivate. A seguito del riaccertamento ordinario dei residui e dell'approvazione del rendiconto 2019, saranno apportate le variazioni necessarie per ricondurre lo stanziamento, rispettivamente, del fondo pluriennale vincolato di entrata e dell'utilizzo dell'avanzo vincolato alle risultanze che saranno effettivamente registrate a consuntivo.

Quanto alla spesa per incremento di attività finanziarie, lo stanziamento è riferito:

- alla contabilizzazione, relativa a versamenti su depositi bancari, dei mutui che si prevede di accendere nell'esercizio 2020, in applicazione del vigente principio contabile della competenza finanziaria, a giro con corrispondente previsione di entrata da riduzione di attività finanziarie (17.000.000,00 euro);
- alla contabilizzazione di eventuali anticipazioni contrattuali, tra le concessioni di crediti, a cui corrispondono, specularmente, a giro con corrispondente previsione di entrata da riduzione di attività finanziarie (1.000.000,00 euro), quest'ultime movimentate in sede di trattenuta del recupero dell'anticipazione dalla somma progressivamente liquidata ai fornitori.

## ***Le previsioni di spesa del biennio 2021/2022***

---

Gli stanziamenti di spesa corrente degli esercizi 2021/2022 sono stati sostanzialmente quantificati in linea con i criteri di formazione delle previsioni 2020, fatta salva la mancata riproposizione di spese *una tantum*, finanziate da fondo pluriennale vincolato in entrata, da avanzo e da entrate con vincolo di destinazione non riproposte nel biennio. Inoltre, l'accantonamento al fondo crediti dubbia esigibilità è stato adeguato alla percentuale del 100%, per le ragioni già ricordate nelle pagine precedenti.

Quanto alle spese per rimborso prestiti, la quantificazione è stata operata in base ai piani di ammortamento dei mutui in corso di ammortamento nei rispettivi esercizi.

La spesa in conto capitale è quantificata in 51.949.562,01 euro per il 2021 e in 48.238.302,00 euro per il 2022.

Gli stanziamenti dell'esercizio 2021 sono composti da 32.507.080,00 euro inseriti nel programma delle opere pubbliche, da 19.258.222,00 euro relativi a interventi diversi dai lavori pubblici e da 184.260,01 euro da investimenti derivanti dall'esercizio 2019 ma esigibili nell'esercizio 2020 (finanziati in entrata da fondo pluriennale vincolato).

Per l'esercizio 2022, gli investimenti inseriti nel programma triennale delle opere pubbliche sono pari a 30.725.000,00 euro, mentre gli interventi diversi dai lavori pubblici sono previsti in 17.513.302,00 euro.

Nelle pagine che seguono è riportato l'elenco degli investimenti finanziati da entrate di competenza o – limitatamente al primo esercizio – da avanzo di amministrazione vincolato/accantonato.

**ELENCO NUOVI INVESTIMENTI PREVISTI SULLA COMPETENZA 2020**

**TITOLO 2 - SPESE IN CONTO CAPITALE**

MISSIONE	DESCRIZIONE MISSIONE	PROGRAMMA	DESCRIZIONE PROGRAMMA	OGGETTO	PREVISIONE	CODICE	ENTRATA VINCOLATA	
							SI	NO
01	Servizi istituzionali e generali e di gestione	01	Organi istituzionali	ACQUISTO ATTREZZATURE - SUPPORTO ORGANI ISTITUZIONALI	15.000,00	211016		✓
01	Servizi istituzionali e generali e di gestione	01	Organi istituzionali	MOTORIZZAZIONE SERRANDE SALE CIVICHE VIA MONTEGRAPPA 7 E VIA RESOLINO	4.000,00	212011		✓
01	Servizi istituzionali e generali e di gestione	05	Gestione dei beni demaniali e patrimoniali	MANUTENZIONE STRAORDINARIA SU IMMOBILI COMUNALI INSERITI IN CONTESTI CONDOMINIALI CON AMMINISTRATORE	150.000,00	270001		✓
01	Servizi istituzionali e generali e di gestione	05	Gestione dei beni demaniali e patrimoniali	ACQUISIZIONE AREE	10.000,00	270006	✓	
01	Servizi istituzionali e generali e di gestione	05	Gestione dei beni demaniali e patrimoniali	MANUTENZIONE STRAORDINARIA A GIRO CON SCOMPUTO CANONE SU CAP ENTRATA PER IMMOBILI COMUNALI	600.000,00	270008	✓	
01	Servizi istituzionali e generali e di gestione	06	Ufficio tecnico	MANUTENZIONE STRAORDINARIA DEGLI EDIFICI PUBBLICI	850.000,00	134915		✓

MISSIONE	DESCRIZIONE MISSIONE	PROGRAMMA	DESCRIZIONE PROGRAMMA	OGGETTO	PREVISIONE	CODICE	ENTRATA VINCOLATA SI NO
01	Servizi istituzionali e generali e di gestione	06	Ufficio tecnico	INCARICHI PROFESSIONALI ESTERNI PER REALIZZAZIONE OPERE PUBBLICHE - SETTORE MANUTENZIONE EDIFICI PUBBLICI	50.000,00	136020	v
01	Servizi istituzionali e generali e di gestione	06	Ufficio tecnico	INCARICO PROFESSIONALE DI SUPPORTO TECNICO PER ADEMPIMENTI IPOCATASTALI RELATIVI A PROCEDURE ESPROPRIATIVE	25.000,00	243057	v
01	Servizi istituzionali e generali e di gestione	06	Ufficio tecnico	INTERVENTI DI ADEGUAMENTO DEGLI EDIFICI PUBBLICI ALLA NORMATIVA ANTINCENDIO	700.000,00	257060	v
01	Servizi istituzionali e generali e di gestione	06	Ufficio tecnico	ACQUISIZIONE AREE PER REALIZZAZIONE OPERE PUBBLICHE	30.000,00	282001	v
01	Servizi istituzionali e generali e di gestione	07	Elezioni e consultazioni popolari - Anagrafe e stato civile	ACQUISTO ARREDI DESTINATI AI NUOVI SPAZI RIQUALIFICATI, UBICATI AL PIANO TERRA DI PALAZZO BROLETTO	45.000,00	219011	v
01	Servizi istituzionali e generali e di gestione	07	Elezioni e consultazioni popolari - Anagrafe e stato civile	ACQUISTO CASSA AUTOMATICA PER SPORTELLO CERTIFICAZIONE	15.000,00	219017	v
03	Ordine pubblico e sicurezza	01	Polizia locale e amministrativa	RISTRUTTURAZIONE DEL CAPANNONE PRESSO IL COMANDO VIGILI URBANIE REALIZZAZIONE SPOGLIATOI	600.000,00	141203	v

MISSIONE	DESCRIZIONE MISSIONE	PROGRAMMA	DESCRIZIONE PROGRAMMA	OGGETTO	PREVISIONE	CODICE	ENTRATA VINCOLATA SI NO
03	Ordine pubblico e sicurezza	01	Polizia locale e amministrativa	RINNOVO PARCO AUTO-MOTOVEICOLI PER POLIZIA MUNICIPALE	190.000,00	141700	✓
03	Ordine pubblico e sicurezza	01	Polizia locale e amministrativa	INSTALLAZIONE SISTEMI DI VIDEOSORVEGLIANZA E SICUREZZA	12.000,00	222034	✓
04	Istruzione e diritto allo studio	01	Istruzione prescolastica	MANUTENZIONE STRAORDINARIA EDIFICI SCUOLE DELL'INFANZIA	250.000,00	145000	✓
04	Istruzione e diritto allo studio	01	Istruzione prescolastica	ACQUISTO ARREDI DIVERSI PER SCUOLE DELL'INFANZIA	20.000,00	145403	✓
04	Istruzione e diritto allo studio	01	Istruzione prescolastica	INCARICHI PROFESSIONALI ESTERNI PER REALIZZAZIONE INTERVENTI PRESSO LE SCUOLE DELL'INFANZIA	60.000,00	223042	✓
04	Istruzione e diritto allo studio	01	Istruzione prescolastica	INCARICHI PER ADEGUAMENTO SISMICO SCUOLE DELL'INFANZIA	110.000,00	280003	✓
04	Istruzione e diritto allo studio	01	Istruzione prescolastica	CONSOLIDAMENTO PLAFONI SCUOLA DELL'INFANZIA MANDOLOSSA	100.000,00	280007	✓
04	Istruzione e diritto allo studio	01	Istruzione prescolastica	ADEGUAMENTO SISMICO SCUOLE DELL'INFANZIA	600.000,00	280008	✓
04	Istruzione e diritto allo studio	01	Istruzione prescolastica	SOSTITUZIONE ATTREZZATURE LUDICHE DELLE AREE VERDI NELLE SCUOLE DELL'INFANZIA	30.000,00	280011	✓
04	Istruzione e diritto allo studio	02	Altri ordini di istruzione non universitaria	MANUTENZIONE STRAORDINARIA EDIFICI SCUOLE ELEMENTARI	400.000,00	146200	✓

MISSIONE	DESCRIZIONE MISSIONE	PROGRAMMA	DESCRIZIONE PROGRAMMA	OGGETTO	PREVISIONE	CODICE	ENTRATA VINCOLATA	
							SI	NO
04	Istruzione e diritto allo studio	02	Altri ordini di istruzione non universitaria	ACQUISTO ATTREZZATURE PER LE SCUOLE ELEMENTARI - ADEGUAMENTO AL D.LGS. 626/94	5.000,00	146805		✓
04	Istruzione e diritto allo studio	02	Altri ordini di istruzione non universitaria	MANUTENZIONE STRAORDINARIA SCUOLE SECONDARIE DI PRIMO GRADO	500.000,00	147400		✓
04	Istruzione e diritto allo studio	02	Altri ordini di istruzione non universitaria	ACQUISTO DI BENI MOBILI DIVERSI - SCUOLE MEDIE	5.000,00	148005		✓
04	Istruzione e diritto allo studio	02	Altri ordini di istruzione non universitaria	INCARICHI PROFESSIONALI PER VERIFICA VULNERABILITA' SISMICA - SCUOLE SECONDARIE DI PRIMO GRADO	100.000,00	223090		✓
04	Istruzione e diritto allo studio	02	Altri ordini di istruzione non universitaria	INCARICHI PROFESSIONALI ESTERNI PER PERIZIE SPECIALISTICHE SCUOLE PRIMARIE	80.000,00	223096		✓
04	Istruzione e diritto allo studio	02	Altri ordini di istruzione non universitaria	INCARICHI PROFESSIONALI PER ADEGUAMENTO SISMICO SCUOLE PRIMARIE	500.000,00	223097		✓
04	Istruzione e diritto allo studio	02	Altri ordini di istruzione non universitaria	INCARICHI PROFESSIONALI ESTERNI PER PERIZIE SPECIALISTICHE SCUOLE SECONDARIE DI PRIMO GRADO	80.000,00	223098		✓
04	Istruzione e diritto allo studio	02	Altri ordini di istruzione non universitaria	ABBATTIMENTO BARRIERE ARCHITETTONICHE SCUOLE PRIMARIE	300.000,00	230063		✓

MISSIONE	DESCRIZIONE MISSIONE	PROGRAMMA	DESCRIZIONE PROGRAMMA	OGGETTO	PREVISIONE	CODICE	ENTRATA VINCOLATA	
							SI	NO
04	Istruzione e diritto allo studio	02	Altri ordini di istruzione non universitaria	ADEGUAMENTO SISMICO SCUOLE PRIMARIE	1.000.000,00	230067		v
04	Istruzione e diritto allo studio	02	Altri ordini di istruzione non universitaria	ADEGUAMENTO SISMICO SCUOLE SECONDARIE DI PRIMO GRADO	1.000.000,00	230068		v
04	Istruzione e diritto allo studio	06	Servizi ausiliari all'istruzione	ACQUISTO ATTREZZATURE VARIE - ASSISTENZA SCOLASTICA	10.000,00	150051		v
05	Tutela e valorizzazione dei beni e attività culturali	01	Valorizzazione dei beni di interesse storico	RESTAURO MURA STORICHE CITTADINE	260.000,00	277003		v
05	Tutela e valorizzazione dei beni e attività culturali	01	Valorizzazione dei beni di interesse storico	MANUTENZIONE STRAORDINARIA FONTANE MONUMENTALI CITTADINE.	50.000,00	277005		v
05	Tutela e valorizzazione dei beni e attività culturali	01	Valorizzazione dei beni di interesse storico	INCARICHI PROFESSIONALI ESTERNI - SETTORE EDILIZIA MONUMENTALE.	30.000,00	277006		v
05	Tutela e valorizzazione dei beni e attività culturali	01	Valorizzazione dei beni di interesse storico	INTERVENTO DI RESTAURO DEL MANTO DI COPERTURA DEL PALAZZO DEL GRANDE MIGLIO IN CASTELLO.	600.000,00	277007		v

MISSIONE	DESCRIZIONE MISSIONE	PROGRAMMA	DESCRIZIONE PROGRAMMA	OGGETTO	PREVISIONE	CODICE	ENTRATA VINCOLATA	
							SI	NO
05	Tutela e valorizzazione dei beni e attività culturali	01	Valorizzazione dei beni di interesse storico	MANUTENZIONE STRAORDINARIA IMMOBILI MONUMENTALI	300.000,00	277044		V
05	Tutela e valorizzazione dei beni e attività culturali	01	Valorizzazione dei beni di interesse storico	CONSOLIDAMENTO STATICO E RESTAURO DEL PARAMENTO DEL MEDOLO DELLA TORRE DELLA PALLATA	400.000,00	277050		V
05	Tutela e valorizzazione dei beni e attività culturali	01	Valorizzazione dei beni di interesse storico	INCARICHI PROFESSIONALI PER INTERVENTO DI RESTAURO DEL MANTO DI COPERTURA DEL PALAZZO DEL GRANDE MIGLIO IN CASTELLO	50.000,00	277060		V
05	Tutela e valorizzazione dei beni e attività culturali	01	Valorizzazione dei beni di interesse storico	INTERVENTO DI MESSA IN SICUREZZA E RESTAURO DELLA PALAZZINA HAYNAU IN CASTELLO	319.000,00	277064		V
05	Tutela e valorizzazione dei beni e attività culturali	01	Valorizzazione dei beni di interesse storico	INTERVENTI DI MESSA IN SICUREZZA E RESTAURO PALAZZO AVOGADRO	490.000,00	277066		V
05	Tutela e valorizzazione dei beni e attività culturali	01	Valorizzazione dei beni di interesse storico	MANUTENZIONE STRAORDINARIA PALAZZO LOGGIA	350.000,00	277070		V



<b>MISSIONE</b>	<b>DESCRIZIONE MISSIONE</b>	<b>PROGRAMMA</b>	<b>DESCRIZIONE PROGRAMMA</b>	<b>OGGETTO</b>	<b>PREVISIONE</b>	<b>CODICE</b>	<b>ENTRATA VINCOLATA</b> <b>SI</b> <b>NO</b>
05	Tutela e valorizzazione dei beni e attività culturali	01	Valorizzazione dei beni di interesse storico	INCARICHI PROFESSIONALI PER MANUTENZIONE STRAORDINARIA PALAZZO LOGGIA	80.000,00	277072	v
05	Tutela e valorizzazione dei beni e attività culturali	01	Valorizzazione dei beni di interesse storico	RESTAURO AFFRESCHI DUOMO VECCHIO ED OPERE MURARIE COMPLEMENTARI	155.000,00	277082	v
05	Tutela e valorizzazione dei beni e attività culturali	02	Attività culturali e interventi diversi nel settore culturale	INTERVENTI DI RIQUALIFICAZIONE, VALORIZZAZIONE E RESTAURO IMMOBILI MUSELAI	250.000,00	151325	v
05	Tutela e valorizzazione dei beni e attività culturali	02	Attività culturali e interventi diversi nel settore culturale	INTERVENTO DI RIQUALIFICAZIONE, VALORIZZAZIONE E RESTAURO DELLA PINACOTECA TOSIO MARTINENGO	1.000.000,00	151326	v
05	Tutela e valorizzazione dei beni e attività culturali	02	Attività culturali e interventi diversi nel settore culturale	INCARICHI SPECIALISTICI PER INTERVENTO DI RIQUALIFICAZIONE, VALORIZZAZIONE E RESTAURO DELLA PINACOTECA TOSIO MARTINENGO	100.000,00	151327	v
05	Tutela e valorizzazione dei beni e attività culturali	02	Attività culturali e interventi diversi nel settore culturale	ACQUISTO ATTREZZATURE ED ARREDO PER MUSEO DI SCIENZE	40.000,00	225010	v

MISSIONE	DESCRIZIONE MISSIONE	PROGRAMMA	DESCRIZIONE PROGRAMMA	OGGETTO	PREVISIONE	CODICE	ENTRATA VINCOLATA	
							SI	NO
05	Tutela e valorizzazione dei beni e attività culturali	02	Attività culturali e interventi diversi nel settore culturale	INTEVENTO DI CONSOLIDAMENTO E RESTAURO DEL MANTO DI COPERTURA DELO COMPLESSO MUSEALE DI SANTA GIULIA	500.000,00	225068		✓
05	Tutela e valorizzazione dei beni e attività culturali	02	Attività culturali e interventi diversi nel settore culturale	INTERVENTI DI MANUTENZIONE STRAORDINARIA SALA SS. FILIPPO E GIACOMO(sede CARMIE)	172.920,00	244028		✓
05	Tutela e valorizzazione dei beni e attività culturali	02	Attività culturali e interventi diversi nel settore culturale	REIMPIEGO CONTRIBUTO REGIONALE PER INTERVENTI DI MANUTENZIONE STRAORDINARIA SEDE PALAZZO MARTINENGO COLLEONI	400.000,00	244029	✓	
05	Tutela e valorizzazione dei beni e attività culturali	02	Attività culturali e interventi diversi nel settore culturale	REIMPIEGO CONTRIBUTO REGIONALE PER INTERVENTI DI MANUTENZIONE STRAORDINARIA SEDE PALAZZO MARTINENGO COLLEONI	427.080,00	244029		✓
05	Tutela e valorizzazione dei beni e attività culturali	02	Attività culturali e interventi diversi nel settore culturale	INCARICHI PROFESSIONALI PER INTERVENTI DI CONSOLIDAMENTO E RESTAURO DEL MANTO DI COPERTURA COMPLESSO MUSEALE S.GIULIA	50.000,00	250033		✓
05	Tutela e valorizzazione dei beni e attività culturali	02	Attività culturali e interventi diversi nel settore culturale	INCARICHI PROFESSIONALI PER INTERVENTI DI RIQUALIFICAZIONE, VALORIZZAZIONE E RESTAURO IMMOBILI MUSEALI	20.000,00	250038		✓

MISSIONE	DESCRIZIONE MISSIONE	PROGRAMMA	DESCRIZIONE PROGRAMMA	OGGETTO	PREVISIONE	CODICE	ENTRATA VINCOLATA	
							SI	NO
06	Politiche giovanili, sport e tempo libero	01	Sport e tempo libero	CONTRIBUTI PER IMPIANTI SPORTIVI NON COMUNALI	50.000,00	265025		v
06	Politiche giovanili, sport e tempo libero	01	Sport e tempo libero	OPERE DI MANUTENZIONE STRAORDINARIA PER CONSOLIDAMENTO COPERTURA PALALEONESSA	400.000,00	265037		v
06	Politiche giovanili, sport e tempo libero	01	Sport e tempo libero	ADEGUAMENTI NORMATIVI ED INTERVENTI PER LA SICUREZZA DEGLI IMPIANTI SPORTIVI COMUNALI	350.000,00	440024		v
08	Assetto del territorio ed edilizia abitativa	01	Urbanistica e assetto del territorio	ACQUISIZIONE AREE	50.000,00	169532		v
08	Assetto del territorio ed edilizia abitativa	01	Urbanistica e assetto del territorio	INCARICO PROGETTAZIONE E DIREZIONE LAVORI MUSIL	120.000,00	170705		v
08	Assetto del territorio ed edilizia abitativa	01	Urbanistica e assetto del territorio	FONDO PER LA REALIZZAZIONE DI EDIFICI DI CULTO E DI ATTREZZATURE DESTINATE A SERVIZI RELIGIOSI (L.R. 9.5.1992 N. 20)	400.000,00	170810		v
08	Assetto del territorio ed edilizia abitativa	01	Urbanistica e assetto del territorio	OPERE DI URBANIZZAZIONE A SCOMPUTO	17.474.350,00	232006	v	
08	Assetto del territorio ed edilizia abitativa	01	Urbanistica e assetto del territorio	INTERVENTI AGROAMBIENTALI SU AREE DI MITIGAZIONE INDIVIDUATE DAL PGT	100.000,00	232010		v

MISSIONE	DESCRIZIONE MISSIONE	PROGRAMMA	DESCRIZIONE PROGRAMMA	OGGETTO	PREVISIONE	CODICE	ENTRATA VINCOLATA	
							SI	NO
08	Assetto del territorio ed edilizia abitativa	01	Urbanistica e assetto del territorio	RIQUALIFICAZIONE DI VIA MILANO(ESSELUNGA-TANGENZIALE)	1.084.000,00	320016	✓	
08	Assetto del territorio ed edilizia abitativa	01	Urbanistica e assetto del territorio	RIQUALIFICAZIONE DI VIA MILANO(ESSELUNGA-TANGENZIALE)	209.831,00	320016	✓	
08	Assetto del territorio ed edilizia abitativa	01	Urbanistica e assetto del territorio	RIQUALIFICAZIONE DI VIA MILANO(ESSELUNGA-TANGENZIALE)	1.013.146,00	320016		✓
08	Assetto del territorio ed edilizia abitativa	01	Urbanistica e assetto del territorio	INCARICHI PROFESSIONALI SETTORE URBANISTICA	30.000,00	320023		✓
08	Assetto del territorio ed edilizia abitativa	01	Urbanistica e assetto del territorio	ACQUISIZIONE E RIQUALIFICAZIONE VIA MILANO, 140 BANDO PERIFERIE	1.071.455,00	320026		✓
08	Assetto del territorio ed edilizia abitativa	01	Urbanistica e assetto del territorio	INCARICHI PROFESSIONALI PER RIQUALIFICAZIONE PORZIONE FABBRICATO EX IDEAL CLIMA	50.000,00	320032		✓
08	Assetto del territorio ed edilizia abitativa	01	Urbanistica e assetto del territorio	CONTRIBUTO AGLI INVESTIMENTI PER LA REALIZZAZIONE IMPIANTI	17.000,00	320034		✓
08	Assetto del territorio ed edilizia abitativa	01	Urbanistica e assetto del territorio	ACQUISTO ATTREZZATURA MACCHINA SCENICA TEATRO IDEAL	100.000,00	320039		✓
08	Assetto del territorio ed edilizia abitativa	01	Urbanistica e assetto del territorio	VASCA DI LAMINAZIONE COSTALUNGA	2.257.000,00	320053		✓

MISSIONE	DESCRIZIONE MISSIONE	PROGRAMMA	DESCRIZIONE PROGRAMMA	OGGETTO	PREVISIONE	CODICE	ENTRATA VINCOLATA	
							SI	NO
08	Aspetto del territorio ed edilizia abitativa	01	Urbanistica e assetto del territorio	REALIZZAZIONE PISTA CICLOPEDONALE VIA BRANZE- VIA GARZETTA	200.000,00	320055	✓	
08	Aspetto del territorio ed edilizia abitativa	01	Urbanistica e assetto del territorio	REALIZZAZIONE PISTA CICLOPEDONALE VIA BRANZE- VIA GARZETTA	250.000,00	320055		✓
08	Aspetto del territorio ed edilizia abitativa	01	Urbanistica e assetto del territorio	RIQUALIFICAZIONE DI VIA MILANO 2 <sup>LOTTO</sup>	1.214.187,00	320063		✓
08	Aspetto del territorio ed edilizia abitativa	01	Urbanistica e assetto del territorio	INCARICHI PER RIQUALIFICAZIONE DI VIA MILANO 2 <sup>LOTTO</sup>	30.000,00	320064		✓
08	Aspetto del territorio ed edilizia abitativa	01	Urbanistica e assetto del territorio	RIFUNZIONALIZZAZIONE CENTRO POLIVALENTE - COMPLESSO CASE DEL SOLE	150.000,00	420014	✓	
08	Aspetto del territorio ed edilizia abitativa	01	Urbanistica e assetto del territorio	RIFUNZIONALIZZAZIONE CENTRO POLIVALENTE - COMPLESSO CASE DEL SOLE	262.901,00	420014		✓
08	Aspetto del territorio ed edilizia abitativa	01	Urbanistica e assetto del territorio	ACQUISIZIONE AREE NELL'AMBITO DELLE CONVENZIONI URBANISTICHE	50.000,00	890003	✓	
08	Aspetto del territorio ed edilizia abitativa	02	Edilizia residenziale pubblica e locale e piani di edilizia economico-popolare	RIMBORSO DEI CONTRIBUTI DI URBANIZZAZIONE GIA' VERSATI	100.000,00	173000		✓

MISSIONE	DESCRIZIONE MISSIONE	PROGRAMMA	DESCRIZIONE PROGRAMMA	OGGETTO	PREVISIONE	CODICE	ENTRATA VINCOLATA	
							SI	NO
08	Assetto del territorio ed edilizia abitativa	02	Edilizia residenziale pubblica e locale e piani di edilizia economico-popolare	RIMBORSO DEI CONTRIBUTI DI URBANIZZAZIONE GIA' VERSATI A IMPRESE	300.000,00	173001		√
08	Assetto del territorio ed edilizia abitativa	02	Edilizia residenziale pubblica e locale e piani di edilizia economico-popolare	CONTRATTO DI QUARTIERE RISTRUTTURAZIONE IMMOBILE CONTRADA S. CHIARA	300.000,00	263027		√
08	Assetto del territorio ed edilizia abitativa	02	Edilizia residenziale pubblica e locale e piani di edilizia economico-popolare	MANUTENZIONE STRAORDINARIA DI ALLOGGI SFITTI DI ERP, QUARTIERE SAN BARTOLOMEO	400.000,00	263054		√
08	Assetto del territorio ed edilizia abitativa	02	Edilizia residenziale pubblica e locale e piani di edilizia economico-popolare	REALIZZAZIONE PARCHEGGI CON REIMPIEGO PROVENTI DI CUI ALLA L.R. 20/2005.	20.000,00	264001	√	
08	Assetto del territorio ed edilizia abitativa	02	Edilizia residenziale pubblica e locale e piani di edilizia economico-popolare	RECUPERO N. 27 ALLOGGI INUTILIZZATI SITI IN VARIE VIE CITTADINE	999.900,00	284004	√	

MISSIONE	DESCRIZIONE MISSIONE	PROGRAMMA	DESCRIZIONE PROGRAMMA	OGGETTO	PREVISIONE	CODICE	ENTRATA VINCOLATA SI NO
08	Assetto del territorio ed edilizia abitativa	02	Edilizia residenziale pubblica e locale e piani di edilizia economico-popolare	RECUPERO N. 27 ALLOGGI INUTILIZZATI SITI IN VARIE VIE CITTADINE	50.100,00	284004	v
08	Assetto del territorio ed edilizia abitativa	02	Edilizia residenziale pubblica e locale e piani di edilizia economico-popolare	MANUTENZIONE ED EFFICIENTAMENTO DI N. 10 ALLOGGI INUTILIZZATI SITI NEL COMUNE DI BRESCIA-SECONDO STRALCIO	149.600,00	284005	v
08	Assetto del territorio ed edilizia abitativa	02	Edilizia residenziale pubblica e locale e piani di edilizia economico-popolare	MANUTENZIONE ED EFFICIENTAMENTO DI N. 10 ALLOGGI INUTILIZZATI SITI NEL COMUNE DI BRESCIA-SECONDO STRALCIO	10.400,00	284005	v
08	Assetto del territorio ed edilizia abitativa	02	Edilizia residenziale pubblica e locale e piani di edilizia economico-popolare	CDQ - RECUPERO IMMOBILE VIA VERZIANO 108	410.000,00	290017	v
08	Assetto del territorio ed edilizia abitativa	02	Edilizia residenziale pubblica e locale e piani di edilizia economico-popolare	ADEGUAMENTO DISPOSITIVI ANTINCENDIO TORRE CIMABUE	200.000,00	290028	v

MISSIONE	DESCRIZIONE MISSIONE	PROGRAMMA	DESCRIZIONE PROGRAMMA	OGGETTO	PREVISIONE	CODICE	ENTRATA VINCOLATA	
							SI	NO
08	Assetto del territorio ed edilizia abitativa	02	Edilizia residenziale pubblica e locale e piani di edilizia economico-popolare	FORNITURA E POSA CONDIZIONATORI	5.000,00	290041		v
09	Sviluppo sostenibile e tutela del territorio e dell'ambiente	01	Difesa del suolo	OPERE DI COMPETENZA COMUNALE RELATIVE AL RETICOLO IDRICO MINORE	100.000,00	258084		v
09	Sviluppo sostenibile e tutela del territorio e dell'ambiente	01	Difesa del suolo	OPERE DI REGIMAZIONE IDRAULICA DEI TORRENTI MONTE MADDALENA	690.000,00	258085		v
09	Sviluppo sostenibile e tutela del territorio e dell'ambiente	01	Difesa del suolo	OPERE ED INTERVENTI DI DIFESA IDROGEOLOGICA	200.000,00	258091		v
09	Sviluppo sostenibile e tutela del territorio e dell'ambiente	02	Tutela, valorizzazione e recupero ambientale	ACQUISTO DI PANCHINE, ARREDI ED ATTREZZATURE LUDICHE PER I PARCHI	100.000,00	176505		v
09	Sviluppo sostenibile e tutela del territorio e dell'ambiente	02	Tutela, valorizzazione e recupero ambientale	MANUTENZIONE STRAORDINARIA E RIFACIMENTO PARCHI E GIARDINI	100.000,00	176900		v



MISSIONE	DESCRIZIONE MISSIONE	PROGRAMMA	DESCRIZIONE PROGRAMMA	OGGETTO	PREVISIONE	CODICE	ENTRATA VINCOLATA SI NO
09	Sviluppo sostenibile e tutela del territorio e dell'ambiente	02	Tutela, valorizzazione e recupero ambientale	MANUTENZIONE STRAORDINARIA E RIFACIMENTO VIALI ALBERATI CITTADINI	200.000,00	176950	√
09	Sviluppo sostenibile e tutela del territorio e dell'ambiente	02	Tutela, valorizzazione e recupero ambientale	MESSA IN SICUREZZA E BONIFICA AREE PUBBLICHE INQUINATE	1.000.000,00	177105	√
09	Sviluppo sostenibile e tutela del territorio e dell'ambiente	02	Tutela, valorizzazione e recupero ambientale	SISTEMAZIONE AREE DISMESSE DI CAVE.	1.010.000,00	254016	√
09	Sviluppo sostenibile e tutela del territorio e dell'ambiente	02	Tutela, valorizzazione e recupero ambientale	SISTEMAZIONE AREE DISMESSE DI CAVE.	40.000,00	254016	√
09	Sviluppo sostenibile e tutela del territorio e dell'ambiente	02	Tutela, valorizzazione e recupero ambientale	INCARICHI PROFESSIONALI PER AREE DISMESSE DI CAVE	50.000,00	254025	√
09	Sviluppo sostenibile e tutela del territorio e dell'ambiente	02	Tutela, valorizzazione e recupero ambientale	REALIZZAZIONE PISTA CICLABILE BUFFALORA - VIA BROCCCHI	150.000,00	254028	√

MISSIONE	DESCRIZIONE MISSIONE	PROGRAMMA	DESCRIZIONE PROGRAMMA	OGGETTO	PREVISIONE	CODICE	ENTRATA VINCOLATA SI NO
09	Sviluppo sostenibile e tutela del territorio e dell'ambiente	02	Tutela, valorizzazione e recupero ambientale	REALIZZAZIONE SOTTOPASSO CICLOPEDONALE VIA SAN POLO	500.000,00	254029	v
09	Sviluppo sostenibile e tutela del territorio e dell'ambiente	02	Tutela, valorizzazione e recupero ambientale	ACQUISTO E MANUTENZIONE STRAORDINARIA DI WC AUTOMATIZZATI	30.000,00	258081	v
09	Sviluppo sostenibile e tutela del territorio e dell'ambiente	02	Tutela, valorizzazione e recupero ambientale	INTERVENTI IN VIA SOSTITUTIVA DI MESSA IN SICUREZZA, PREVENZIONE E BONIFICA	1.200.000,00	286010	v
09	Sviluppo sostenibile e tutela del territorio e dell'ambiente	02	Tutela, valorizzazione e recupero ambientale	INTERVENTI FORESTALI A RILEVANZA ECOLOGICA	40.000,00	580049	v
10	Trasporti e diritto alla mobilità	02	Trasporto pubblico locale	INCARICHI PER STUDI FATTIBILITA' PIANO URBANO MOBILITA' SOSTENIBILE	474.000,00	420009	v
10	Trasporti e diritto alla mobilità	02	Trasporto pubblico locale	CONTRIBUTI PER LA REALIZZAZIONE SISTEMA DI BIGLIETTAZIONE ELETTRONICA DA PARTE DELLE AZIENDE TPL	4.370.400,00	420010	v
10	Trasporti e diritto alla mobilità	05	Viabilità e infrastrutture stradali	INTERVENTI DI MIGLIORAMENTO ED INTEGRAZIONE DELLA SEGNALETICA STRADALE VERTICALE ED ORIZZONTALE.	20.000,00	166300	v

MISSIONE	DESCRIZIONE MISSIONE	PROGRAMMA	DESCRIZIONE PROGRAMMA	OGGETTO	PREVISIONE	CODICE	ENTRATA VINCOLATA	
							SI	NO
10	Trasporti e diritto alla mobilità	05	Viabilità e infrastrutture stradali	CONTRIBUTI PER INVESTIMENTI A FAVORE DI BRESCIA MOBILITA' SPA	210.000,00	242020	✓	
10	Trasporti e diritto alla mobilità	05	Viabilità e infrastrutture stradali	INTERVENTI RELATIVI ALLE PISTE CICLABILI	30.000,00	242024	✓	
10	Trasporti e diritto alla mobilità	05	Viabilità e infrastrutture stradali	INTERVENTI RELATIVI ALLE PISTE CICLABILI	500.000,00	242024		✓
10	Trasporti e diritto alla mobilità	05	Viabilità e infrastrutture stradali	MANUTENZIONE STRAORDINARIA GUARDRAIL	200.000,00	249056	✓	
10	Trasporti e diritto alla mobilità	05	Viabilità e infrastrutture stradali	MANUTENZIONE STRAORDINARIA GUARDRAIL	300.000,00	249056		✓
10	Trasporti e diritto alla mobilità	05	Viabilità e infrastrutture stradali	MANUTENZIONE STRAORDINARIA DEL PONTE DI VIA CAPRETTI	150.000,00	249063		✓
10	Trasporti e diritto alla mobilità	05	Viabilità e infrastrutture stradali	MANUTENZIONE DELLE PARTI SUPERFICIALI DEI PONTI IN VARIE VIE DELLA CITTA'	300.000,00	249064		✓
10	Trasporti e diritto alla mobilità	05	Viabilità e infrastrutture stradali	MANUTENZIONE STRAORDINARIA ARGINI STRADALI E BARRIERE DI PROTEZIONE	200.000,00	249066		✓
10	Trasporti e diritto alla mobilità	05	Viabilità e infrastrutture stradali	CONTRIBUTO PER POTENZIAMENTO VIDEOSORVEGLIANZA PER CONTROLLO DEL TRAFFICO	40.000,00	253013		✓

MISSIONE	DESCRIZIONE MISSIONE	PROGRAMMA	DESCRIZIONE PROGRAMMA	OGGETTO	PREVISIONE	CODICE	ENTRATA VINCOLATA	
							SI	NO
10	Trasporti e diritto alla mobilità	05	Viabilità e infrastrutture stradali	MANUTENZIONE STRAORDINARIA DELLE PAVIMENTAZIONI BITUMATE DEI MARCIAPIEDI	350.000,00	258010		✓
10	Trasporti e diritto alla mobilità	05	Viabilità e infrastrutture stradali	MANUTENZIONE STRAORDINARIA DELLE PAVIMENTAZIONI STRADALI	2.250.000,00	258011		✓
10	Trasporti e diritto alla mobilità	05	Viabilità e infrastrutture stradali	CONTRIBUTO AGLI INVESTIMENTI PER REALIZZAZIONE IMPIANTI DI ILLUMINAZIONE PUBBLICA	250.000,00	258030		✓
10	Trasporti e diritto alla mobilità	05	Viabilità e infrastrutture stradali	CONTRIBUTO PER ADEGUAMENTO SOTTOSERVIZI PER OPERE SU STRADE COMUNALI.	75.000,00	258039		✓
10	Trasporti e diritto alla mobilità	05	Viabilità e infrastrutture stradali	REALIZZAZIONE ZONA 30 E INTERVENTI PER IL MIGLIORAMENTO DELLA SICUREZZA STRADALE	200.000,00	420005	✓	
10	Trasporti e diritto alla mobilità	05	Viabilità e infrastrutture stradali	REALIZZAZIONE ZONA 30 E INTERVENTI PER IL MIGLIORAMENTO DELLA SICUREZZA STRADALE	30.000,00	420005	✓	
10	Trasporti e diritto alla mobilità	05	Viabilità e infrastrutture stradali	REALIZZAZIONE ZONA 30 E INTERVENTI PER IL MIGLIORAMENTO DELLA SICUREZZA STRADALE	300.000,00	420005		✓
10	Trasporti e diritto alla mobilità	05	Viabilità e infrastrutture stradali	MESSA IN SICUREZZA ED ELIMINAZIONE BARRIERE ARCHITETTONICHE PERCORSI PEDONALI E FERMAE TPL	500.000,00	420006		✓

<b>MISSIONE</b>	<b>DESCRIZIONE MISSIONE</b>	<b>PROGRAMMA</b>	<b>DESCRIZIONE PROGRAMMA</b>	<b>OGGETTO</b>	<b>PREVISIONE</b>	<b>CODICE</b>	<b>ENTRATA VINCOLATA SI NO</b>
10	Trasporti e diritto alla mobilità	05	Viabilità e infrastrutture stradali	INCARICHI PROFESSIONALI PER SOTTOPASSO VIA ROSE	300.000,00	420017	v
10	Trasporti e diritto alla mobilità	05	Viabilità e infrastrutture stradali	SISTEMAZIONE FUNZIONALE LOCALI VIA MARCONI	40.000,00	420025	v
10	Trasporti e diritto alla mobilità	05	Viabilità e infrastrutture stradali	INCARICHI PROFESSIONALI ESTERNI-MANUTENZIONE STRADE.	105.000,00	580001	v
10	Trasporti e diritto alla mobilità	05	Viabilità e infrastrutture stradali	INCARICO PROFESSIONALE PER MANUTENZIONE STRAORDINARIA DELLA COPERTURA DEL TORRENTE GARZA.	100.000,00	580004	v
10	Trasporti e diritto alla mobilità	05	Viabilità e infrastrutture stradali	OPERE DI COMPETENZA COMUNALE RELATIVE ALLA FOGNATURA BIANCA.	200.000,00	580005	v
10	Trasporti e diritto alla mobilità	05	Viabilità e infrastrutture stradali	MANUTENZIONE STRAORDINARIA DELLA COPERTURA DEL TORRENTE GARZA.	1.800.000,00	580015	v
10	Trasporti e diritto alla mobilità	05	Viabilità e infrastrutture stradali	CONTRIBUTI PER ADEGUAMENTO SOTTOSERVIZI PER MANUTENZIONE STRAORDINARIA COPERTURA CARRABILE DEL TORRENTE GARZA VIA TARTAGLIA VIA UGONI	300.000,00	580048	v
10	Trasporti e diritto alla mobilità	05	Viabilità e infrastrutture stradali	ADEGUAMENTO PROGRAMMA GESTIONE CANTIERI	25.000,00	580050	v

MISSIONE	DESCRIZIONE MISSIONE	PROGRAMMA	DESCRIZIONE PROGRAMMA	OGGETTO	PREVISIONE	CODICE	ENTRATA VINCOLATA	
							SI	NO
12	Diritti sociali, politiche sociali e famiglia	01	Interventi per l'infanzia e i minori e per asili nido	ACQUISTO ARREDI PER IL REINTEGRO DOTAZIONE ASILI NIDO	20.000,00	17900	✓	
12	Diritti sociali, politiche sociali e famiglia	01	Interventi per l'infanzia e i minori e per asili nido	MANUTENZIONE STRAORDINARIA EDIFICI ASILI NIDO.	200.000,00	234024		✓
12	Diritti sociali, politiche sociali e famiglia	01	Interventi per l'infanzia e i minori e per asili nido	ADEGUAMENTO STRUTTURALE ASILI NIDO (ANTISISMICO)	700.000,00	234052		✓
12	Diritti sociali, politiche sociali e famiglia	01	Interventi per l'infanzia e i minori e per asili nido	INCARICHI PROFESSIONALI PER ADEGUAMENTO SISMICO ASILI NIDO	155.000,00	281002		✓
12	Diritti sociali, politiche sociali e famiglia	01	Interventi per l'infanzia e i minori e per asili nido	SOSTITUZIONE ATTREZZATURE LUDICHE DELLE ARRE VERDI NELLE SCUOLE DELL'INFANZIA NIDI	30.000,00	281004	✓	
12	Diritti sociali, politiche sociali e famiglia	04	Interventi per soggetti a rischio di esclusione sociale	ADEGUAMENTO SEDI SERVIZI SOCIALI TERRITORIALI (CENTRI APERTI, CENTRI DIURNI, PUNTI FAMIGLIA)	100.000,00	234082		✓
12	Diritti sociali, politiche sociali e famiglia	04	Interventi per soggetti a rischio di esclusione sociale	ACQUISTO MOBILIE ATTREZZATURE (INCLUSI AUSILI PER LA SICUREZZA) PER GLI UFFICI DEI DIVERSI SERVIZI DEL SETTORE E DEI CENTRI SOCIALI TERRITORIALI	10.000,00	234085		✓
12	Diritti sociali, politiche sociali e famiglia	04	Interventi per soggetti a rischio di esclusione sociale	ACQUISTO ATTREZZATURE PER GLI UFFICI DEI SERVIZI DEL SETTORE E DEI CENTRI SOCIALI TERRITORIALI	10.000,00	234086		✓

MISSIONE	DESCRIZIONE MISSIONE	PROGRAMMA	DESCRIZIONE PROGRAMMA	OGGETTO	PREVISIONE	CODICE	ENTRATA VINCOLATA	
							SI	NO
12	Diritti sociali, politiche sociali e famiglia	04	Interventi per soggetti a rischio di esclusione sociale	ACQUISTO SOFTWARE PER GLI UFFICI DEI SERVIZI DEL SETTORE E DEI CENTRI SOCIALI TERRITORIALI	50.000,00	234087	√	
12	Diritti sociali, politiche sociali e famiglia	04	Interventi per soggetti a rischio di esclusione sociale	REALIZZAZIONE IMPIANTI DI CONDIZIONAMENTO PER I SERVIZI SOCIALI TERRITORIALI	70.000,00	234088		√
12	Diritti sociali, politiche sociali e famiglia	04	Interventi per soggetti a rischio di esclusione sociale	ACQUISTO DI BENI MOBILI VARI PER IL REINTEGRO DELLA DOTAZIONE DI CENTRI APERTI, CENTRI DIURNI, COMUNITA' E ALTRI SERVIZI DEL TERRITORIO PER PERSONE A RISCHIO DI ESCLUSIONE	10.000,00	234090		√
12	Diritti sociali, politiche sociali e famiglia	04	Interventi per soggetti a rischio di esclusione sociale	RIQUALIFICAZIONE E RISTRUTTURAZIONE CENTRO CORRIDONI	350.000,00	263068	√	
12	Diritti sociali, politiche sociali e famiglia	04	Interventi per soggetti a rischio di esclusione sociale	RIQUALIFICAZIONE E RISTRUTTURAZIONE CENTRO CORRIDONI	350.000,00	263068		√
12	Diritti sociali, politiche sociali e famiglia	05	Interventi per le famiglie	MANUTENZIONE STRAORDINARIA EDIFICI A DESTINAZIONE SOCIALE.	200.000,00	234023		√
12	Diritti sociali, politiche sociali e famiglia	05	Interventi per le famiglie	ADEGUAMENTI AI PIANI DI VALUTAZIONE RISCHI EDIFICI A DESTINAZIONE SOCIALE.	100.000,00	234025		√

MISSIONE	DESCRIZIONE MISSIONE	PROGRAMMA	DESCRIZIONE PROGRAMMA	OGGETTO	PREVISIONE	CODICE	ENTRATA VINCOLATA SI NO
12	Diritti sociali, politiche sociali e famiglia	09	Servizio necroscopico e cimiteriale	MANUTENZIONE STRAORDINARIA PER ADEGUAMENTO IMPIANTI ELETTRICI, TECNOLOGICHE E STRUTTURE EDILIZIE DEI CIMITERI CITTADINI.	200.000,00	243028	v
20	Fondi e accantonamenti	02	Fondo crediti di dubbia esigibilità	FONDO CREDITI DUBBIA ESIGIBILITA' C/CAPITALE	64.731,00	028201	v

**TOTALE TITOLO 2** 66.018.001,00



**ELENCO NUOVI INVESTIMENTI PREVISTI SULLA COMPETENZA 2021**

**TITOLO 2 - SPESE IN CONTO CAPITALE**

<b>MISSIONE</b>	<b>DESCRIZIONE MISSIONE</b>	<b>PROGRAMMA</b>	<b>DESCRIZIONE PROGRAMMA</b>	<b>OGGETTO</b>	<b>PREVISIONE</b>	<b>CODICE</b>	<b>ENTRATA VINCOLATA SI NO</b>
01	Servizi istituzionali e generali e di gestione	05	Gestione dei beni demaniali e patrimoniali	MANUTENZIONE STRAORDINARIA SU IMMOBILI COMUNALI INSERITI IN CONTESTI CONDOMINIALI CON AMMINISTRATORE	125.000,00	270001	✓
01	Servizi istituzionali e generali e di gestione	05	Gestione dei beni demaniali e patrimoniali	ACQUISIZIONE AREE	10.000,00	270006	✓
01	Servizi istituzionali e generali e di gestione	05	Gestione dei beni demaniali e patrimoniali	MANUTENZIONE STRAORDINARIA A GIRO CON SCOMPUTO CANONE SU CAP ENTRATA PER IMMOBILI COMUNALI	600.000,00	270008	✓
01	Servizi istituzionali e generali e di gestione	06	Ufficio tecnico	MANUTENZIONE STRAORDINARIA DEGLI EDIFICI PUBBLICI	850.000,00	134915	✓
01	Servizi istituzionali e generali e di gestione	06	Ufficio tecnico	INCARICHI PROFESSIONALI ESTERNI PER REALIZZAZIONE OPERE PUBBLICHE - SETTORE MANUTENZIONE EDIFICI PUBBLICI	50.000,00	136020	✓
01	Servizi istituzionali e generali e di gestione	06	Ufficio tecnico	INTERVENTI DI ADEGUAMENTO DEGLI EDIFICI PUBBLICI ALLA NORMATIVA ANTINCENDIO	700.000,00	257060	✓

MISSIONE	DESCRIZIONE MISSIONE	PROGRAMMA	DESCRIZIONE PROGRAMMA	OGGETTO	PREVISIONE	CODICE	ENTRATA VINCOLATA SI NO
01	Servizi istituzionali e generali e di gestione	06	Ufficio tecnico	INCARICHI PER ADEGUAMENTO STRUTTURALE, STATICO E SISMICO DEGLI EDIFICI PUBBLICI	300.000,00	257061	✓
01	Servizi istituzionali e generali e di gestione	07	Elezioni e consultazioni popolari - Anagrafe e stato civile	ADEGUAMENTO DEGLI IMPIANTI ELETTRICI DI PALAZZO DEL BROLETTO SEDE DELL'ANAGRAFE	100.000,00	136910	✓
01	Servizi istituzionali e generali e di gestione	07	Elezioni e consultazioni popolari - Anagrafe e stato civile	RIQUALIFICAZIONE E RESTAURO SERRAMENTI E SCALONE DI ACCESSO PALAZZO BROLETTO	300.000,00	219013	✓
01	Servizi istituzionali e generali e di gestione	07	Elezioni e consultazioni popolari - Anagrafe e stato civile	INCARICHI PROFESSIONALI PER INTERV. RIQUALIF. E RESTAURO SERRAMENTI E SCALONE ACCESSO PER ADEGUAM. ALLA NORMAT. DI SICUREZZA PALAZZO BROLETTO	60.000,00	219016	✓
03	Ordine pubblico e sicurezza	01	Polizia locale e amministrativa	RINNOVO PARCO AUTO-MOTOVEICOLI PER POLIZIA MUNICIPALE	360.000,00	141700	✓
03	Ordine pubblico e sicurezza	01	Polizia locale e amministrativa	ACQUISIZIONE DI ATTREZZATUR PER IL COMANDO POLIZIA	50.000,00	142100	✓
03	Ordine pubblico e sicurezza	01	Polizia locale e amministrativa	ACQUISTO DI STRUMENTI TECNICI ED APPARECCHIATURE SPECIFICHE PER POLIZIA MUNICIPALE	150.000,00	142200	✓
03	Ordine pubblico e sicurezza	01	Polizia locale e amministrativa	INSTALLAZIONE SISTEMI DI VIDEOSORVEGLIANZA E SICUREZZA	12.000,00	222034	✓

MISSIONE	DESCRIZIONE MISSIONE	PROGRAMMA	DESCRIZIONE PROGRAMMA	OGGETTO	PREVISIONE	CODICE	ENTRATA VINCOLATA SI NO
04	Istruzione e diritto allo studio	01	Istruzione prescolastica	MANUTENZIONE STRAORDINARIA EDIFICI SCUOLE DELL'INFANZIA	350.000,00	145000	✓
04	Istruzione e diritto allo studio	01	Istruzione prescolastica	ACQUISTO ARREDI DIVERSI PER SCUOLE DELL'INFANZIA	20.000,00	145403	✓
04	Istruzione e diritto allo studio	01	Istruzione prescolastica	INCARICHI PROFESSIONALI ESTERNI PER REALIZZAZIONE INTERVENTI PRESSO LE SCUOLE DELL'INFANZIA	60.000,00	223042	✓
04	Istruzione e diritto allo studio	02	Altri ordini di istruzione non universitaria	MANUTENZIONE STRAORDINARIA EDIFICI SCUOLE ELEMENTARI	400.000,00	146200	✓
04	Istruzione e diritto allo studio	02	Altri ordini di istruzione non universitaria	ACQUISTO ATTREZZATURE PER LE SCUOLE ELEMENTARI - ADEGUAMENTO AL D.LGS. 626/94	5.000,00	146805	✓
04	Istruzione e diritto allo studio	02	Altri ordini di istruzione non universitaria	MANUTENZIONE STRAORDINARIA SCUOLE SECONDARIE DI PRIMO GRADO	500.000,00	147400	✓
04	Istruzione e diritto allo studio	02	Altri ordini di istruzione non universitaria	ACQUISTO DI BENI MOBILI DIVERSI - SCUOLE MEDIE	5.000,00	148005	✓
04	Istruzione e diritto allo studio	02	Altri ordini di istruzione non universitaria	INCARICHI PROFESSIONALI ESTERNI PER PERIZIE SPECIALISTICHE SCUOLE PRIMARIE	80.000,00	223096	✓
04	Istruzione e diritto allo studio	02	Altri ordini di istruzione non universitaria	INCARICHI PROFESSIONALI PER ADEGUAMENTO SISMICO SCUOLE PRIMARIE	650.000,00	223097	✓

MISSIONE	DESCRIZIONE MISSIONE	PROGRAMMA	DESCRIZIONE PROGRAMMA	OGGETTO	PREVISIONE	CODICE	ENTRATA VINCOLATA SI NO
04	Istruzione e diritto allo studio	02	Altri ordini di istruzione non universitaria	INCARICHI PROFESSIONALI ESTERNI PER PERIZIE SPECIALISTICHE SCUOLE SECONDARIE DI PRIMO GRADO	80.000,00	223098	✓
04	Istruzione e diritto allo studio	02	Altri ordini di istruzione non universitaria	ABBATTIMENTO BARRIERE ARCHITETTONICHE SCUOLE PRIMARIE	300.000,00	230063	✓
04	Istruzione e diritto allo studio	02	Altri ordini di istruzione non universitaria	ADEGUAMENTO SISMICO SCUOLE PRIMARIE	5.900.000,00	230067	✓
04	Istruzione e diritto allo studio	02	Altri ordini di istruzione non universitaria	ADEGUAMENTO SISMICO SCUOLE SECONDARIE DI PRIMO GRADO	2.450.000,00	230068	✓
04	Istruzione e diritto allo studio	06	Servizi ausiliari all'istruzione	ACQUISTO ATTREZZATURE VARIE - ASSISTENZA SCOLASTICA	10.000,00	150051	✓
05	Tutela e valorizzazione dei beni e attività culturali	01	Valorizzazione dei beni di interesse storico	RESTAURO MURA STORICHE CITTADINE	260.000,00	277003	✓
05	Tutela e valorizzazione dei beni e attività culturali	01	Valorizzazione dei beni di interesse storico	MANUTENZIONE STRAORDINARIA FONTANE MONUMENTALI CITTADINE.	50.000,00	277005	✓
05	Tutela e valorizzazione dei beni e attività culturali	01	Valorizzazione dei beni di interesse storico	INCARICHI PROFESSIONALI ESTERNI - SETTORE EDILIZIA MONUMENTALE.	40.000,00	277006	✓

MISSIONE	DESCRIZIONE MISSIONE	PROGRAMMA	DESCRIZIONE PROGRAMMA	OGGETTO	PREVISIONE	CODICE	ENTRATA VINCOLATA SI NO
05	Tutela e valorizzazione dei beni e attività culturali	01	Valorizzazione dei beni di interesse storico	MANUTENZIONE STRAORDINARIA IMMOBILI MONUMENTALI	400.000,00	277044	✓
05	Tutela e valorizzazione dei beni e attività culturali	01	Valorizzazione dei beni di interesse storico	MANUTENZIONE STRAORDINARIA PALAZZO LOGGIA	350.000,00	277070	✓
05	Tutela e valorizzazione dei beni e attività culturali	01	Valorizzazione dei beni di interesse storico	INCARICHI PROFESSIONALI PER MANUTENZIONE STRAORDINARIA PALAZZO LOGGIA	30.000,00	277072	✓
05	Tutela e valorizzazione dei beni e attività culturali	02	Attività culturali e interventi diversi nel settore culturale	INTERVENTI DI RIQUALIFICAZIONE, VALORIZZAZIONE E RESTAURO IMMOBILI MUSELAI	250.000,00	151325	✓
05	Tutela e valorizzazione dei beni e attività culturali	02	Attività culturali e interventi diversi nel settore culturale	ACQUISTO ATTREZZATURE ED ARREDO PER MUSEO DI SCIENZE	20.000,00	225010	✓
05	Tutela e valorizzazione dei beni e attività culturali	02	Attività culturali e interventi diversi nel settore culturale	INTEVENTO DI CONSOLIDAMENTO E RESTAURO DEL MANTO DI COPERTURA DELO COMPLESSO MUSEALE DI SANTA GIULIA	250.000,00	225068	✓

MISSIONE	DESCRIZIONE MISSIONE	PROGRAMMA	DESCRIZIONE PROGRAMMA	OGGETTO	PREVISIONE	CODICE	ENTRATA VINCOLATA SI NO
05	Tutela e valorizzazione dei beni e attività culturali	02	Attività culturali e interventi diversi nel settore culturale	INTERVENTI DI MANUTENZIONE STRAORDINARIA SALA SS. FILIPPO E GIACOMO(sede CARMÉ)	550.000,00	244028	✓
05	Tutela e valorizzazione dei beni e attività culturali	02	Attività culturali e interventi diversi nel settore culturale	REIMPIEGO CONTRIBUTO REGIONALE PER INTERVENTI DI MANUTENZIONE STRAORDINARIA SEDE PALAZZO MARTINENGO COLLEONI	40.000,00	244029	✓
05	Tutela e valorizzazione dei beni e attività culturali	02	Attività culturali e interventi diversi nel settore culturale	INCARICHI PROFESSIONALI PER INTERVENTI DI CONSOLIDAMENTO E RESTAURO DEL MANTO DI COPERTURA COMPLESSO MUSEALE S.GIULIA	20.000,00	250033	✓
05	Tutela e valorizzazione dei beni e attività culturali	02	Attività culturali e interventi diversi nel settore culturale	INCARICHI PROFESSIONALI PER INTERVENTI DI RIQUALIFICAZIONE, VALORIZZAZIONE E RESTAURO IMMOBILI MUSEALI	20.000,00	250038	✓
06	Politiche giovanili, sport e tempo libero	01	Sport e tempo libero	CONTRIBUTI PER IMPIANTI SPORTIVI NON COMUNALI	50.000,00	265025	✓
08	Assetto del territorio ed edilizia abitativa	01	Urbanistica e assetto del territorio	FONDO PER LA REALIZZAZIONE DI EDIFICI DI CULTO E DI ATTREZZATURE DESTINATE A SERVIZI RELIGIOSI (L.R. 9.5.1992 N. 20)	400.000,00	170810	✓
08	Assetto del territorio ed edilizia abitativa	01	Urbanistica e assetto del territorio	OPERE DI URBANIZZAZIONE A SCOMPUTO	15.315.000,00	232006	✓

MISSIONE	DESCRIZIONE MISSIONE	PROGRAMMA	DESCRIZIONE PROGRAMMA	OGGETTO	PREVISIONE	CODICE	ENTRATA VINCOLATA SI NO
08	Assetto del territorio ed edilizia abitativa	01	Urbanistica e assetto del territorio	INTERVENTI AGROAMBIENTALI SU AREE DI MITIGAZIONE INDIVIDUATE DAL PGT	100.000,00	232010	✓
08	Assetto del territorio ed edilizia abitativa	01	Urbanistica e assetto del territorio	INCARICHI PROFESSIONALI SETTORE URBANISTICA	30.000,00	320023	✓
08	Assetto del territorio ed edilizia abitativa	01	Urbanistica e assetto del territorio	ACQUISIZIONE AREE NELL'AMBITO DELLE CONVENZIONI URBANISTICHE	50.000,00	890003	✓
08	Assetto del territorio ed edilizia abitativa	02	Edilizia residenziale pubblica e locale e piani di edilizia economico-popolare	MANUTENZIONE STRAORDINARIA DI ALLOGGI SFITTI DI ERP, VIA TIEPOLO 11/13 E VIA LONATI N. 13/14	150.000,00	263055	✓
08	Assetto del territorio ed edilizia abitativa	02	Edilizia residenziale pubblica e locale e piani di edilizia economico-popolare	REALIZZAZIONE PARCHEGGI CON REIMPIEGO PROVENTI DI CUI ALLA L.R. 20/2005.	20.000,00	264001	✓
08	Assetto del territorio ed edilizia abitativa	02	Edilizia residenziale pubblica e locale e piani di edilizia economico-popolare	INTERVENTO DI RECUPERO E TRASFORMAZIONE IMMOBILE VIA CARPACCIO N. 23	250.000,00	290032	✓

MISSIONE	DESCRIZIONE MISSIONE	PROGRAMMA	DESCRIZIONE PROGRAMMA	OGGETTO	PREVISIONE	CODICE	ENTRATA VINCOLATA SI NO
08	Assetto del territorio ed edilizia abitativa	02	Edilizia residenziale pubblica e locale e piani di edilizia economico-popolare	INTERVENTI DI RECUPERO E TRASFORMAZIONE ALLOGGI IN VIA TARTINIE VIA PIRANO	510.000,00	290035	v
08	Assetto del territorio ed edilizia abitativa	02	Edilizia residenziale pubblica e locale e piani di edilizia economico-popolare	RISTRUTTURAZIONE FABBRICATO VICOLO NOTTOLE 3-CSO MARTIRI DELLA LIBERTA'	420.000,00	290036	v
08	Assetto del territorio ed edilizia abitativa	02	Edilizia residenziale pubblica e locale e piani di edilizia economico-popolare	INTERVENTO DI RECUPERO E TRASFORMAZIONE IMMOBILE IN VIA ARICI	420.000,00	290038	v
08	Assetto del territorio ed edilizia abitativa	02	Edilizia residenziale pubblica e locale e piani di edilizia economico-popolare	MANUTENZIONE STRAORDINARIA IMMOBILE ERP VIA TAMBURINI	650.000,00	290042	v
08	Assetto del territorio ed edilizia abitativa	02	Edilizia residenziale pubblica e locale e piani di edilizia economico-popolare	RIFACIMENTO CAPPOTTO ESTERNO IMMOBILI ERP SITI NEL QUARTIERE ABBA	525.000,00	290043	v



MISSIONE	DESCRIZIONE MISSIONE	PROGRAMMA	DESCRIZIONE PROGRAMMA	OGGETTO	PREVISIONE	CODICE	ENTRATA VINCOLATA SI NO
08	Assetto del territorio ed edilizia abitativa	02	Edilizia residenziale pubblica e locale e piani di edilizia economico-popolare	MANUTENZIONE STRAORDINARIA IMMOBILI ERP VIA CALATAFIMI	320.000,00	290044	v
08	Assetto del territorio ed edilizia abitativa	02	Edilizia residenziale pubblica e locale e piani di edilizia economico-popolare	RIFACIMENTO COPERTURE E FACCIATE IMMOBILI ERP	980.000,00	290045	v
08	Assetto del territorio ed edilizia abitativa	02	Edilizia residenziale pubblica e locale e piani di edilizia economico-popolare	MANUTENZIONE STRAORDINARIA PONTI E RAMPE PEDONALI PIANO DI ZONA A/9 SAN POLO	500.000,00	290046	v
08	Assetto del territorio ed edilizia abitativa	02	Edilizia residenziale pubblica e locale e piani di edilizia economico-popolare	RIFACIMENTO CAPPOTTO ESTERNO E COPERTURA IMMOBILE VIA BROZZONI	250.000,00	290048	v
09	Sviluppo sostenibile e tutela del territorio e dell'ambiente	01	Difesa del suolo	OPERE DI COMPETENZA COMUNALE RELATIVE AL RETICOLO IDRICO MINORE	200.000,00	258084	v

<b>MISSIONE</b>	<b>DESCRIZIONE MISSIONE</b>	<b>PROGRAMMA</b>	<b>DESCRIZIONE PROGRAMMA</b>	<b>OGGETTO</b>	<b>PREVISIONE</b>	<b>CODICE</b>	<b>ENTRATA VINCOLATA SI NO</b>
09	Sviluppo sostenibile e tutela del territorio e dell'ambiente	01	Difesa del suolo	OPERE DI REGIMAZIONE IDRAULICA DEI TORRENTI MONTE MADDALENA	1.700.000,00	258085	✓
09	Sviluppo sostenibile e tutela del territorio e dell'ambiente	01	Difesa del suolo	OPERE ED INTERVENTI DI DIFESA IDROGEOLOGICA	200.000,00	258091	✓
09	Sviluppo sostenibile e tutela del territorio e dell'ambiente	02	Tutela, valorizzazione e recupero ambientale	MANUTENZIONE STRAORDINARIA E RIFACIMENTO PARCHI E GIARDINI	100.000,00	176900	✓
09	Sviluppo sostenibile e tutela del territorio e dell'ambiente	02	Tutela, valorizzazione e recupero ambientale	MANUTENZIONE STRAORDINARIA E RIFACIMENTO VIALI ALBERATI CITTADINI	200.000,00	176950	✓
09	Sviluppo sostenibile e tutela del territorio e dell'ambiente	02	Tutela, valorizzazione e recupero ambientale	MESSA IN SICUREZZA E BONIFICA AREE PUBBLICHE INQUINATE	1.000.000,00	177105	✓
09	Sviluppo sostenibile e tutela del territorio e dell'ambiente	02	Tutela, valorizzazione e recupero ambientale	SISTEMAZIONE AREE DISMESSE DI CAVE.	110.000,00	254016	✓

<b>MISSIONE</b>	<b>DESCRIZIONE MISSIONE</b>	<b>PROGRAMMA</b>	<b>DESCRIZIONE PROGRAMMA</b>	<b>OGGETTO</b>	<b>PREVISIONE</b>	<b>CODICE</b>	<b>ENTRATA VINCOLATA SI NO</b>
09	Sviluppo sostenibile e tutela del territorio e dell'ambiente	02	Tutela, valorizzazione e recupero ambientale	SISTEMAZIONE AREE DISMESSE DI CAVE.	40.000,00	254016	✓
09	Sviluppo sostenibile e tutela del territorio e dell'ambiente	02	Tutela, valorizzazione e recupero ambientale	ACQUISTO E MANUTENZIONE STRAORDINARIA DI WC AUTOMATIZZATI	10.000,00	258081	✓
09	Sviluppo sostenibile e tutela del territorio e dell'ambiente	02	Tutela, valorizzazione e recupero ambientale	INTERVENTI IN VIA SOSTITUTIVA DI MESSA IN SICUREZZA, PREVENZIONE E BONIFICA	1.200.000,00	286010	✓
10	Trasporti e diritto alla mobilità	05	Viabilità e infrastrutture stradali	INTERVENTI RELATIVI ALLE PISTE CICLABILI	500.000,00	242024	✓
10	Trasporti e diritto alla mobilità	05	Viabilità e infrastrutture stradali	MANUTENZIONE STRAORDINARIA GUARDRAIL	300.000,00	249056	✓
10	Trasporti e diritto alla mobilità	05	Viabilità e infrastrutture stradali	MANUTENZIONE DELLE PARTI SUPERFICIALI DEI PONTI IN VARIE VIE DELLA CITTA'	300.000,00	249064	✓
10	Trasporti e diritto alla mobilità	05	Viabilità e infrastrutture stradali	MANUTENZIONE STRAORDINARIA ARGINI STRADALI E BARRIERE DI PROTEZIONE	900.000,00	249066	✓
10	Trasporti e diritto alla mobilità	05	Viabilità e infrastrutture stradali	CONTRIBUTO PER POTENZIAMENTO VIDEOSORVEGLIANZA PER CONTROLLO DEL TRAFFICO	400.000,00	253013	✓

MISSIONE	DESCRIZIONE MISSIONE	PROGRAMMA	DESCRIZIONE PROGRAMMA	OGGETTO	PREVISIONE	CODICE	ENTRATA VINCOLATA SI NO
10	Trasporti e diritto alla mobilità	05	Viabilità e infrastrutture stradali	MANUTENZIONE STRAORDINARIA DELLE PAVIMENTAZIONI BITUMATE DEI MARCIAPIEDI	350.000,00	258010	✓
10	Trasporti e diritto alla mobilità	05	Viabilità e infrastrutture stradali	MANUTENZIONE STRAORDINARIA DELLE PAVIMENTAZIONI STRADALI	2.250.000,00	258011	✓
10	Trasporti e diritto alla mobilità	05	Viabilità e infrastrutture stradali	CONTRIBUTO AGLI INVESTIMENTI PER REALIZZAZIONE IMPIANTI DI ILLUMINAZIONE PUBBLICA	150.000,00	258030	✓
10	Trasporti e diritto alla mobilità	05	Viabilità e infrastrutture stradali	CONTRIBUTO PER ADEGUAMENTO SOTTOSERVIZI PER OPERE SU STRADE COMUNALI.	75.000,00	258039	✓
10	Trasporti e diritto alla mobilità	05	Viabilità e infrastrutture stradali	REALIZZAZIONE ZONA 30 E INTERVENTI PER IL MIGLIORAMENTO DELLA SICUREZZA STRADALE	30.000,00	420005	✓
10	Trasporti e diritto alla mobilità	05	Viabilità e infrastrutture stradali	REALIZZAZIONE ZONA 30 E INTERVENTI PER IL MIGLIORAMENTO DELLA SICUREZZA STRADALE	500.000,00	420005	✓
10	Trasporti e diritto alla mobilità	05	Viabilità e infrastrutture stradali	MESSA IN SICUREZZA ED ELIMINAZIONE BARRIERE ARCHITETTONICHE PERCORSI PEDONALI E FERMATE TPL	300.000,00	420006	✓
10	Trasporti e diritto alla mobilità	05	Viabilità e infrastrutture stradali	RIQUALIFICAZIONE VIA VENETO	2.000.000,00	420028	✓

<b>MISSIONE</b>	<b>DESCRIZIONE MISSIONE</b>	<b>PROGRAMMA</b>	<b>DESCRIZIONE PROGRAMMA</b>	<b>OGGETTO</b>	<b>PREVISIONE</b>	<b>CODICE</b>	<b>ENTRATA VINCOLATA</b> <b>SI</b> <b>NO</b>
10	Trasporti e diritto alla mobilità	05	Viabilità e infrastrutture stradali	INCARICHI PROFESSIONALI ESTERNI-MANUTENZIONE STRADE.	145.000,00	580001	✓
10	Trasporti e diritto alla mobilità	05	Viabilità e infrastrutture stradali	INCARICO PROFESSIONALE PER MANUTENZIONE STRAORDINARIA DELLA COPERTURA DEL TORRENTE GARZA.	100.000,00	580004	✓
10	Trasporti e diritto alla mobilità	05	Viabilità e infrastrutture stradali	OPERE DI COMPETENZA COMUNALE RELATIVE ALLA FOGNATURA BIANCA.	200.000,00	580005	✓
12	Diritti sociali, politiche sociali e famiglia	01	Interventi per l'infanzia e i minori e per asili nido	ACQUISTO ARREDI PER IL REINTEGRO DOTAZIONE ASILI NIDO	20.000,00	179900	✓
12	Diritti sociali, politiche sociali e famiglia	01	Interventi per l'infanzia e i minori e per asili nido	MANUTENZIONE STRAORDINARIA EDIFICI ASILI NIDO.	200.000,00	234024	✓
12	Diritti sociali, politiche sociali e famiglia	04	Interventi per soggetti a rischio di esclusione sociale	ADEGUAMENTO SEDI SERVIZI SOCIALI TERRITORIALI (CENTRI APERTI, CENTRI DIURNI, PUNTI FAMIGLIA)	100.000,00	234082	✓
12	Diritti sociali, politiche sociali e famiglia	04	Interventi per soggetti a rischio di esclusione sociale	ACQUISTO MOBILIE E ATTREZZATURE (INCLUSI AUSILI PER LA SICUREZZA) PER GLI UFFICI DEI DIVERSI SERVIZI DEL SETTORE E DEI CENTRI SOCIALI TERRITORIALI	10.000,00	234085	✓

MISSIONE	DESCRIZIONE MISSIONE	PROGRAMMA	DESCRIZIONE PROGRAMMA	OGGETTO	PREVISIONE	CODICE	ENTRATA VINCOLATA SI NO
12	Diritti sociali, politiche sociali e famiglia	04	Interventi per soggetti a rischio di esclusione sociale	ACQUISTO ATTREZZATURE PER GLI UFFICI DEI SERVIZI DEL SETTORE E DEI CENTRI SOCIALI TERRITORIALI	10.000,00	234086	✓
12	Diritti sociali, politiche sociali e famiglia	04	Interventi per soggetti a rischio di esclusione sociale	ACQUISTO DI BENI MOBILI VARI PER IL REINTEGRO DELLA DOTAZIONE DI CENTRI APERTI, CENTRI DIURNI, COMUNITA' E ALTRI SERVIZI DEL TERRITORIO PER PERSONE A RISCHIO DI ESCLUSIONE	10.000,00	234090	✓
12	Diritti sociali, politiche sociali e famiglia	05	Interventi per le famiglie	MANUTENZIONE STRAORDINARIA EDIFICI A DESTINAZIONE SOCIALE.	150.000,00	234023	✓
12	Diritti sociali, politiche sociali e famiglia	05	Interventi per le famiglie	ADEGUAMENTI AI PIANI DI VALUTAZIONE RISCHI EDIFICI A DESTINAZIONE SOCIALE.	100.000,00	234025	✓
12	Diritti sociali, politiche sociali e famiglia	09	Servizio necroscopico e cimiteriale	MANUTENZIONE STRAORDINARIA PER ADEGUAMENTO IMPIANTI ELETTRICI, TECNOLOGICI E STRUTTURE EDILIZIE DEI CIMITERI CITTADINI.	200.000,00	243028	✓
20	Fondi e accantonamenti	02	Fondo crediti di dubbia esigibilità	FONDO CREDITI DUBBIA ESIGIBILITA' C/CAPITALE	8.302,00	028201	✓

**TOTALE TITOLO 2**

**51.765.302,00**

**ELENCO NUOVI INVESTIMENTI PREVISTI SULLA COMPETENZA 2022**

**TITOLO 2 - SPESE IN CONTO CAPITALE**

MISSIONE	DESCRIZIONE MISSIONE	PROGRAMMA	DESCRIZIONE PROGRAMMA	OGGETTO	PREVISIONE	CODICE	ENTRATA VINCOLATA	
							SI	NO
01	Servizi istituzionali e generali e di gestione	05	Gestione dei beni demaniali e patrimoniali	ACQUISIZIONE AREE	10.000,00	270006	√	
01	Servizi istituzionali e generali e di gestione	05	Gestione dei beni demaniali e patrimoniali	MANUTENZIONE STRAORDINARIA A GIRO CON SCOMPUTO CANONE SU CAP ENTRATA PER IMMOBILI COMUNALI	600.000,00	270008	√	
01	Servizi istituzionali e generali e di gestione	06	Ufficio tecnico	MANUTENZIONE STRAORDINARIA DEGLI EDIFICI PUBBLICI	850.000,00	134915		√
01	Servizi istituzionali e generali e di gestione	06	Ufficio tecnico	INCARICHI PROFESSIONALI ESTERNI PER REALIZZAZIONE OPERE PUBBLICHE - SETTORE MANUTENZIONE EDIFICI PUBBLICI	50.000,00	136020		√
01	Servizi istituzionali e generali e di gestione	06	Ufficio tecnico	INTERVENTI DI ADEGUAMENTO STRUTTURALE, STATICO E SISMICO DEGLI EDIFICI PUBBLICI	1.000.000,00	257059		√
01	Servizi istituzionali e generali e di gestione	06	Ufficio tecnico	INTERVENTI DI ADEGUAMENTO DEGLI EDIFICI PUBBLICI ALLA NORMATIVA ANTINCENDIO	700.000,00	257060		√
04	Istruzione e diritto allo studio	01	Istruzione prescolastica	MANUTENZIONE STRAORDINARIA EDIFICI SCUOLE DELL'INFANZIA	350.000,00	145000		√

MISSIONE	DESCRIZIONE MISSIONE	PROGRAMMA	DESCRIZIONE PROGRAMMA	OGGETTO	PREVISIONE	CODICE	ENTRATA VINCOLATA	
							SI	NO
04	Istruzione e diritto allo studio	01	Istruzione prescolastica	ACQUISTO ARREDI DIVERSI PER SCUOLE DELL'INFANZIA	20.000,00	145403		v
04	Istruzione e diritto allo studio	01	Istruzione prescolastica	INCARICHI PROFESSIONALI ESTERNI PER REALIZZAZIONE INTERVENTI PRESSO LE SCUOLE DELL'INFANZIA	60.000,00	223042		v
04	Istruzione e diritto allo studio	01	Istruzione prescolastica	SOSTITUZIONE ATTREZZATURE LUDICHE DELLE AREE VERDI NELLE SCUOLE DELL'INFANZIA	20.000,00	280011		v
04	Istruzione e diritto allo studio	02	Altri ordini di istruzione non universitaria	MANUTENZIONE STRAORDINARIA EDIFICI SCUOLE ELEMENTARI	400.000,00	146200		v
04	Istruzione e diritto allo studio	02	Altri ordini di istruzione non universitaria	ACQUISTO ATTREZZATURE PER LE SCUOLE ELEMENTARI - ADEGUAMENTO AL D.LGS. 626/94	5.000,00	146805		v
04	Istruzione e diritto allo studio	02	Altri ordini di istruzione non universitaria	MANUTENZIONE STRAORDINARIA SCUOLE SECONDARIE DI PRIMO GRADO	500.000,00	147400		v
04	Istruzione e diritto allo studio	02	Altri ordini di istruzione non universitaria	ACQUISTO DI BENI MOBILI DIVERSI - SCUOLE MEDIE	5.000,00	148005		v
04	Istruzione e diritto allo studio	02	Altri ordini di istruzione non universitaria	INCARICHI PROFESSIONALI ESTERNI PER PERIZIE SPECIALISTICHE SCUOLE PRIMARIE	80.000,00	223096		v
04	Istruzione e diritto allo studio	02	Altri ordini di istruzione non universitaria	INCARICHI PROFESSIONALI PER ADEGUAMENTO SISMICO SCUOLE PRIMARIE	1.200.000,00	223097		v



MISSIONE	DESCRIZIONE MISSIONE	PROGRAMMA	DESCRIZIONE PROGRAMMA	OGGETTO	PREVISIONE	CODICE	ENTRATA VINCOLATA	
							SI	NO
04	Istruzione e diritto allo studio	02	Altri ordini di istruzione non universitaria	INCARICHI PROFESSIONALI ESTERNI PER PERIZIE SPECIALISTICHE SCUOLE SECONDARIE DI PRIMO GRADO	80.000,00	223098		v
04	Istruzione e diritto allo studio	02	Altri ordini di istruzione non universitaria	ABBATTIMENTO BARRIERE ARCHITETTONICHE SCUOLE PRIMARIE	300.000,00	230063		v
04	Istruzione e diritto allo studio	02	Altri ordini di istruzione non universitaria	ADEGUAMENTO SISMICO SCUOLE PRIMARIE	5.000.000,00	230067		v
04	Istruzione e diritto allo studio	06	Servizi ausiliari all'istruzione	ACQUISTO ATTREZZATURE VARIE - ASSISTENZA SCOLASTICA	10.000,00	150051		v
05	Tutela e valorizzazione dei beni e attività culturali	01	Valorizzazione dei beni di interesse storico	RESTAURO MURA STORICHE CITTADINE	220.000,00	277003		v
05	Tutela e valorizzazione dei beni e attività culturali	01	Valorizzazione dei beni di interesse storico	MANUTENZIONE STRAORDINARIA FONTANE MONUMENTALI CITTADINE.	50.000,00	277005		v
05	Tutela e valorizzazione dei beni e attività culturali	01	Valorizzazione dei beni di interesse storico	INCARICHI PROFESSIONALI ESTERNI - SETTORE EDILIZIA MONUMENTALE.	75.000,00	277006		v

MISSIONE	DESCRIZIONE MISSIONE	PROGRAMMA	DESCRIZIONE PROGRAMMA	OGGETTO	PREVISIONE	CODICE	ENTRATA VINCOLATA	
							SI	NO
05	Tutela e valorizzazione dei beni e attività culturali	01	Valorizzazione dei beni di interesse storico	MANUTENZIONE STRAORDINARIA IMMOBILI MONUMENTALI	425.000,00	277044		v
05	Tutela e valorizzazione dei beni e attività culturali	01	Valorizzazione dei beni di interesse storico	INCARICHI PROFESSIONALI RESTAURO MURA STORICHE	40.000,00	277081		v
05	Tutela e valorizzazione dei beni e attività culturali	02	Attività culturali e interventi diversi nel settore culturale	INTERVENTI DI RIQUALIFICAZIONE, VALORIZZAZIONE E RESTAURO IMMOBILI MUSELAI	230.000,00	151325		v
05	Tutela e valorizzazione dei beni e attività culturali	02	Attività culturali e interventi diversi nel settore culturale	ACQUISTO ATTREZZATURE ED ARREDO PER MUSEO DI SCIENZE	20.000,00	225010		v
05	Tutela e valorizzazione dei beni e attività culturali	02	Attività culturali e interventi diversi nel settore culturale	INTEVENTO DI CONSOLIDAMENTO E RESTAURO DEL MANTO DI COPERTURA DELO COMPLESSO MUSEALE DI SANTA GIULIA	500.000,00	225068		v
05	Tutela e valorizzazione dei beni e attività culturali	02	Attività culturali e interventi diversi nel settore culturale	RISTRUTTURAZIONE TEATRO SANTA CHIARA.	300.000,00	244012		v

MISSIONE	DESCRIZIONE MISSIONE	PROGRAMMA	DESCRIZIONE PROGRAMMA	OGGETTO	PREVISIONE	CODICE	ENTRATA VINCOLATA SI NO
05	Tutela e valorizzazione dei beni e attività culturali	02	Attività culturali e interventi diversi nel settore culturale	INCARICHI PROFESSIONALI PER INTERVENTI DI RIQUALIFICAZIONE E RESTAURO TEATRO S.CHIARA	30.000,00	244016	v
05	Tutela e valorizzazione dei beni e attività culturali	02	Attività culturali e interventi diversi nel settore culturale	INTERVENTI DI CONSOLIDAMENTO, RESTAURO E MESSA IN SICUREZZA SANTA GIULIA	300.000,00	250036	v
05	Tutela e valorizzazione dei beni e attività culturali	02	Attività culturali e interventi diversi nel settore culturale	INCARICHI PROFESSIONALI PER MANUTENZIONE STRAORDINARIA DELLA STRUTTURA DI ACCOGLIENZA AL PUBBLICO DEL COMPLESSO MUSEALE S. GIULIA	30.000,00	250037	v
05	Tutela e valorizzazione dei beni e attività culturali	02	Attività culturali e interventi diversi nel settore culturale	INCARICHI PROFESSIONALI PER INTERVENTI DI RIQUALIFICAZIONE, VALORIZZAZIONE E RESTAURO IMMOBILI MUSEALI	40.000,00	250038	v
06	Politiche giovanili, sport e tempo libero	01	Sport e tempo libero	CONTRIBUTI PER IMPIANTI SPORTIVI NON COMUNALI	50.000,00	265025	v
08	Assetto del territorio ed edilizia abitativa	01	Urbanistica e assetto del territorio	FONDO PER LA REALIZZAZIONE DI EDIFICI DI CULTO E DI ATTREZZATURE DESTINATE A SERVIZI RELIGIOSI (L.R. 9.5.1992 N. 20)	400.000,00	170810	v
08	Assetto del territorio ed edilizia abitativa	01	Urbanistica e assetto del territorio	OPERE DI URBANIZZAZIONE A SCOMPUTO	15.000.000,00	232006	v

MISSIONE	DESCRIZIONE MISSIONE	PROGRAMMA	DESCRIZIONE PROGRAMMA	OGGETTO	PREVISIONE	CODICE	ENTRATA VINCOLATA	
							SI	NO
08	Assetto del territorio ed edilizia abitativa	01	Urbanistica e assetto del territorio	INTERVENTI AGROAMBIENTALI SU AREE DI MITIGAZIONE INDIVIDUATE DAL PGT	100.000,00	232010		v
08	Assetto del territorio ed edilizia abitativa	01	Urbanistica e assetto del territorio	INCARICHI PROFESSIONALI SETTORE URBANISTICA	30.000,00	320023		v
08	Assetto del territorio ed edilizia abitativa	01	Urbanistica e assetto del territorio	URBANIZZAZIONI PER IL COMPLETAMENTO DEL PEEP ZONA A/21 SANPOLINO E OPERE DI RIQUALIFICAZIONE SPAZI APERTI	4.340.000,00	320065		v
08	Assetto del territorio ed edilizia abitativa	01	Urbanistica e assetto del territorio	ACQUISIZIONE AREE NELL'AMBITO DELLE CONVENZIONI URBANISTICHE	50.000,00	890003	v	
08	Assetto del territorio ed edilizia abitativa	02	Edilizia residenziale pubblica e locale e piani di edilizia economico-popolare	REALIZZAZIONE PARCHEGGI CON REIMPIEGO PROVENTI DI CUI ALLA L.R. 20/2005.	20.000,00	264001	v	
08	Assetto del territorio ed edilizia abitativa	02	Edilizia residenziale pubblica e locale e piani di edilizia economico-popolare	CONTRATTO DI QUARTIERE RISTRUTTURAZIONE IMMOBILE VIA N. BIXIO 6,8,10	1.570.000,00	290019		v
08	Assetto del territorio ed edilizia abitativa	02	Edilizia residenziale pubblica e locale e piani di edilizia economico-popolare	RISTRUTTURAZIONE FABBRICATO VICOLO NOTTOLE 3-CSO MARTIRI DELLA LIBERTA'	1.600.000,00	290036		v

MISSIONE	DESCRIZIONE MISSIONE	PROGRAMMA	DESCRIZIONE PROGRAMMA	OGGETTO	PREVISIONE	CODICE	ENTRATA VINCOLATA SI NO
08	Assetto del territorio ed edilizia abitativa	02	Edilizia residenziale pubblica e locale e piani di edilizia economico-popolare	INTERVENTO DI RECUPERO E TRASFORMAZIONE IMMOBILE C.DA S'URBANO	2.200.000,00	290037	v
09	Sviluppo sostenibile e tutela del territorio e dell'ambiente	01	Difesa del suolo	OPERE DI COMPETENZA COMUNALE RELATIVE AL RETICOLO IDRICO MINORE	200.000,00	258084	v
09	Sviluppo sostenibile e tutela del territorio e dell'ambiente	01	Difesa del suolo	OPERE ED INTERVENTI DI DIFESA IDROGEOLOGICA	200.000,00	258091	v
09	Sviluppo sostenibile e tutela del territorio e dell'ambiente	02	Tutela, valorizzazione e recupero ambientale	ACQUISTO DI PANCHINE, ARREDI ED ATTREZZATURE LUDICHE PER I PARCHI	100.000,00	176505	v
09	Sviluppo sostenibile e tutela del territorio e dell'ambiente	02	Tutela, valorizzazione e recupero ambientale	MANUTENZIONE STRAORDINARIA E RIFACIMENTO PARCHI E GIARDINI	200.000,00	176900	v
09	Sviluppo sostenibile e tutela del territorio e dell'ambiente	02	Tutela, valorizzazione e recupero ambientale	MANUTENZIONE STRAORDINARIA E RIFACIMENTO VIALI ALBERATI CITTADINI	200.000,00	176950	v
09	Sviluppo sostenibile e tutela del territorio e dell'ambiente	02	Tutela, valorizzazione e recupero ambientale	SISTEMAZIONE AREE DISMESSE DI CAVE.	110.000,00	254016	v
09	Sviluppo sostenibile e tutela del territorio e dell'ambiente	02	Tutela, valorizzazione e recupero ambientale	SISTEMAZIONE AREE DISMESSE DI CAVE.	40.000,00	254016	v

MISSIONE	DESCRIZIONE MISSIONE	PROGRAMMA	DESCRIZIONE PROGRAMMA	OGGETTO	PREVISIONE	CODICE	ENTRATA VINCOLATA	
							SI	NO
09	Sviluppo sostenibile e tutela del territorio e dell'ambiente	02	Tutela, valorizzazione e recupero ambientale	ACQUISTO E MANUTENZIONE STRAORDINARIA DI WC AUTOMATIZZATI	10.000,00	258081		v
09	Sviluppo sostenibile e tutela del territorio e dell'ambiente	02	Tutela, valorizzazione e recupero ambientale	INTERVENTI IN VIA SOSTITUTIVA DI MESSA IN SICUREZZA, PREVENZIONE E BONIFICA	1.000.000,00	286010		v
09	Sviluppo sostenibile e tutela del territorio e dell'ambiente	02	Tutela, valorizzazione e recupero ambientale	INTERVENTI FORESTALI A RILEVANZA ECOLOGICA	40.000,00	580049		v
10	Trasporti e diritto alla mobilità	05	Viabilità e infrastrutture stradali	INTERVENTI RELATIVI ALLE PISTE CICLABILI	500.000,00	242024		v
10	Trasporti e diritto alla mobilità	05	Viabilità e infrastrutture stradali	FORMAZIONE DI BARRIERE FONDOASSORBENTI IN TANGENZIALE OVEST.	400.000,00	249042		v
10	Trasporti e diritto alla mobilità	05	Viabilità e infrastrutture stradali	MANUTENZIONE STRAORDINARIA GUARDRAIL	300.000,00	249056		v
10	Trasporti e diritto alla mobilità	05	Viabilità e infrastrutture stradali	MANUTENZIONE DELLE PARTI SUPERFICIALI DEI PONTI IN VARIE VIE DELLA CITTA'	300.000,00	249064		v
10	Trasporti e diritto alla mobilità	05	Viabilità e infrastrutture stradali	MANUTENZIONE STRAORDINARIA DELLE PAVIMENTAZIONI BITUMATE DEI MARCIAPIEDI	350.000,00	258010		v
10	Trasporti e diritto alla mobilità	05	Viabilità e infrastrutture stradali	MANUTENZIONE STRAORDINARIA DELLE PAVIMENTAZIONI STRADALI	2.250.000,00	258011		v

<b>MISSIONE</b>	<b>DESCRIZIONE MISSIONE</b>	<b>PROGRAMMA</b>	<b>DESCRIZIONE PROGRAMMA</b>	<b>OGGETTO</b>	<b>PREVISIONE</b>	<b>CODICE</b>	<b>ENTRATA VINCOLATA SI NO</b>
10	Trasporti e diritto alla mobilità	05	Viabilità e infrastrutture stradali	CONTRIBUTO AGLI INVESTIMENTI PER REALIZZAZIONE IMPIANTI DI ILLUMINAZIONE PUBBLICA	150.000,00	258030	v
10	Trasporti e diritto alla mobilità	05	Viabilità e infrastrutture stradali	CONTRIBUTO PER ADEGUAMENTO SOTTOSERVIZI PER OPERE SU STRADE COMUNALI.	75.000,00	258039	v
10	Trasporti e diritto alla mobilità	05	Viabilità e infrastrutture stradali	REALIZZAZIONE ZONA 30 E INTERVENTI PER IL MIGLIORAMENTO DELLA SICUREZZA STRADALE	30.000,00	420005	v
10	Trasporti e diritto alla mobilità	05	Viabilità e infrastrutture stradali	REALIZZAZIONE ZONA 30 E INTERVENTI PER IL MIGLIORAMENTO DELLA SICUREZZA STRADALE	500.000,00	420005	v
10	Trasporti e diritto alla mobilità	05	Viabilità e infrastrutture stradali	MESSA IN SICUREZZA ED ELIMINAZIONE BARRIERE ARCHITETTONICHE PERCORSI PEDONALI E FERMATE TPL	300.000,00	420006	v
10	Trasporti e diritto alla mobilità	05	Viabilità e infrastrutture stradali	INCARICHI PROFESSIONALI ESTERNI-MANUTENZIONE STRADE.	95.000,00	580001	v
10	Trasporti e diritto alla mobilità	05	Viabilità e infrastrutture stradali	OPERE DI COMPETENZA COMUNALE RELATIVE ALLA FOGNATURA BIANCA.	200.000,00	580005	v
10	Trasporti e diritto alla mobilità	05	Viabilità e infrastrutture stradali	MANUTENZIONE STRAORDINARIA DELLA COPERTURA DEL TORRENTE GARZA.	1.000.000,00	580015	v

MISSIONE	DESCRIZIONE MISSIONE	PROGRAMMA	DESCRIZIONE PROGRAMMA	OGGETTO	PREVISIONE	CODICE	ENTRATA VINCOLATA	
							SI	NO
12	Diritti sociali, politiche sociali e famiglia	01	Interventi per l'infanzia e i minori e per asili nido	ACQUISTO ARREDI PER IL REINTEGRO DOTAZIONE ASILI NIDO	20.000,00	17900		v
12	Diritti sociali, politiche sociali e famiglia	01	Interventi per l'infanzia e i minori e per asili nido	MANUTENZIONE STRAORDINARIA EDIFICI ASILI NIDO.	200.000,00	234024		v
12	Diritti sociali, politiche sociali e famiglia	01	Interventi per l'infanzia e i minori e per asili nido	SOSTITUZIONE ATTREZZATURE LUDICHE DELLE ARRE VERDI NELLE SCUOLE DELL'INFANZIA NIDI	20.000,00	281004		v
12	Diritti sociali, politiche sociali e famiglia	04	Interventi per soggetti a rischio di esclusione sociale	ADEGUAMENTO SEDI SERVIZI SOCIALI TERRITORIALI (CENTRI APERTI, CENTRI DIURNI, PUNTI FAMIGLIA)	100.000,00	234082		v
12	Diritti sociali, politiche sociali e famiglia	04	Interventi per soggetti a rischio di esclusione sociale	ACQUISTO MOBILI E ATTREZZATURE (INCLUSI AUSILI PER LA SICUREZZA) PER GLI UFFICI DEI DIVERSI SERVIZI DEL SETTORE E DEI CENTRI SOCIALI TERRITORIALI	10.000,00	234085		v
12	Diritti sociali, politiche sociali e famiglia	04	Interventi per soggetti a rischio di esclusione sociale	ACQUISTO ATTREZZATURE PER GLI UFFICI DEI SERVIZI DEL SETTORE E DEI CENTRI SOCIALI TERRITORIALI	10.000,00	234086		v
12	Diritti sociali, politiche sociali e famiglia	04	Interventi per soggetti a rischio di esclusione sociale	ACQUISTO DI BENI MOBILI VARI PER IL REINTEGRO DELLA DOTAZIONE DI CENTRI APERTI, CENTRI DIURNI, COMUNITA' E ALTRI SERVIZI DEL TERRITORIO PER PERSONE A RISCHIO DI ESCLUSIONE	10.000,00	234090		v



MISSIONE	DESCRIZIONE MISSIONE	PROGRAMMA	DESCRIZIONE PROGRAMMA	OGGETTO	PREVISIONE	CODICE	ENTRATA VINCOLATA SI NO
12	Diritti sociali, politiche sociali e famiglia	05	Interventi per le famiglie	MANUTENZIONE STRAORDINARIA EDIFICI A DESTINAZIONE SOCIALE.	150.000,00	234023	v
12	Diritti sociali, politiche sociali e famiglia	05	Interventi per le famiglie	ADEGUAMENTI AI PIANI DI VALUTAZIONE RISCHI EDIFICI A DESTINAZIONE SOCIALE.	100.000,00	234025	v
12	Diritti sociali, politiche sociali e famiglia	09	Servizio necroscopico e cimiteriale	MANUTENZIONE STRAORDINARIA PER ADEGUAMENTO IMPIANTI ELETTRICI, TECNOLOGICI E STRUTTURE EDILIZIE DEI CIMITERI CITTADINI.	200.000,00	243028	v
20	Fondi e accantonamenti	02	Fondo crediti di dubbia esigibilità	FONDO CREDITI DUBBIA ESIGIBILITA' C/CAPITALE	8.302,00	028201	v

**48.238.302,00**

**TOTALE TITOLO 2**

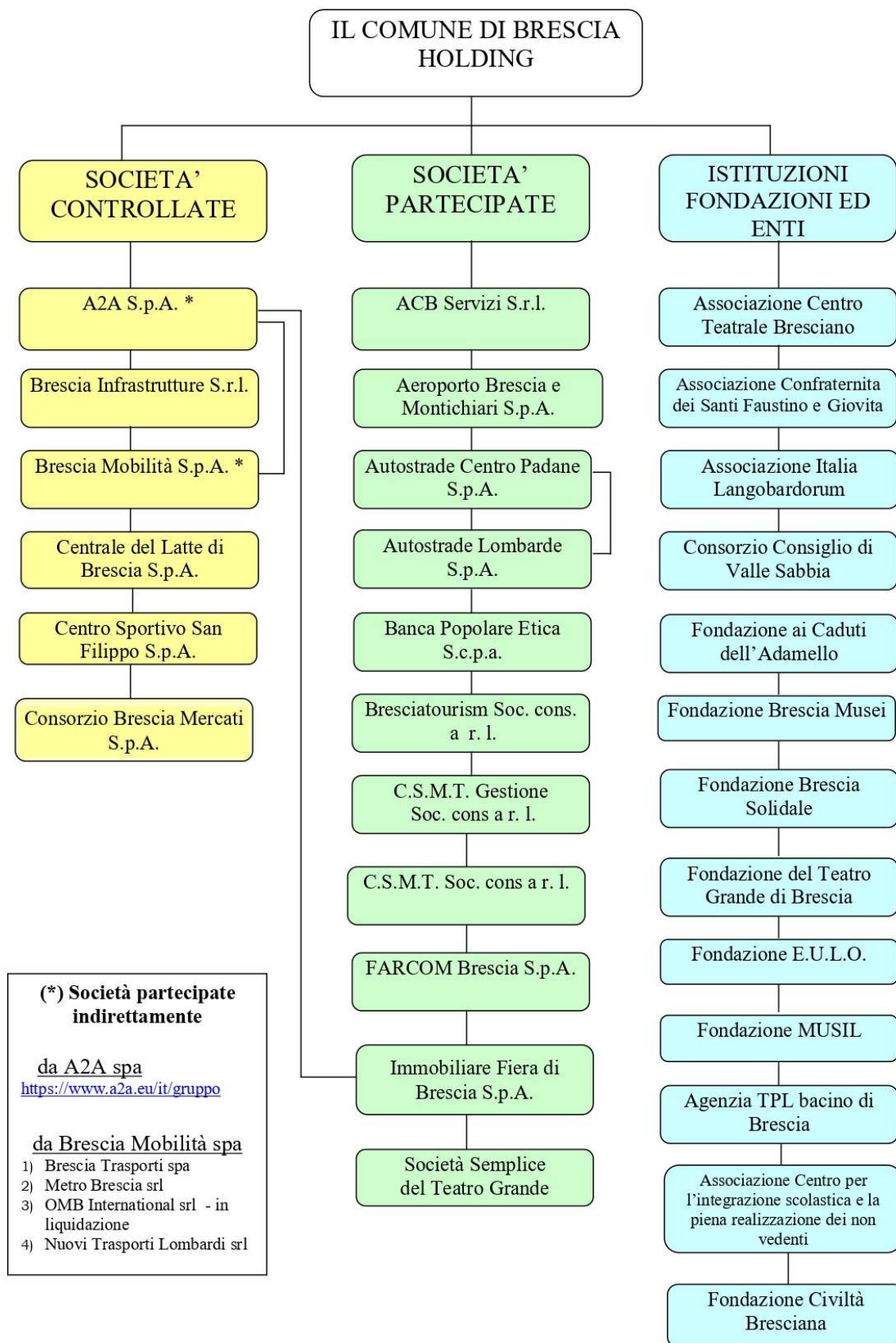

**ELENCO DEGLI INDIRIZZI INTERNET DI PUBBLICAZIONE DEI RENDICONTI/ DEI  
SOGGETTI CONSIDERATI NEL GRUPPO “AMMINISTRAZIONE PUBBLICA”  
(D.Lgs. 267/2000 art. 172, comma 1, lett. a)**

**A2A S.p.A.**

<http://www.a2a.eu/it/investitori/bilanci-relazioni>

**BRESCIA INFRASTRUTTURE S.r.l.**

<https://www.bresciainfrastrutture.it/amministrazione-trasparente/bilanci/>

**BRESCIA MOBILITA' S.p.A.**

<https://trasparenza.bresciamobilita.it/bilanci/bilancio>

**CENTRALE DEL LATTE DI BRESCIA S.p.A.**

[http://www.centralelatte-brescia.it/ITA/Societa\\_trasparente/Bilancio\\_Preventivo\\_e\\_consuntivo.asp](http://www.centralelatte-brescia.it/ITA/Societa_trasparente/Bilancio_Preventivo_e_consuntivo.asp)

**CENTRO SPORTIVO SAN FILIPPO S.p.A.**

<http://www.sanfilippo.it/Societ%c3%a0Trasparente.aspx>

**CONSORZIO BRESCIA MERCATI S.p.A.**

<http://www.bresciamercati.com/39-pagine-istituzionali/amministrazione-trasparente/bilanci/152-bilancio-preventivo-e-consuntivo.html>

**FARCOM BRESCIA S.p.A.**

[http://www.farcombrescia.it/amministrazione-trasparente/bilancio/#bilancio\\_preventivo](http://www.farcombrescia.it/amministrazione-trasparente/bilancio/#bilancio_preventivo)

**ACB SERVIZI S.r.l.**

<http://www.associazionecomunibresciani.it/index.php/chi-siamo/acbservizi-chi-siamo/bilanci-acb-servizi>

**AEROPORTO BRESCIA E MONTICHIARI S.p.A.**

<http://www.comune.brescia.it/comune/societaentipartecipati/partecipate/areoportobresciamontichiari/Pagine/Risultati-economici.aspx>

**AUTOSTRADE CENTRO PADANE S.p.A.**

[http://www.centropadane.it/?page\\_id=327](http://www.centropadane.it/?page_id=327)

**AUTOSTRADE LOMBARDE S.p.A.**

[http://www.autostradelombarde.it/auto\\_lombarde\\_info.html](http://www.autostradelombarde.it/auto_lombarde_info.html)

**BANCA POPOLARE ETICA S.c.p.a.**

<https://bilanciosociale.bancaetica.it/bilancio-sociale-2018/bilancio-integrato-2018/>

**BRESCIATOURISM Soc.cons. a r.l.**

<https://www.bresciatourism.it/trasparenza/>

**C.S.M.T. GESTIONE Soc.cons. a r.l.**

<https://www.csmt.it/bilanci-storici.asp>

**C.S.M.T. Soc.cons. a r.l.**

<https://www.unibs.it/ricerca/enti-partecipati/csmt-scarl/trasparenza>

**IMMOBILIARE FIERA DI BRESCIA S.p.A.**

<http://www.comune.brescia.it/comune/societaentipartecipati/partecipate/immobiliarefiera/Pagine/Risultati-economici.aspx>

**SOCIETA' SEMPLICE DEL TEATRO GRANDE DI BRESCIA**

<http://www.societateatrograndebrescia.it/amministrazione-trasparente/>

**ASSOCIAZIONE CENTRO TEATRALE BRESCIANO**

<http://www.centroteatralebresciano.it/chi-siamo/amministrazione-trasparente>

**CONSORZIO CONSIGLIO DI VALLE SABBIA**

<http://societa.cmvs.it/cdv/amministrazionetrasparente/bilancio-preventivo-e-consuntivo>

**FONDAZIONE AI CADUTI DELL'ADAMELLO**

<http://www.comune.brescia.it/comune/societaentipartecipati/istituzionifondazionienti/cadutiadamello/Pagine/Risultati-economici.aspx>

**FONDAZIONE BRESCIA MUSEI**

<http://www.bresciamusei.com/npag.asp?nm=170&n=13&t=BILANCI>

**FONDAZIONE BRESCIA SOLIDALE**

<http://www.fondazionebssolidale.it/amministrazione-trasparente/bilanci/>

**FONDAZIONE DEL TEATRO GRANDE DI BRESCIA**

<http://www.teatrogrande.it/amministrazione-trasparente/bilanci/>

**FONDAZIONE MUSIL**

[http://www.musilbrescia.it/amministrazione\\_trasparente/bilanci/](http://www.musilbrescia.it/amministrazione_trasparente/bilanci/)

**FONDAZIONE E.U.L.O.**

<http://www.fondazioneeulo.it/home/amministrazione-trasparente.aspx>

**AGENZIA TPL BACINO DI BRESCIA**

[http://asp.urbi.it/urbi/progs/urp/ur1UR033.sto?DB\\_NAME=n1201473&NodoSel=49](http://asp.urbi.it/urbi/progs/urp/ur1UR033.sto?DB_NAME=n1201473&NodoSel=49)

**ASSOCIAZIONE CONFRATERINITA DEI SS. FAUSTINO E GIOVITA**

[http://www.confraternitasantifaustinoegiovita.it/assets/trasparenza\\_amministrativa.pdf](http://www.confraternitasantifaustinoegiovita.it/assets/trasparenza_amministrativa.pdf)

**ASSOCIAZIONE ITALIA LANGOBARDORUM**

<http://www.longobarditalia.it/index.php/chi-siamo/trasparenza>

## ***APPENDICE:***

- Prospetto delle entrate di bilancio per titoli, tipologie e categorie 2020/2022
- Prospetto delle spese di bilancio per missione, programmi e macroaggregati – 2020/2022 – spese correnti
- Prospetto delle spese di bilancio per missione, programmi e macroaggregati – 2020/2022 – spese in conto capitale e spese per incremento di attività finanziarie
- Prospetto delle spese di bilancio per missione, programmi e macroaggregati – 2020/2022 – spese per rimborso prestiti
- Prospetto delle spese di bilancio per missione, programmi e macroaggregati – 2020/2022 – spese per chiusura anticipazioni ricevute da tesoriere
- Prospetto delle spese di bilancio per missione, programmi e macroaggregati – 2020/2022 – spese per servizio per conto terzi e partite di giro
- Prospetto delle spese di titoli e macroaggregati – Riepilogo generale 2020/2022

Questi prospetti sono allegati solo a titolo informativo in quanto, ai sensi dell'articolo 11 comma 7 del decreto legislativo 118/2011, l'approvazione è di competenza della Giunta. Saranno infatti allegati del piano esecutivo di gestione di cui all'art. 169 del decreto legislativo 267/2000, che sarà deliberato dopo l'approvazione del Bilancio.

**BILANCIO DI PREVISIONE**  
 PROSPETTO DELLE ENTRATE DI BILANCIO PER TITOLI, TIPOLOGIE E CATEGORIE  
 PREVISIONI DI COMPETENZA

Titolo, Tipologia	Denominazione	Previsioni dell'anno 2020 cui si riferisce il bilancio		Previsioni dell'anno 2021 cui si riferisce il bilancio		Previsioni dell'anno 2022 cui si riferisce il bilancio	
		Totale	di cui entrate non ricorrenti	Totale	di cui entrate non ricorrenti	Totale	di cui entrate non ricorrenti
<b>ENTRATE CORRENTI DI NATURA TRIBUTARIA CONTRIBUTIVA PEREQU</b>							
<b>Tipologia 101: Imposte tasse e proventi assimilati</b>							
1010100							
1010106	Imposta municipale propria	78.000.000,00	7.200.000,00	77.800.000,00	7.000.000,00	77.300.000,00	6.500.000,00
1010108	Imposta comunale sugli immobili (ICI)						
1010116	Addizionale comunale IRPEF	23.200.000,00		23.200.000,00		23.200.000,00	
1010139	Imposta sulle assicurazioni RC auto						
1010140	Imposta di iscrizione al pubblico registro automobilistico (PRA)						
1010141	Imposta di soggiorno	650.000,00		650.000,00		650.000,00	
1010149	Tasse sulle concessioni comunali						
1010150	Tassa di circolazione dei veicoli a motore (tassa automobilistica)						
1010151	Tassa smaltimento rifiuti solidi urbani	33.765.000,00	800.000,00	33.965.000,00	1.000.000,00	33.965.000,00	1.000.000,00
1010152	Tassa occupazione spazi e aree pubbliche						
1010153	Imposta comunale e diritto sulle pubbliche affissioni	2.700.000,00		5.200.000,00		5.200.000,00	
1010154	imposta municipale secondaria						
1010160	Tributo per l'esercizio delle funzioni di tutela, protezione e igiene dell'ambiente						
1010161	Tributo comunale sui rifiuti e sui servizi						
1010164	Diritti mattatoi						
1010165	Diritti degli enti provinciali turismo						
1010168	Addizionale regionale sui canoni per le utenze di acque pubbliche						
1010170	Proventi dei Casinò						
1010176	Tributo per i servizi indivisibili (TASI)	500.000,00	500.000,00	500.000,00	500.000,00	500.000,00	500.000,00
1010195	Altre ritenute n.a.c.						
1010196	Altre entrate su lotto, lotterie e altre attività di gioco n.a.c.						

BILANCIO DI PREVISIONE

PROSPETTO DELLE ENTRATE DI BILANCIO PER TITOLI, TIPOLOGIE E CATEGORIE  
PREVISIONI DI COMPETENZA

Titolo, Tipologia	Denominazione	Previsioni dell'anno 2020 cui si riferisce il bilancio		Previsioni dell'anno 2021 cui si riferisce il bilancio		Previsioni dell'anno 2022 cui si riferisce il bilancio	
		Totale	di cui entrate non ricorrenti	Totale	di cui entrate non ricorrenti	Totale	di cui entrate non ricorrenti
1010197	Altre accise n.a.c.						
1010198	Altre imposte sostitutive n.a.c.						
1010199	Altre imposte tasse e proventi assimilati n.a.c.	10.000,00		10.000,00		10.000,00	
	<b>Totale Tipologia: 101</b>	<b>138.825.000,00</b>	<b>8.500.000,00</b>	<b>141.325.000,00</b>	<b>8.500.000,00</b>	<b>140.825.000,00</b>	<b>8.000.000,00</b>
1010400	<b>Tipologia 104: Compartecipazione di tributi</b>						
1010405	Compartecipazione IVA ai Comuni						
1010406	Compartecipazione IRPEF ai comuni						
1010407	Compartecipazione IRPEF alle Province						
1010408	Tributo provinciale deposito in discarica dei rifiuti solidi						
1010498	Altre compartecipazioni alle Province						
1010499	Altre compartecipazioni ai Comuni						
	<b>Totale Tipologia: 104</b>						
1030100	<b>Tipologia 301: Fondi perequativi da Amministrazioni centrali</b>						
1030101	Fondi perequativi dallo Stato	6.051.454,00		6.051.454,00		6.051.454,00	
	<b>Totale Tipologia: 301</b>	<b>6.051.454,00</b>		<b>6.051.454,00</b>		<b>6.051.454,00</b>	
1030200	<b>Tipologia 302: Fondi perequativi dalla Regione o Provincia autonoma</b>						
1030201	Fondi perequativi dalla Regione o Provincia autonoma						
	<b>Totale Tipologia: 302</b>						
1000000	<b>TOTALE TITOLO 1</b>	<b>144.876.454,00</b>	<b>8.500.000,00</b>	<b>147.376.454,00</b>	<b>8.500.000,00</b>	<b>146.876.454,00</b>	<b>8.000.000,00</b>
	<b>TRASFERIMENTI CORRENTI</b>						
2010100	<b>Tipologia 101: Trasferimenti correnti da Amministrazioni pubbliche</b>						
2010101	Trasferimenti correnti da Amministrazioni CENTRALI	12.272.683,00	2.319.700,00	11.404.460,00	1.560.700,00	11.404.460,00	1.560.700,00

**BILANCIO DI PREVISIONE**  
 PROSPETTO DELLE ENTRATE DI BILANCIO PER TITOLI, TIPOLOGIE E CATEGORIE  
 PREVISIONI DI COMPETENZA

Titolo, Tipologia	Denominazione	Previsioni dell'anno 2020 cui si riferisce il bilancio		Previsioni dell'anno 2021 cui si riferisce il bilancio		Previsioni dell'anno 2022 cui si riferisce il bilancio	
		Totale	di cui entrate non ricorrenti	Totale	di cui entrate non ricorrenti	Totale	di cui entrate non ricorrenti
2010102	Trasferimenti correnti da Amministrazioni LOCALI	27.389.006,00	40.000,00	22.451.842,00	40.000,00	22.431.842,00	20.000,00
2010103	Trasferimenti correnti da ENTI DI PREVIDENZA	170.000,00		170.000,00		170.000,00	
2010104	Trasferimenti correnti da organismi interni e/o unità locali della amministrazione						
	<b>Totale Tipologia: 101</b>	<b>39.831.689,00</b>	<b>2.359.700,00</b>	<b>34.026.302,00</b>	<b>1.600.700,00</b>	<b>34.006.302,00</b>	<b>1.580.700,00</b>
2010200	<b>Tipologia 102: Trasferimenti correnti da Famiglie</b>						
2010201	Trasferimenti correnti da Famiglie						
	<b>Totale Tipologia: 102</b>						
2010300	<b>Tipologia 103: Trasferimenti correnti da Imprese</b>						
2010301	Sponsorizzazioni da imprese						
2010302	Altri trasferimenti correnti da imprese	53.000,00	3.000,00	53.000,00	3.000,00	53.000,00	3.000,00
	<b>Totale Tipologia: 103</b>	<b>53.000,00</b>	<b>3.000,00</b>	<b>53.000,00</b>	<b>3.000,00</b>	<b>53.000,00</b>	<b>3.000,00</b>
2010400	<b>Tipologia 104: Trasferimenti correnti da Istituzioni Sociali Private</b>						
2010401	Trasferimenti correnti da Istituzioni Sociali Private	48.849,00	48.849,00	32.849,00	32.849,00	32.849,00	32.849,00
	<b>Totale Tipologia: 104</b>	<b>48.849,00</b>	<b>48.849,00</b>	<b>32.849,00</b>	<b>32.849,00</b>	<b>32.849,00</b>	<b>32.849,00</b>
2010500	<b>Tipologia 105: Trasferimenti correnti dall'Unione Europea dal Resto del Mondo</b>						
2010501	Trasferimenti correnti dall'Unione europea						
2010502	Trasferimenti correnti dal Resto del Mondo						
	<b>Totale Tipologia: 105</b>						
2000000	<b>TOTALE TITOLO 2</b>	<b>39.933.538,00</b>	<b>2.411.549,00</b>	<b>34.112.151,00</b>	<b>1.636.549,00</b>	<b>34.092.151,00</b>	<b>1.616.549,00</b>
	<b>ENTRATE EXTRATRIBUTARIE</b>						
3010000	<b>Tipologia 100: Vendita di beni e servizi e proventi derivanti dalla gestione dei beni</b>						
3010100	Vendita di beni						



**BILANCIO DI PREVISIONE**  
 PROSPETTO DELLE ENTRATE DI BILANCIO PER TITOLI, TIPOLOGIE E CATEGORIE  
 PREVISIONI DI COMPETENZA

Titolo, Tipologia	Denominazione	Previsioni dell'anno 2020 cui si riferisce il bilancio		Previsioni dell'anno 2021 cui si riferisce il bilancio		Previsioni dell'anno 2022 cui si riferisce il bilancio	
		Totale	di cui entrate non ricorrenti	Totale	di cui entrate non ricorrenti	Totale	di cui entrate non ricorrenti
3010200	Entrate dalla vendita e dall'erogazione di servizi	12.871.010,00		12.871.010,00		12.871.010,00	
3010300	Proventi derivati dalla gestione dei beni	18.086.842,00		15.586.842,00		15.586.842,00	
	<b>Totale Tipologia: 100</b>	<b>30.957.852,00</b>		<b>28.457.852,00</b>		<b>28.457.852,00</b>	
3020000	<b>Tipologia 200: Proventi derivanti dall'attività di controllo e repressione delle irregolarità e degli illeciti</b>						
3020100	Entrate da Imprese derivanti dall'attività di controllo e repressione delle irregolarità e degli illeciti						
3020200	Entrate da famiglie derivanti dall'attività di controllo e repressione delle irregolarità e degli illeciti	22.065.500,00		22.065.500,00		22.065.500,00	
3020300	Entrate da Imprese derivanti dall'attività di controllo e repressione delle irregolarità e degli illeciti	103.000,00		103.000,00		103.000,00	
3020400	Entrate da Istituzioni Sociali Private derivanti dall'attività di controllo e repressione delle irregolarità e degli illeciti						
	<b>Totale Tipologia: 200</b>	<b>22.168.500,00</b>		<b>22.168.500,00</b>		<b>22.168.500,00</b>	
3030000	<b>Tipologia 300: Interessi attivi</b>						
3030100	Interessi attivi da titoli e finanziamenti a breve termine						
3030200	Interessi attivi da titoli e finanziamenti a medio-lungo termine						
3030300	Altri interessi attivi						
	<b>Totale Tipologia: 300</b>						
3040000	<b>Tipologia 400: Altre entrate da redditi da capitale</b>						
3040100	Rendimenti da fondi di investimento						
3040200	Entrate derivanti dalla distribuzione di dividendi	65.562.311,00		63.758.106,00		66.891.011,00	
3040300	Entrate derivanti dalla distribuzione di utili e avanzi		3.762.271,00				
3049900	Altre entrate da redditi da capitale n.a.c						
	<b>Totale Tipologia: 400</b>	<b>65.562.311,00</b>	<b>3.762.271,00</b>	<b>63.758.106,00</b>		<b>66.891.011,00</b>	
3050000	<b>Tipologia 500: Rimborsi e altre entrate correnti</b>						
3050100	Indennizzi di assicurazione	60.000,00		60.000,00		60.000,00	

**BILANCIO DI PREVISIONE**  
 PROSPETTO DELLE ENTRATE DI BILANCIO PER TITOLI, TIPOLOGIE E CATEGORIE  
 PREVISIONI DI COMPETENZA

Titolo, Tipologia	Denominazione	Previsioni dell'anno 2020 cui si riferisce il bilancio		Previsioni dell'anno 2021 cui si riferisce il bilancio		Previsioni dell'anno 2022 cui si riferisce il bilancio	
		Totale	di cui entrate non ricorrenti	Totale	di cui entrate non ricorrenti	Totale	di cui entrate non ricorrenti
3050200	Rimborsi in entrata	4.946.605,00	100.000,00	4.946.605,00	100.000,00	4.935.285,00	100.000,00
3059900	Altre entrate correnti n.a.c.	5.781.100,00	880.500,00	5.781.100,00	880.500,00	5.781.100,00	880.500,00
	<b>Totale Tipologia: 500</b>	<b>10.787.705,00</b>	<b>980.500,00</b>	<b>10.787.705,00</b>	<b>980.500,00</b>	<b>10.776.385,00</b>	<b>980.500,00</b>
<b>3000000</b>	<b>TOTALE TITOLO 3</b>	<b>129.476.368,00</b>	<b>4.742.771,00</b>	<b>125.172.163,00</b>	<b>980.500,00</b>	<b>128.293.748,00</b>	<b>980.500,00</b>
	<b>ENTRATE IN CONTO CAPITALE</b>						
4010000	<b>Tipologia 100: Tributi in conto capitale</b>						
4010100	Imposte da sanatorie e condoni						
4010200	Altre imposte in conto capitale						
	<b>Totale Tipologia: 100</b>						
4020000	<b>Tipologia 200: Contributi agli investimenti</b>						
4020100	Contributi agli investimenti da amministrazioni pubbliche	12.485.899,33	12.485.899,33	12.000,00	12.000,00	12.000,00	12.000,00
4020200	Contributi agli investimenti da Famiglie	10.000,00	10.000,00	10.000,00	10.000,00	10.000,00	10.000,00
4020300	Contributi agli investimenti da Imprese	80.000,00	80.000,00	80.000,00	80.000,00	80.000,00	80.000,00
4020400	Contributi agli investimenti da Istituzioni sociali Private	797.987,00	797.987,00				
4020500	Contributi agli investimenti dall'Unione Europea e dal Resto del Mondo						
4020600	Contributi agli investimenti direttamente destinati al rimborso di prestiti da amministrazioni pubbliche						
	<b>Totale Tipologia: 200</b>	<b>13.373.886,33</b>	<b>13.373.886,33</b>	<b>102.000,00</b>	<b>102.000,00</b>	<b>90.000,00</b>	<b>90.000,00</b>
4030000	<b>Tipologia 300: Trasferimenti in conto capitale</b>						
4030100	Trasferimenti in conto capitale per assunzione di debiti dell'amministrazione da parte di Amministrazioni pubbliche						
4030200	Trasferimenti in conto capitale per assunzione di debiti dell'amministrazione da parte di imprese						
4030300	Trasferimenti in conto capitale per assunzione di debiti dell'amministrazione da parte dell'Unione Europea e del Resto del mondo						

BILANCIO DI PREVISIONE

PROSPETTO DELLE ENTRATE DI BILANCIO PER TITOLI, TIPOLOGIE E CATEGORIE  
PREVISIONI DI COMPETENZA

Titolo, Tipologia	Denominazione	Previsioni dell'anno 2020 cui si riferisce il bilancio		Previsioni dell'anno 2021 cui si riferisce il bilancio		Previsioni dell'anno 2022 cui si riferisce il bilancio	
		Totale	di cui entrate non ricorrenti	Totale	di cui entrate non ricorrenti	Totale	di cui entrate non ricorrenti
4030400	Trasferimenti in conto capitale da parte di amministrazioni pubbliche per cancellazione di debiti dall'Amministrazione						
4030500	Trasferimenti in conto capitale da parte di imprese per cancellazione di debiti dell'amministrazione						
4030600	Trasferimenti in conto capitale da parte dell'Unione Europea e Resto del mondo per cancellazione di debiti dell'amministrazione						
4030700	Trasferimenti in conto capitale per ripiano disavanzi pregressi da amministrazioni pubbliche						
4030800	Trasferimenti in conto capitale per ripiano disavanzi pregressi da imprese						
4030900	Trasferimenti in conto capitale per ripiano disavanzi pregressi dall'Unione Europea e di Resto del mondo						
4031000	Altri trasferimenti in conto capitale da Amministrazioni pubbliche						
4031100	Altri trasferimenti in conto capitale da Famiglie						
4031200	Altri trasferimenti in conto capitale da Imprese						
4031300	Altri trasferimenti in conto capitale da Istituzioni sociali Private						
4031400	Altri trasferimenti in conto capitale dall'Unione europea e dal Resto del Mondo						
	<b>Totale Tipologia: 300</b>						
4040000	<b>Tipologia 400: Entrate da alienazione di beni materiali e immateriali</b>						
4040100	Alienazione di beni materiali	12.844.400,00		12.844.400,00		4.747.238,00	4.747.238,00
4040200	Cessione di Terreni e beni materiali non prodotti	30.000,00		30.000,00		30.000,00	4.370.000,00
4040300	Alienazione di beni immateriali						
	<b>Totale Tipologia: 400</b>	<b>12.874.400,00</b>		<b>12.874.400,00</b>		<b>4.777.238,00</b>	<b>4.370.000,00</b>
4050000	<b>Tipologia 500: Altre entrate in conto capitale</b>						
4050100	Permessi da costruire	23.474.350,00		17.474.350,00		21.315.000,00	15.000.000,00
4050200	Entrate derivanti da conferimento immobili a fondi immobiliari						
4050300	Entrate in conto capitale dovute a rimborsi, recuperi di somme non dovute o incassate in eccesso						

**BILANCIO DI PREVISIONE**  
 PROSPETTO DELLE ENTRATE DI BILANCIO PER TITOLI, TIPOLOGIE E CATEGORIE  
 PREVISIONI DI COMPETENZA

Titolo, Tipologia	Denominazione	Previsioni dell'anno 2020 cui si riferisce il bilancio		Previsioni dell'anno 2021 cui si riferisce il bilancio		Previsioni dell'anno 2022 cui si riferisce il bilancio	
		Totale	di cui entrate non ricorrenti	Totale	di cui entrate non ricorrenti	Totale	di cui entrate non ricorrenti
4050400	Altre entrate in conto capitale n.a.c.	755.280,00	755.280,00	320.000,00	320.000,00	320.000,00	320.000,00
	<b>Totale Tipologia: 500</b>	<b>24.229.630,00</b>	<b>18.229.630,00</b>	<b>21.635.000,00</b>	<b>15.635.000,00</b>	<b>21.320.000,00</b>	<b>15.320.000,00</b>
<b>4000000</b>	<b>TOTALE TITOLO 4</b>	<b>50.477.916,33</b>	<b>44.477.916,33</b>	<b>26.514.238,00</b>	<b>20.514.238,00</b>	<b>25.780.000,00</b>	<b>19.780.000,00</b>
	<b>ENTRATE DA RIDUZIONE DI ATTIVITÀ FINANZIARIE</b>						
5010000	<b>Tipologia 100: Alienazione di attività finanziarie</b>						
5010100	Alienazione di partecipazioni						
5010200	Alienazione di quote di fondi comuni di investimento						
5010300	Alienazione di titoli obbligazionari a breve termine			15.751.064,00	15.751.064,00	12.458.302,00	12.458.302,00
5010400	Alienazione di titoli obbligazionari a medio-lungo termine						
	<b>Totale Tipologia: 100</b>			<b>15.751.064,00</b>	<b>15.751.064,00</b>	<b>12.458.302,00</b>	<b>12.458.302,00</b>
5020000	<b>Tipologia 200: Riscossione di crediti di breve termine</b>						
5020100	Riscossione crediti di breve termine a tasso agevolato da Amministrazioni pubbliche						
5020200	Riscossione crediti di breve termine a tasso agevolato da Famiglie						
5020300	Riscossione crediti di breve termine a tasso agevolato da Imprese						
5020400	Riscossione crediti di breve termine a tasso agevolato da Istituzioni sociali Private						
5020500	Riscossione crediti di breve termine a tasso agevolato dall'Unione Europea e dal Resto del Mondo						
5020600	Riscossione crediti di breve termine a tasso non agevolato da Amministrazione Pubbliche						
5020700	Riscossione crediti di breve termine a tasso non agevolato da Famiglie						
5020800	Riscossione crediti di breve termine a tasso non agevolato da Imprese						
5020900	Riscossione crediti di breve termine a tasso non agevolato da Istituzioni sociali Private						
5021000	Riscossione crediti di breve termine a tasso non agevolato dall'Unione Europea e dal Resto del Mondo						

**BILANCIO DI PREVISIONE**  
 PROSPETTO DELLE ENTRATE DI BILANCIO PER TITOLI, TIPOLOGIE E CATEGORIE  
 PREVISIONI DI COMPETENZA

Titolo, Tipologia	Denominazione	Previsioni dell'anno 2020 cui si riferisce il bilancio		Previsioni dell'anno 2021 cui si riferisce il bilancio		Previsioni dell'anno 2022 cui si riferisce il bilancio	
		Totale	di cui entrate non ricorrenti	Totale	di cui entrate non ricorrenti	Totale	di cui entrate non ricorrenti
<b>Totale Tipologia: 200</b>							
5030000	<b>Tipologia 300: Riscossione di crediti di medio lungo termine</b>						
5030100	Riscossione di crediti di medio-lungo termine a tasso agevolato da amministrazioni pubbliche						
5030200	Riscossione di crediti di medio-lungo termine a tasso agevolato da Famiglie						
5030300	Riscossione di crediti di medio-lungo termine a tasso agevolato da imprese						
5030400	Riscossione di crediti di medio-lungo termine a tasso agevolato da Istituzioni sociali Private						
5030500	Riscossione di crediti di medio-lungo termine a tasso agevolato da Unione Europea e Resto del Mondo						
5030600	Riscossione di crediti di medio-lungo termine a tasso non agevolato da amministrazioni pubbliche						
5030700	Riscossione di crediti di medio-lungo termine a tasso non agevolato da famiglie						
5030800	Riscossione crediti di medio-lungo termine a tasso non agevolato da Imprese	1.000.000,00		1.000.000,00		1.000.000,00	
5030900	Riscossione crediti di medio-lungo termine a tasso non agevolato da Istituzioni Sociali Private						
5031000	Riscossione crediti di medio-lungo termine a tasso non agevolato dall'Unione Europea e dal Resto del Mondo						
5031100	Riscossione crediti sorti a seguito di escussione di garanzie in favore di Amministrazioni Pubbliche						
5031200	Riscossione crediti sorti a seguito di escussione di garanzie in favore di Famiglie						
5031300	Riscossione di crediti sorti a seguito di escussione di garanzia favore di Imprese						
5031400	Riscossione crediti sorti a seguito di escussione di garanzie in favore di Istituzioni Sociali Private						
5031500	Riscossione crediti sorti a seguito di escussione di garanzie in favore dell'Unione Europea e del Resto del Mondo						
	<b>Totale Tipologia: 300</b>	<b>1.000.000,00</b>		<b>1.000.000,00</b>		<b>1.000.000,00</b>	
5040000	<b>Tipologia 400: Altre entrate per riduzione di attività finanziarie</b>						
5040100	Riduzione di altre attività finanziarie verso Amministrazioni Pubbliche						
	<b>Totale Tipologia: 400</b>						
	<b>Totale Entrate per riduzione di attività finanziarie</b>						
	<b>Totale Entrate per riduzione di attività finanziarie verso Amministrazioni Pubbliche</b>						

**BILANCIO DI PREVISIONE**  
 PROSPETTO DELLE ENTRATE DI BILANCIO PER TITOLI, TIPOLOGIE E CATEGORIE  
 PREVISIONI DI COMPETENZA

Titolo, Tipologia	Denominazione	Previsioni dell'anno 2020 cui si riferisce il bilancio		Previsioni dell'anno 2021 cui si riferisce il bilancio		Previsioni dell'anno 2022 cui si riferisce il bilancio	
		Totale	di cui entrate non ricorrenti	Totale	di cui entrate non ricorrenti	Totale	di cui entrate non ricorrenti
5040200	Riduzione di altre attività finanziarie verso Famiglie	17.000.000,00		15.000.000,00		15.000.000,00	
5040300	Riduzione di altre attività finanziarie verso Imprese						
5040400	Riduzione di altre attività finanziarie verso Istituzioni Sociali Private						
5040500	Riduzione di altre attività finanziarie verso Unione Europea e Resto del Mondo						
5040600	Prelevi dai conti di tesoreria statale diversi dalla Tesoreria Unica						
5040700	Prelievi da depositi bancari	17.000.000,00		15.000.000,00		15.000.000,00	
5040800	Entrate da derivati di ammortamento						
	<b>Totale Tipologia: 400</b>	<b>17.000.000,00</b>		<b>15.000.000,00</b>		<b>15.000.000,00</b>	
5000000	<b>TOTALE TITOLO 5</b>	<b>18.000.000,00</b>		<b>31.751.064,00</b>		<b>28.458.302,00</b>	
	<b>ACCENSIONE PRESTITI</b>						
6010000	<b>Tipologia 100: Emissione di titoli obbligazionari</b>						
6010100	Emissione Titoli obbligazionari a breve termine						
6010200	Emissione di Titoli obbligazionari a medio lungo termine						
	<b>Totale Tipologia: 100</b>						
6020000	<b>Tipologia 200: Accensione Prestiti a breve termine</b>						
6020100	Finanziamenti a breve termine						
6020200	Anticipazioni						
	<b>Totale Tipologia: 200</b>						
6030000	<b>Tipologia 300: Accensione Mutui e altri finanziamenti a medio lungo termine</b>						
6030100	Finanziamenti a medio lungo termine	105.219.245,00		15.000.000,00		15.000.000,00	
6030200	Accensione prestiti da attualizzazione Contributi Pluriennali						
6030300	Accensione prestiti a seguito di escussione di garanzie						

**BILANCIO DI PREVISIONE**  
 PROSPETTO DELLE ENTRATE DI BILANCIO PER TITOLI, TIPOLOGIE E CATEGORIE  
 PREVISIONI DI COMPETENZA

Titolo, Tipologia	Denominazione	Previsioni dell'anno 2020 cui si riferisce il bilancio		Previsioni dell'anno 2021 cui si riferisce il bilancio		Previsioni dell'anno 2022 cui si riferisce il bilancio	
		Totale	di cui entrate non ricorrenti	Totale	di cui entrate non ricorrenti	Totale	di cui entrate non ricorrenti
<b>Totale Tipologia: 300</b>		<b>105.219.245,00</b>	<b>105.219.245,00</b>	<b>15.000.000,00</b>	<b>15.000.000,00</b>	<b>15.000.000,00</b>	<b>15.000.000,00</b>
6040000	<b>Tipologia 400: Altre forme di indebitamento</b>						
6040200	Accensione prestiti-Leasing finanziario						
6040300	Accensione prestiti-Operazioni di cartolarizzazione						
6040400	Accensione prestiti-Derivati						
<b>Totale Tipologia: 400</b>							
<b>TOTALE TITOLO 6</b>		<b>105.219.245,00</b>	<b>105.219.245,00</b>	<b>15.000.000,00</b>	<b>15.000.000,00</b>	<b>15.000.000,00</b>	<b>15.000.000,00</b>
<b>ANTICIPAZIONI DA ISTITUTO TESORIERE/CASSIERE</b>							
7010000	<b>Tipologia 100: Anticipazioni da istituto tesoriere/cassiere</b>						
7010100	Anticipazioni da istituto tesoriere/cassiere						
<b>Totale Tipologia: 100</b>							
<b>TOTALE TITOLO 7</b>							
<b>ENTRATE PER CONTO TERZI E PARTITE DI GIRO</b>							
9010000	<b>Tipologia 100: Entrate per partite di giro</b>						
9010100	Altre ritenute	22.300.000,00		22.300.000,00		22.300.000,00	
9010200	Ritenute su Redditi da lavoro dipendente	15.690.000,00		15.690.000,00		15.690.000,00	
9010300	Ritenute su Redditi da lavoro autonomo	850.000,00		850.000,00		850.000,00	
9010400	Finanziamento della gestione sanitaria dalla gestione ordinaria della Regione						
9019900	Altre entrate per partite di giro	10.090.000,00	10.000.000,00	10.090.000,00	10.000.000,00	10.090.000,00	10.000.000,00
<b>Totale Tipologia: 100</b>		<b>48.930.000,00</b>	<b>10.000.000,00</b>	<b>48.930.000,00</b>	<b>10.000.000,00</b>	<b>48.930.000,00</b>	<b>10.000.000,00</b>
9020000	<b>Tipologia 200: Entrate per conto terzi</b>						

**BILANCIO DI PREVISIONE**  
 PROSPETTO DELLE ENTRATE DI BILANCIO PER TITOLI, TIPOLOGIE E CATEGORIE  
 PREVISIONI DI COMPETENZA

Titolo, Tipologia	Denominazione	Previsioni dell'anno 2020 cui si riferisce il bilancio		Previsioni dell'anno 2021 cui si riferisce il bilancio		Previsioni dell'anno 2022 cui si riferisce il bilancio	
		Totale	di cui entrate non ricorrenti	Totale	di cui entrate non ricorrenti	Totale	di cui entrate non ricorrenti
9020100	Rimborsi per acquisto di beni e servizi per conto terzi						
9020200	Trasferimenti da Amministrazioni pubbliche per operazioni conto terzi	500.000,00		500.000,00		500.000,00	
9020300	Trasferimenti da altri settori per operazioni conto terzi	135.000,00		135.000,00		135.000,00	
9020400	Depositi di/preso terzi	230.000,00		230.000,00		230.000,00	
9020500	Riscossione imposte e tributi per conto terzi	2.022.000,00		2.022.000,00		2.022.000,00	
9029900	Altre entrate per conto terzi	620.000,00		620.000,00		620.000,00	
	<b>Totale Tipologia: 200</b>	<b>3.507.000,00</b>		<b>3.507.000,00</b>		<b>3.507.000,00</b>	
9000000	<b>TOTALE TITOLO 9</b>	<b>52.437.000,00</b>	<b>10.000.000,00</b>	<b>52.437.000,00</b>	<b>10.000.000,00</b>	<b>52.437.000,00</b>	<b>10.000.000,00</b>
	<b>TOTALE TITOLI</b>	<b>540.420.521,33</b>	<b>193.351.481,33</b>	<b>432.363.070,00</b>	<b>88.382.351,00</b>	<b>430.937.655,00</b>	<b>83.835.351,00</b>



**COMUNE DI BRESCIA**  
**Prospetto delle Spese di bilancio per missioni, programmi e macroaggregati- Esercizio finanziario: 2020 Anno: 2020**  
**Spese correnti - PREVISIONI DI COMPETENZA**

Macroaggregati	Redditi da lavoro dipendente	Imposte e tasse a carico dell'ente	Acquisto di beni e servizi	Trasferimenti correnti	Trasferimenti di tributi (solo per le Regioni)	Fondi perequativi (solo per le Regioni)	Interessi passivi	Altre spese per redditi da capitale	Rimborsi e poste correttive delle entrate	Valuta: EURO	
										Altre spese correnti	Totale
Missioni e Programmi	101	102	103	104	105	106	107	108	109	110	100
<b>01 Servizi istituzionali e generali e di gestione</b>											
01 Organi istituzionali	2.298.100,00	189.350,00	3.184.048,00	224.500,00					8.000,00	156.800,00	6.060.798,00
02 Segreteria generale	1.443.400,00	105.650,00	366.287,00	5.000,00						118.100,00	2.038.437,00
03 Gestione economica, finanziaria, programmazione e provveditorato	3.383.400,00	159.650,00	2.353.315,00	25.000,00			19.852,00		43.000,00	1.457.400,00	7.441.617,00
04 Gestione delle entrate tributarie e servizi fiscali	784.200,00	52.700,00	2.825.438,00	40.000,00					608.000,00	62.400,00	4.372.738,00
05 Gestione dei beni demaniali e patrimoniali	601.800,00	54.500,00	801.947,00						10.000,00	42.200,00	1.510.447,00
06 Ufficio tecnico	3.186.772,00	192.630,00	1.848.512,00				41.675,00		800,00	182.900,00	5.452.489,00
07 Elezioni e consultazioni popolari - Anagrafe e stato civile	2.415.750,00	152.050,00	548.800,00	20.790,00						231.600,00	3.369.790,00
08 Statistica e sistemi informativi	1.057.900,00	69.350,00	1.142.233,00				13.173,00			107.200,00	2.389.856,00
09 Assistenza tecnico-amministrativa agli enti locali											
10 Risorse umane	3.960.422,00	185.197,00	1.083.502,00						1.500,00	132.600,00	5.363.221,00
11 Altri servizi generali	925.300,00	87.300,00	200.760,00							6.015.185,00	7.228.545,00
<b>Totale</b>	<b>20.057.044,00</b>	<b>1.248.377,00</b>	<b>14.354.842,00</b>	<b>315.290,00</b>			<b>74.700,00</b>		<b>671.300,00</b>	<b>8.506.385,00</b>	<b>45.227.938,00</b>
<b>02 Giustizia</b>											
01 Uffici giudiziari											
02 Casa circondariale e altri servizi											
<b>Totale</b>											
<b>03 Ordine pubblico e sicurezza</b>											
01 Polizia locale e amministrativa	13.531.260,00	908.390,00	4.072.197,00	10.000,00					30.100,00	1.345.200,00	19.897.147,00

**COMUNE DI BRESCIA**  
**Prospetto delle Spese di bilancio per missioni, programmi e macroaggregati- Esercizio finanziario: 2020 Anno: 2020**  
**Spese correnti - PREVISIONI DI COMPETENZA**

Macroaggregati	Redditi da lavoro dipendente	Imposte e tasse a carico dell'ente	Acquisto di beni e servizi	Trasferimenti correnti	Trasferimenti di tributi (solo per le Regioni)	Fondi perequativi (solo per le Regioni)	Interessi passivi	Altre spese per redditi da capitale	Rimborsi e poste correttive delle entrate	Valuta: EURO	
										Altre spese correnti	Totale
<b>Missioni e Programmi</b>	101	102	103	104	105	106	107	108	109	110	100
<b>03 Ordine pubblico e sicurezza</b>											
02 Sistema integrato di sicurezza urbana	364.800,00	23.100,00	388.308,00	31.257,00			7.401,00			39.600,00	854.466,00
<b>Totale</b>	<b>13.896.060,00</b>	<b>931.490,00</b>	<b>4.460.505,00</b>	<b>41.257,00</b>			<b>7.401,00</b>		<b>30.100,00</b>	<b>1.384.800,00</b>	<b>20.751.613,00</b>
<b>04 Istruzione e diritto allo studio</b>											
01 Istruzione prescolastica	7.661.360,00	491.140,00	4.643.730,00	5.820.000,00			14.372,00		5.000,00	389.400,00	19.025.002,00
02 Altri ordini di istruzione non universitaria			4.564.190,00				43.885,00				4.608.075,00
04 Istruzione universitaria											
05 Istruzione tecnica superiore											
06 Servizi ausiliari all'istruzione	2.059.800,00	86.850,00	14.766.451,00	563.000,00					5.000,00	101.400,00	17.582.501,00
07 Diritto allo studio				40.000,00							40.000,00
<b>Totale</b>	<b>9.721.160,00</b>	<b>577.990,00</b>	<b>23.974.371,00</b>	<b>6.423.000,00</b>			<b>58.257,00</b>		<b>10.000,00</b>	<b>490.800,00</b>	<b>41.255.578,00</b>
<b>05 Tutela e valorizzazione dei beni e attività culturali</b>											
01 Valorizzazione dei beni di interesse storico	447.210,00	29.830,00	160.400,00				29.244,00			33.100,00	699.784,00
02 Attività culturali e interventi diversi nel settore culturale	2.026.200,00	129.000,00	2.977.808,00	4.495.000,00			104.367,00		500,00	132.000,00	9.864.875,00
<b>Totale</b>	<b>2.473.410,00</b>	<b>158.830,00</b>	<b>3.138.208,00</b>	<b>4.495.000,00</b>			<b>133.611,00</b>		<b>500,00</b>	<b>165.100,00</b>	<b>10.564.659,00</b>
<b>06 Politiche giovanili, sport e tempo libero</b>											
01 Sport e tempo libero	174.300,00	14.350,00	2.488.316,00	95.000,00			8.722,00			11.500,00	2.792.188,00
02 Giovani	257.900,00	16.200,00	819.945,00	10.000,00						5.400,00	1.109.445,00
<b>Totale</b>	<b>432.200,00</b>	<b>30.550,00</b>	<b>3.308.261,00</b>	<b>105.000,00</b>			<b>8.722,00</b>			<b>16.900,00</b>	<b>3.901.633,00</b>

**COMUNE DI BRESCIA**  
**Prospetto delle Spese di bilancio per missioni, programmi e macroaggregati- Esercizio finanziario: 2020 Anno: 2020**  
**Spese correnti - PREVISIONI DI COMPETENZA**

Macroaggregati	Redditi da lavoro dipendente	Imposte e tasse a carico dell'ente	Acquisto di beni e servizi	Trasferimenti correnti	Trasferimenti di tributi (solo per le Regioni)	Fondi perequativi (solo per le Regioni)	Interessi passivi	Altre spese per redditi da capitale	Rimborsi e poste correttive delle entrate	Valuta: EURO	
										Altre spese correnti	Totale
	101	102	103	104	105	106	107	108	109	110	100
<b>07 Turismo</b>											
01 Sviluppo e valorizzazione del turismo	235.200,00	15.700,00	207.147,00	70.000,00						15.200,00	543.247,00
<b>Totale</b>	<b>235.200,00</b>	<b>15.700,00</b>	<b>207.147,00</b>	<b>70.000,00</b>						<b>15.200,00</b>	<b>543.247,00</b>
<b>08 Assetto del territorio ed edilizia abitativa</b>											
01 Urbanistica e assetto del territorio	1.103.000,00	71.100,00	217.702,00	3.000,00			50.244,00		3.000,00	69.800,00	1.517.846,00
02 Edilizia residenziale pubblica e locale e piani di edilizia economico-popolare	1.619.900,00	83.200,00	331.928,00				42.766,00		5.000,00	127.700,00	2.210.494,00
<b>Totale</b>	<b>2.722.900,00</b>	<b>154.300,00</b>	<b>549.630,00</b>	<b>3.000,00</b>			<b>93.010,00</b>		<b>8.000,00</b>	<b>197.500,00</b>	<b>3.728.340,00</b>
<b>09 Sviluppo sostenibile e tutela del territorio e dell'ambiente</b>											
01 Difesa del suolo	129.500,00	8.550,00	210.200,00				8.619,00			3.300,00	360.169,00
02 Tutela, valorizzazione e recupero ambientale	1.852.092,00	118.240,00	5.100.588,00	42.000,00			14.033,00			161.900,00	7.288.853,00
03 Rifiuti			33.770.420,00								33.770.420,00
04 Servizio idrico integrato			716.500,00								716.500,00
05 Aree protette, parchi naturali, protezione naturalistica e forestazione											
06 Tutela e valorizzazione delle risorse idriche											
07 Sviluppo sostenibile territorio montano piccoli Comuni											
08 Qualità dell'aria e riduzione dell'inquinamento											
<b>Totale</b>	<b>1.981.592,00</b>	<b>126.790,00</b>	<b>39.797.708,00</b>	<b>42.000,00</b>			<b>22.652,00</b>			<b>165.200,00</b>	<b>42.135.942,00</b>

**COMUNE DI BRESCIA**  
**Prospetto delle Spese di bilancio per missioni, programmi e macroaggregati- Esercizio finanziario: 2020 Anno: 2020**  
**Spese correnti - PREVISIONI DI COMPETENZA**

Macroaggregati Missioni e Programmi	Valuta: EURO										
	101	102	103	104	105	106	107	108	109	110	Totale
	Redditi da lavoro dipendente	Imposte e tasse a carico dell'ente	Acquisto di beni e servizi	Trasferimenti correnti	Trasferimenti di tributi (solo per le Regioni)	Fondi perequativi (solo per le Regioni)	Interessi passivi	Altre spese per redditi da capitale	Rimborsi e poste correttive delle entrate	Altre spese correnti	Totale
<b>10</b> <u>Trasporti e diritto alla mobilità</u>	101	102	103	104	105	106	107	108	109	110	100
01 Trasporto ferroviario											
02 Trasporto pubblico locale	230.000,00	14.600,00	56.202.572,00	3.477.720,00			2.218.534,00			18.800,00	62.162.226,00
03 Trasporto per vie d'acqua											
04 Altre modalità di trasporto											
05 Viabilità e infrastrutture stradali	1.797.175,00	116.270,00	12.766.274,00				373.358,00			109.500,00	15.162.577,00
<b>Totale</b>	<b>2.027.175,00</b>	<b>130.870,00</b>	<b>68.968.846,00</b>	<b>3.477.720,00</b>			<b>2.591.892,00</b>			<b>128.300,00</b>	<b>77.324.803,00</b>
<b>11</b> <u>Soccorso civile</u>											
01 Sistema di protezione civile	94.000,00	6.820,00	67.654,00	17.180,00						9.300,00	194.954,00
02 Interventi a seguito di calamità naturali											
<b>Totale</b>	<b>94.000,00</b>	<b>6.820,00</b>	<b>67.654,00</b>	<b>17.180,00</b>						<b>9.300,00</b>	<b>194.954,00</b>
<b>12</b> <u>Diritti sociali, politiche sociali e famiglia</u>											
01 Interventi per l'infanzia e i minori e per asili nido	5.158.460,00	59.930,00	5.986.306,00	1.910.000,00					13.000,00	255.000,00	13.382.696,00
02 Interventi per la disabilità	133.800,00	8.800,00	4.893.600,00	1.585.000,00						4.500,00	6.625.700,00
03 Interventi per gli anziani	1.015.600,00	34.800,00	4.249.200,00	2.235.500,00						71.500,00	7.612.041,00
04 Interventi per soggetti a rischio di esclusione sociale	2.447.272,00	126.030,00	3.645.403,03	3.047.508,97			5.441,00			167.300,00	9.433.514,00
05 Interventi per le famiglie	1.642.700,00	102.900,00	993.276,00	860.000,00						89.000,00	3.687.876,00
06 Interventi per il diritto alla casa	414.400,00	14.250,00	4.169.210,00	1.300.049,00					500,00	24.100,00	5.922.509,00
07 Programmazione e governo della rete dei servizi socio-sanitari e sociali											
08 Cooperazione e associazionismo											

**COMUNE DI BRESCIA**  
**Prospetto delle Spese di bilancio per missioni, programmi e macroaggregati- Esercizio finanziario: 2020 Anno: 2020**  
**Spese correnti - PREVISIONI DI COMPETENZA**

Macroaggregati	Redditi da lavoro dipendente	Imposte e tasse a carico dell'ente	Acquisto di beni e servizi	Trasferimenti correnti	Trasferimenti di tributi (solo per le Regioni)	Fondi perequativi (solo per le Regioni)	Interessi passivi	Altre spese per redditi da capitale	Rimborsi e poste correttive delle entrate	Valuta: EURO	
										Altre spese correnti	Totale
<b>Missioni e Programmi</b>	101	102	103	104	105	106	107	108	109	110	100
<u>12 Diritti sociali, politiche sociali e famiglia</u>											
09 Servizio necroscopico e cimiteriale	669.300,00	41.800,00	1.407.229,00				4.314,00		25.000,00	80.700,00	2.228.343,00
<b>Totale</b>	<b>11.481.532,00</b>	<b>388.510,00</b>	<b>25.344.224,03</b>	<b>10.938.057,97</b>			<b>9.755,00</b>		<b>38.500,00</b>	<b>692.100,00</b>	<b>48.892.679,00</b>
<u>13 Tutela della salute</u>											
01 Servizio sanitario regionale - finanziamento ordinario corrente per la garanzia dei LEA											
02 Servizio sanitario regionale - finanziamento aggiuntivo corrente per livelli di assistenza superiori ai LEA											
03 Servizio sanitario regionale - finanziamento aggiuntivo corrente per la copertura dello squilibrio di bilancio corrente											
04 Servizio sanitario regionale - ripiano di disavanzi sanitari relativi ad esercizi pregressi											
05 Servizio sanitario regionale - investimenti sanitari											
06 Servizio sanitario regionale - restituzione maggiori gettiti SSN											
07 Ulteriori spese in materia sanitaria											
<b>Totale</b>											
<u>14 Sviluppo economico e competitività</u>											
01 Industria, PMI e Artigianato											
02 Commercio - reti distributive - tutela dei consumatori	699.700,00	40.900,00	624.753,00	104.000,00					600,00	45.200,00	1.515.153,00

**COMUNE DI BRESCIA**  
**Prospetto delle Spese di bilancio per missioni, programmi e macroaggregati- Esercizio finanziario: 2020 Anno: 2020**  
**Spese correnti - PREVISIONI DI COMPETENZA**

Macroaggregati Missioni e Programmi	Redditi da lavoro dipendente	Imposte e tasse a carico dell'ente	Acquisto di beni e servizi	Trasferimenti correnti	Trasferimenti di tributi (solo per le Regioni)	Fondi perequativi (solo per le Regioni)	Interessi passivi	Altre spese per redditi da capitale	Rimborsi e poste correttive delle entrate	Valuta: EURO	
										Altre spese correnti	Totale
	101	102	103	104	105	106	107	108	109	110	100
<b>14 Sviluppo economico e competitività</b>											
03 Ricerca e innovazione											
04 Reti e altri servizi di pubblica utilità	469.000,00	28.200,00	37.615,00							25.600,00	560.415,00
<b>Totale</b>	<b>1.168.700,00</b>	<b>69.100,00</b>	<b>662.368,00</b>	<b>104.000,00</b>					<b>600,00</b>	<b>70.800,00</b>	<b>2.075.568,00</b>
<b>15 Politiche per il lavoro e la formazione professionale</b>											
01 Servizi per lo sviluppo del mercato del lavoro											
02 Formazione professionale											
03 Sostegno all'occupazione											
<b>Totale</b>											
<b>16 Agricoltura, politiche agroalimentari e pesca</b>											
01 Sviluppo del settore agricolo e del sistema agroalimentare											
02 Caccia e pesca											
<b>Totale</b>											
<b>17 Energia e diversificazione delle fonti energetiche</b>											
01 Fonti energetiche											
<b>Totale</b>											

**COMUNE DI BRESCIA**  
**Prospetto delle Spese di bilancio per missioni, programmi e macroaggregati- Esercizio finanziario: 2020 Anno: 2020**  
**Spese correnti - PREVISIONI DI COMPETENZA**

Macroaggregati Missioni e Programmi	Redditi da lavoro dipendente	Imposte e tasse a carico dell'ente	Acquisto di beni e servizi	Trasferimenti correnti	Trasferimenti di tributi (solo per le Regioni)	Fondi perequativi (solo per le Regioni)	Interessi passivi	Altre spese per redditi da capitale	Rimborsi e poste correttive delle entrate	Valuta: EURO	
										Altre spese correnti	Totale
	101	102	103	104	105	106	107	108	109	110	100
<b>18 Relazioni con le altre autonomie territoriali e locali</b>											
01 Relazioni finanziarie con le altre autonomie territoriali											
<b>Totale</b>											
<b>19 Relazioni Internazionali</b>											
01 Relazioni internazionali e cooperazione allo sviluppo											
<b>Totale</b>											
<b>20 Fondi e accantonamenti</b>											
01 Fondo di riserva										1.100.000,00	1.100.000,00
02 Fondo crediti di dubbia esigibilità										16.906.593,00	16.906.593,00
03 Altri fondi										978.767,00	978.767,00
<b>Totale</b>										<b>18.985.360,00</b>	<b>18.985.360,00</b>
<b>50 Debito pubblico</b>											
01 Quota interessi ammortamento mutui e prestiti obbligazionari											
<b>Totale</b>											

**COMUNE DI BRESCIA**  
**Prospetto delle Spese di bilancio per missioni, programmi e macroaggregati- Esercizio finanziario: 2020 Anno: 2020**  
**Spese correnti - PREVISIONI DI COMPETENZA**

Macroaggregati	Redditi da lavoro dipendente	Imposte e tasse a carico dell'ente	Acquisto di beni e servizi	Trasferimenti correnti	Trasferimenti di tributi (solo per le Regioni)	Fondi perequativi (solo per le Regioni)	Interessi passivi	Altre spese per redditi da capitale	Rimborsi e poste correttive delle entrate	Valuta: EURO	
										Altre spese correnti	Totale
<b>Missioni e Programmi</b>	101	102	103	104	105	106	107	108	109	110	100
<b>60 Anticipazioni Finanziarie</b>											
01 Restituzione anticipazioni di tesoreria											
<b>Totale</b>											
<b>99 Servizi per conto terzi</b>											
01 Servizi per conto terzi e Partite di giro											
02 Anticipazioni per il finanziamento del sistema sanitario nazionale											
<b>Totale</b>											
<b>TOTALI</b>	<b>66.290.973,00</b>	<b>3.839.327,00</b>	<b>184.833.764,03</b>	<b>26.031.504,97</b>			<b>3.000.000,00</b>		<b>759.000,00</b>	<b>30.827.745,00</b>	<b>315.582.314,00</b>



**COMUNE DI BRESCIA**  
**Prospetto delle Spese di bilancio per missioni, programmi e macroaggregati- Esercizio finanziario: 2020 Anno: 2021**  
**Spese correnti - PREVISIONI DI COMPETENZA**

Macroaggregati  Missioni e Programmi	Valuta: EURO										
	101	102	103	104	105	106	107	108	109	110	Totale
	Redditi da lavoro dipendente	Imposte e tasse a carico dell'ente	Acquisto di beni e servizi	Trasferimenti correnti	Trasferimenti di tributi (solo per le Regioni)	Fondi perequativi (solo per le Regioni)	Interessi passivi	Altre spese per redditi da capitale	Rimborsi e poste correttive delle entrate	Altre spese correnti	Totale
<b>01 Servizi istituzionali e generali e di gestione</b>											100
01 Organi istituzionali	2.304.000,00	189.650,00	3.012.746,00	224.500,00					8.000,00	156.800,00	5.895.696,00
02 Segreteria generale	1.454.900,00	106.400,00	416.601,00	5.000,00						118.100,00	2.101.001,00
03 Gestione economica, finanziaria, programmazione e provveditorato	3.362.700,00	158.450,00	2.468.890,00	25.000,00			259.086,00		43.000,00	1.457.400,00	7.774.526,00
04 Gestione delle entrate tributarie e servizi fiscali	774.600,00	51.750,00	2.718.438,00	40.000,00					608.000,00	62.400,00	4.255.188,00
05 Gestione dei beni demaniali e patrimoniali	606.400,00	54.700,00	817.947,00						10.000,00	42.200,00	1.531.247,00
06 Ufficio tecnico	3.188.272,00	193.130,00	1.620.512,00	20.790,00			38.512,00		800,00	182.900,00	5.223.326,00
07 Elezioni e consultazioni popolari - Anagrafe e stato civile	2.478.400,00	155.600,00	548.800,00							231.600,00	3.435.990,00
08 Statistica e sistemi informativi	1.062.300,00	69.350,00	1.139.991,00				11.446,00			107.200,00	2.390.287,00
09 Assistenza tecnico-amministrativa agli enti locali											
10 Risorse umane	3.417.972,00	188.847,00	1.071.502,00						1.500,00	132.600,00	4.812.421,00
11 Altri servizi generali	961.800,00	89.700,00	131.046,00							3.350.800,00	4.533.346,00
<b>Totale</b>	<b>19.611.344,00</b>	<b>1.257.577,00</b>	<b>13.946.473,00</b>	<b>315.290,00</b>			<b>309.044,00</b>		<b>671.300,00</b>	<b>5.842.000,00</b>	<b>41.953.028,00</b>
<b>02 Giustizia</b>											
01 Uffici giudiziari											
02 Casa circondariale e altri servizi											
<b>Totale</b>											
<b>03 Ordine pubblico e sicurezza</b>											
01 Polizia locale e amministrativa	13.579.720,00	900.750,00	4.042.197,00	10.000,00					30.100,00	1.345.200,00	19.907.967,00

**COMUNE DI BRESCIA**  
**Prospetto delle Spese di bilancio per missioni, programmi e macroaggregati- Esercizio finanziario: 2020 Anno: 2021**  
**Spese correnti - PREVISIONI DI COMPETENZA**

Macroaggregati  Missioni e Programmi	Valuta: EURO										
	101	102	103	104	105	106	107	108	109	110	Totale
	Redditi da lavoro dipendente	Imposte e tasse a carico dell'ente	Acquisto di beni e servizi	Trasferimenti correnti	Trasferimenti di tributi (solo per le Regioni)	Fondi perequativi (solo per le Regioni)	Interessi passivi	Altre spese per redditi da capitale	Rimborsi e poste correttive delle entrate	Altre spese correnti	Totale
<b>03 Ordine pubblico e sicurezza</b>											100
02 Sistema integrato di sicurezza urbana	387.200,00	24.500,00	388.308,00	31.257,00			6.225,00			39.600,00	877.090,00
<b>Totale</b>	<b>13.966.920,00</b>	<b>925.250,00</b>	<b>4.430.505,00</b>	<b>41.257,00</b>			<b>6.225,00</b>		<b>30.100,00</b>	<b>1.384.800,00</b>	<b>20.785.057,00</b>
<b>04 Istruzione e diritto allo studio</b>											
01 Istruzione prescolastica	7.611.900,00	477.000,00	4.643.730,00	5.849.000,00			13.145,00		5.000,00	389.400,00	18.989.175,00
02 Altri ordini di istruzione non universitaria			4.564.190,00				39.694,00				4.603.884,00
04 Istruzione universitaria											
05 Istruzione tecnica superiore											
06 Servizi ausiliari all'istruzione	2.044.100,00	85.550,00	14.483.851,00	563.000,00					5.000,00	101.400,00	17.282.901,00
07 Diritto allo studio				40.000,00							40.000,00
<b>Totale</b>	<b>9.656.000,00</b>	<b>562.550,00</b>	<b>23.691.771,00</b>	<b>6.452.000,00</b>			<b>52.839,00</b>		<b>10.000,00</b>	<b>490.800,00</b>	<b>40.915.960,00</b>
<b>05 Tutela e valorizzazione dei beni e attività culturali</b>											
01 Valorizzazione dei beni di interesse storico	439.610,00	29.030,00	160.400,00				27.762,00			33.100,00	689.902,00
02 Attività culturali e interventi diversi nel settore culturale	1.983.200,00	125.500,00	2.977.808,00	4.495.000,00			98.904,00		500,00	132.000,00	9.812.912,00
<b>Totale</b>	<b>2.422.810,00</b>	<b>154.530,00</b>	<b>3.138.208,00</b>	<b>4.495.000,00</b>			<b>126.666,00</b>		<b>500,00</b>	<b>165.100,00</b>	<b>10.502.814,00</b>
<b>06 Politiche giovanili, sport e tempo libero</b>											
01 Sport e tempo libero	171.600,00	13.350,00	2.488.316,00	95.000,00			8.354,00			11.500,00	2.788.120,00
02 Giovani	255.500,00	16.100,00	819.945,00	10.000,00						5.400,00	1.106.945,00
<b>Totale</b>	<b>427.100,00</b>	<b>29.450,00</b>	<b>3.308.261,00</b>	<b>105.000,00</b>			<b>8.354,00</b>			<b>16.900,00</b>	<b>3.895.065,00</b>

**COMUNE DI BRESCIA**  
**Prospetto delle Spese di bilancio per missioni, programmi e macroaggregati- Esercizio finanziario: 2020 Anno: 2021**  
**Spese correnti - PREVISIONI DI COMPETENZA**

Macroaggregati	Redditi da lavoro dipendente	Imposte e tasse a carico dell'ente	Acquisto di beni e servizi	Trasferimenti correnti	Trasferimenti di tributi (solo per le Regioni)	Fondi perequativi (solo per le Regioni)	Interessi passivi	Altre spese per redditi da capitale	Rimborsi e poste correttive delle entrate	Valuta: EURO	
										Altre spese correnti	Totale
	101	102	103	104	105	106	107	108	109	110	100
<b>07 Turismo</b>											
01 Sviluppo e valorizzazione del turismo	228.400,00	15.300,00	207.147,00	70.000,00						15.200,00	536.047,00
<b>Totale</b>	<b>228.400,00</b>	<b>15.300,00</b>	<b>207.147,00</b>	<b>70.000,00</b>						<b>15.200,00</b>	<b>536.047,00</b>
<b>08 Assetto del territorio ed edilizia abitativa</b>											
01 Urbanistica e assetto del territorio	1.103.700,00	71.100,00	205.202,00	3.000,00			48.107,00		3.000,00	69.800,00	1.503.909,00
02 Edilizia residenziale pubblica e locale e piani di edilizia economico-popolare	1.600.100,00	82.000,00	288.928,00				40.645,00		5.000,00	127.700,00	2.144.373,00
<b>Totale</b>	<b>2.703.800,00</b>	<b>153.100,00</b>	<b>494.130,00</b>	<b>3.000,00</b>			<b>88.752,00</b>		<b>8.000,00</b>	<b>197.500,00</b>	<b>3.648.282,00</b>
<b>09 Sviluppo sostenibile e tutela del territorio e dell'ambiente</b>											
01 Difesa del suolo	128.700,00	8.500,00	210.200,00					8.253,00		3.300,00	358.953,00
02 Tutela, valorizzazione e recupero ambientale	1.855.892,00	118.740,00	5.080.588,00	42.000,00				11.795,00		161.900,00	7.270.915,00
03 Rifiuti			33.780.420,00								33.780.420,00
04 Servizio idrico integrato			716.500,00								716.500,00
05 Aree protette, parchi naturali, protezione naturalistica e forestazione											
06 Tutela e valorizzazione delle risorse idriche											
07 Sviluppo sostenibile territorio montano piccoli Comuni											
08 Qualità dell'aria e riduzione dell'inquinamento											
<b>Totale</b>	<b>1.984.592,00</b>	<b>127.240,00</b>	<b>39.787.708,00</b>	<b>42.000,00</b>			<b>20.048,00</b>			<b>165.200,00</b>	<b>42.126.788,00</b>

**COMUNE DI BRESCIA**  
**Prospetto delle Spese di bilancio per missioni, programmi e macroaggregati- Esercizio finanziario: 2020 Anno: 2021**  
**Spese correnti - PREVISIONI DI COMPETENZA**

Macroaggregati	Redditi da lavoro dipendente	Imposte e tasse a carico dell'ente	Acquisto di beni e servizi	Trasferimenti correnti	Trasferimenti di tributi (solo per le Regioni)	Fondi perequativi (solo per le Regioni)	Interessi passivi	Altre spese per redditi da capitale	Rimborsi e poste correttive delle entrate	Valuta: EURO	
										Altre spese correnti	Totale
<b>Missioni e Programmi</b>	101	102	103	104	105	106	107	108	109	110	100
<b>10 Trasporti e diritto alla mobilità</b>											
01 Trasporto ferroviario	233.900,00	14.800,00	56.202.572,00	3.477.720,00			2.110.134,00			18.800,00	62.057.926,00
02 Trasporto pubblico locale											
03 Trasporto per vie d'acqua											
04 Altre modalità di trasporto											
05 Viabilità e infrastrutture stradali	1.784.575,00	115.270,00	12.860.992,00				354.135,00			109.500,00	15.224.472,00
<b>Totale</b>	<b>2.018.475,00</b>	<b>130.070,00</b>	<b>69.063.564,00</b>	<b>3.477.720,00</b>			<b>2.464.269,00</b>			<b>128.300,00</b>	<b>77.282.398,00</b>
<b>11 Soccorso civile</b>											
01 Sistema di protezione civile	100.200,00	7.250,00	72.654,00	12.180,00						9.300,00	201.584,00
02 Interventi a seguito di calamità naturali											
<b>Totale</b>	<b>100.200,00</b>	<b>7.250,00</b>	<b>72.654,00</b>	<b>12.180,00</b>						<b>9.300,00</b>	<b>201.584,00</b>
<b>12 Diritti sociali, politiche sociali e famiglia</b>											
01 Interventi per l'infanzia e i minori e per asili nido	5.169.960,00	60.230,00	5.986.306,00	1.910.000,00					13.000,00	255.000,00	13.394.496,00
02 Interventi per la disabilità	128.000,00	8.500,00	4.893.600,00	1.585.000,00						4.500,00	6.619.600,00
03 Interventi per gli anziani	1.001.400,00	33.600,00	4.279.200,00	2.235.500,00			4.576,00			71.500,00	7.625.776,00
04 Interventi per soggetti a rischio di esclusione sociale	2.463.272,00	128.030,00	3.267.550,00	2.379.100,00						167.300,00	8.405.252,00
05 Interventi per le famiglie	1.615.300,00	101.300,00	993.276,00	860.000,00						89.000,00	3.658.876,00
06 Interventi per il diritto alla casa	408.500,00	13.750,00	4.169.210,00	885.000,00					500,00	24.100,00	5.501.060,00
07 Programmazione e governo della rete dei servizi socio-sanitari e sociali											
08 Cooperazione e associazionismo											

**COMUNE DI BRESCIA**  
**Prospetto delle Spese di bilancio per missioni, programmi e macroaggregati- Esercizio finanziario: 2020 Anno: 2021**  
**Spese correnti - PREVISIONI DI COMPETENZA**

Macroaggregati Missioni e Programmi	Redditi da lavoro dipendente	Imposte e tasse a carico dell'ente	Acquisto di beni e servizi	Trasferimenti correnti	Trasferimenti di tributi (solo per le Regioni)	Fondi perequativi (solo per le Regioni)	Interessi passivi	Altre spese per redditi da capitale	Rimborsi e poste correttive delle entrate	Valuta: EURO	
										Altre spese correnti	Totale
12 <u>Diritti sociali, politiche sociali e famiglia</u>	101	102	103	104	105	106	107	108	109	110	100
09 Servizio necroscopico e cimiteriale	677.100,00	42.700,00	1.407.227,00				3.628,00		25.000,00	80.700,00	2.236.355,00
<b>Totale</b>	<b>11.463.532,00</b>	<b>388.110,00</b>	<b>24.996.369,00</b>	<b>9.854.600,00</b>			<b>8.204,00</b>		<b>38.500,00</b>	<b>692.100,00</b>	<b>47.441.415,00</b>
13 <u>Tutela della salute</u>											
01 Servizio sanitario regionale - finanziamento ordinario corrente per la garanzia dei LEA											
02 Servizio sanitario regionale - finanziamento aggiuntivo corrente per livelli di assistenza superiori ai LEA											
03 Servizio sanitario regionale - finanziamento aggiuntivo corrente per la copertura dello squilibrio di bilancio corrente											
04 Servizio sanitario regionale - ripiano di disavanzi sanitari relativi ad esercizi pregressi											
05 Servizio sanitario regionale - investimenti sanitari											
06 Servizio sanitario regionale - restituzione maggiori gettiti SSN											
07 Ulteriori spese in materia sanitaria											
<b>Totale</b>											
14 <u>Sviluppo economico e competitività</u>											
01 Industria, PMI e Artigianato											
02 Commercio - reti distributive - tutela dei consumatori	705.700,00	41.200,00	619.753,00	104.000,00					600,00	45.200,00	1.516.453,00

**COMUNE DI BRESCIA**  
**Prospetto delle Spese di bilancio per missioni, programmi e macroaggregati- Esercizio finanziario: 2020 Anno: 2021**  
**Spese correnti - PREVISIONI DI COMPETENZA**

Macroaggregati Missioni e Programmi	Valuta: EURO										
	101	102	103	104	105	106	107	108	109	110	Totale
	Redditi da lavoro dipendente	Imposte e tasse a carico dell'ente	Acquisto di beni e servizi	Trasferimenti correnti	Trasferimenti di tributi (solo per le Regioni)	Fondi perequativi (solo per le Regioni)	Interessi passivi	Altre spese per redditi da capitale	Rimborsi e poste correttive delle entrate	Altre spese correnti	Totale
<b>14 Sviluppo economico e competitività</b>	101	102	103	104	105	106	107	108	109	110	100
03 Ricerca e innovazione											
04 Reti e altri servizi di pubblica utilità	456.700,00	27.300,00	37.615,00							25.600,00	547.215,00
<b>Totale</b>	<b>1.162.400,00</b>	<b>68.500,00</b>	<b>657.368,00</b>	<b>104.000,00</b>					<b>600,00</b>	<b>70.800,00</b>	<b>2.063.668,00</b>
<b>15 Politiche per il lavoro e la formazione professionale</b>											
01 Servizi per lo sviluppo del mercato del lavoro											
02 Formazione professionale											
03 Sostegno all'occupazione											
<b>Totale</b>											
<b>16 Agricoltura, politiche agroalimentari e pesca</b>											
01 Sviluppo del settore agricolo e del sistema agroalimentare											
02 Caccia e pesca											
<b>Totale</b>											
<b>17 Energia e diversificazione delle fonti energetiche</b>											
01 Fonti energetiche											
<b>Totale</b>											

**COMUNE DI BRESCIA**  
**Prospetto delle Spese di bilancio per missioni, programmi e macroaggregati- Esercizio finanziario: 2020 Anno: 2021**  
**Spese correnti - PREVISIONI DI COMPETENZA**

Macroaggregati Missioni e Programmi	Redditi da lavoro dipendente	Imposte e tasse a carico dell'ente	Acquisto di beni e servizi	Trasferimenti correnti	Trasferimenti di tributi (solo per le Regioni)	Fondi perequativi (solo per le Regioni)	Interessi passivi	Altre spese per redditi da capitale	Rimborsi e poste correttive delle entrate	Valuta: EURO	
										Altre spese correnti	Totale
	101	102	103	104	105	106	107	108	109	110	100
<b>18 Relazioni con le altre autonomie territoriali e locali</b>											
01 Relazioni finanziarie con le altre autonomie territoriali											
<b>Totale</b>											
<b>19 Relazioni Internazionali</b>											
01 Relazioni internazionali e cooperazione allo sviluppo											
<b>Totale</b>											
<b>20 Fondi e accantonamenti</b>											
01 Fondo di riserva										975.000,00	975.000,00
02 Fondo crediti di dubbia esigibilità										17.578.394,00	17.578.394,00
03 Altri fondi										67.767,00	67.767,00
<b>Totale</b>										<b>18.621.161,00</b>	<b>18.621.161,00</b>
<b>50 Debito pubblico</b>											
01 Quota interessi ammortamento mutui e prestiti obbligazionari											
<b>Totale</b>											

**COMUNE DI BRESCIA**  
**Prospetto delle Spese di bilancio per missioni, programmi e macroaggregati- Esercizio finanziario: 2020 Anno: 2021**  
**Spese correnti - PREVISIONI DI COMPETENZA**

Macroaggregati  Missioni e Programmi	Valuta: EURO										
	Redditi da lavoro dipendente	Imposte e tasse a carico dell'ente	Acquisto di beni e servizi	Trasferimenti correnti	Trasferimenti di tributi (solo per le Regioni)	Fondi perequativi (solo per le Regioni)	Interessi passivi	Altre spese per redditi da capitale	Rimborsi e poste correttive delle entrate	Altre spese correnti	Totale
<b>60</b> <u>Anticipazioni Finanziarie</u>	101	102	103	104	105	106	107	108	109	110	100
01 Restituzione anticipazioni di tesoreria											
<b>99</b> <u>Servizi per conto terzi</u>											
01 Servizi per conto terzi e Partite di giro											
02 Anticipazioni per il finanziamento del sistema sanitario nazionale											
<b>Totale</b>											
<b>TOTALI</b>	<b>65.745.573,00</b>	<b>3.818.927,00</b>	<b>183.794.158,00</b>	<b>24.972.047,00</b>			<b>3.084.401,00</b>		<b>759.000,00</b>	<b>27.799.161,00</b>	<b>309.973.267,00</b>



**COMUNE DI BRESCIA**  
**Prospetto delle Spese di bilancio per missioni, programmi e macroaggregati- Esercizio finanziario: 2020 Anno: 2022**  
**Spese correnti - PREVISIONI DI COMPETENZA**

Macroaggregati  Missioni e Programmi	Valuta: EURO										
	101	102	103	104	105	106	107	108	109	110	Totale
	Redditi da lavoro dipendente	Imposte e tasse a carico dell'ente	Acquisto di beni e servizi	Trasferimenti correnti	Trasferimenti di tributi (solo per le Regioni)	Fondi perequativi (solo per le Regioni)	Interessi passivi	Altre spese per redditi da capitale	Rimborsi e poste correttive delle entrate	Altre spese correnti	Totale
<b>01 Servizi istituzionali e generali e di gestione</b>											
01 Organi istituzionali	2.304.000,00	189.650,00	2.989.746,00	224.500,00					8.000,00	156.800,00	5.872.696,00
02 Segreteria generale	1.454.900,00	106.400,00	416.601,00	5.000,00						118.100,00	2.101.001,00
03 Gestione economica, finanziaria, programmazione e provveditorato	3.362.700,00	158.450,00	2.479.489,00	25.000,00			573.690,00		43.000,00	1.457.400,00	8.099.729,00
04 Gestione delle entrate tributarie e servizi fiscali	774.600,00	51.750,00	2.718.438,00	40.000,00					608.000,00	62.400,00	4.255.188,00
05 Gestione dei beni demaniali e patrimoniali	606.400,00	54.700,00	817.947,00						10.000,00	42.200,00	1.531.247,00
06 Ufficio tecnico	3.188.272,00	193.130,00	1.470.512,00	20.790,00			35.242,00		800,00	182.900,00	5.070.056,00
07 Elezioni e consultazioni popolari - Anagrafe e stato civile	2.478.400,00	155.600,00	548.800,00							231.600,00	3.435.990,00
08 Statistica e sistemi informativi	1.062.300,00	69.350,00	1.132.991,00				9.646,00			107.200,00	2.381.487,00
09 Assistenza tecnico-amministrativa agli enti locali											
10 Risorse umane	3.576.972,00	188.847,00	1.073.502,00						1.500,00	132.600,00	4.973.421,00
11 Altri servizi generali	961.800,00	89.700,00	131.046,00							4.250.800,00	5.433.346,00
<b>Totale</b>	<b>19.770.344,00</b>	<b>1.257.577,00</b>	<b>13.779.072,00</b>	<b>315.290,00</b>			<b>618.578,00</b>		<b>671.300,00</b>	<b>6.742.000,00</b>	<b>43.154.161,00</b>
<b>02 Giustizia</b>											
01 Uffici giudiziari											
02 Casa circondariale e altri servizi											
<b>Totale</b>											
<b>03 Ordine pubblico e sicurezza</b>											
01 Polizia locale e amministrativa	13.579.720,00	900.750,00	4.039.197,00	10.000,00					30.100,00	1.345.200,00	19.904.967,00

**COMUNE DI BRESCIA**  
**Prospetto delle Spese di bilancio per missioni, programmi e macroaggregati- Esercizio finanziario: 2020 Anno: 2022**  
**Spese correnti - PREVISIONI DI COMPETENZA**

Macroaggregati  Missioni e Programmi	Valuta: EURO										
	101	102	103	104	105	106	107	108	109	110	Totale
	Redditi da lavoro dipendente	Imposte e tasse a carico dell'ente	Acquisto di beni e servizi	Trasferimenti correnti	Trasferimenti di tributi (solo per le Regioni)	Fondi perequativi (solo per le Regioni)	Interessi passivi	Altre spese per redditi da capitale	Rimborsi e poste correttive delle entrate	Altre spese correnti	Totale
<b>03 Ordine pubblico e sicurezza</b>											100
02 Sistema integrato di sicurezza urbana	387.200,00	24.500,00	388.308,00	31.257,00			5.004,00			39.600,00	875.869,00
<b>Totale</b>	<b>13.966.920,00</b>	<b>925.250,00</b>	<b>4.427.505,00</b>	<b>41.257,00</b>			<b>5.004,00</b>		<b>30.100,00</b>	<b>1.384.800,00</b>	<b>20.780.836,00</b>
<b>04 Istruzione e diritto allo studio</b>											
01 Istruzione prescolastica	7.611.900,00	477.000,00	4.643.730,00	5.878.145,00			11.876,00		5.000,00	389.400,00	19.017.051,00
02 Altri ordini di istruzione non universitaria			4.564.190,00				35.355,00				4.599.545,00
04 Istruzione universitaria											
05 Istruzione tecnica superiore											
06 Servizi ausiliari all'istruzione	2.044.100,00	85.550,00	14.533.851,00	563.000,00					5.000,00	101.400,00	17.332.901,00
07 Diritto allo studio				40.000,00							40.000,00
<b>Totale</b>	<b>9.656.000,00</b>	<b>562.550,00</b>	<b>23.741.771,00</b>	<b>6.481.145,00</b>			<b>47.231,00</b>		<b>10.000,00</b>	<b>490.800,00</b>	<b>40.989.497,00</b>
<b>05 Tutela e valorizzazione dei beni e attività culturali</b>											
01 Valorizzazione dei beni di interesse storico	439.610,00	29.030,00	160.400,00				26.236,00			33.100,00	688.376,00
02 Attività culturali e interventi diversi nel settore culturale	1.983.200,00	125.500,00	2.977.808,00	4.495.000,00			93.321,00		500,00	132.000,00	9.807.329,00
<b>Totale</b>	<b>2.422.810,00</b>	<b>154.530,00</b>	<b>3.138.208,00</b>	<b>4.495.000,00</b>			<b>119.557,00</b>		<b>500,00</b>	<b>165.100,00</b>	<b>10.495.705,00</b>
<b>06 Politiche giovanili, sport e tempo libero</b>											
01 Sport e tempo libero	171.600,00	13.350,00	2.488.316,00	95.000,00			7.976,00			11.500,00	2.787.742,00
02 Giovani	255.500,00	16.100,00	819.945,00	10.000,00						5.400,00	1.106.945,00
<b>Totale</b>	<b>427.100,00</b>	<b>29.450,00</b>	<b>3.308.261,00</b>	<b>105.000,00</b>			<b>7.976,00</b>			<b>16.900,00</b>	<b>3.894.687,00</b>

**COMUNE DI BRESCIA**  
**Prospetto delle Spese di bilancio per missioni, programmi e macroaggregati- Esercizio finanziario: 2020 Anno: 2022**  
**Spese correnti - PREVISIONI DI COMPETENZA**

Macroaggregati	Redditi da lavoro dipendente	Imposte e tasse a carico dell'ente	Acquisto di beni e servizi	Trasferimenti correnti	Trasferimenti di tributi (solo per le Regioni)	Fondi perequativi (solo per le Regioni)	Interessi passivi	Altre spese per redditi da capitale	Rimborsi e poste correttive delle entrate	Valuta: EURO	
										Altre spese correnti	Totale
<b>07 Turismo</b>	101	102	103	104	105	106	107	108	109	110	100
01 Sviluppo e valorizzazione del turismo	228.400,00	15.300,00	207.147,00	70.000,00						15.200,00	536.047,00
<b>Totale</b>	<b>228.400,00</b>	<b>15.300,00</b>	<b>207.147,00</b>	<b>70.000,00</b>						<b>15.200,00</b>	<b>536.047,00</b>
<b>08 Assetto del territorio ed edilizia abitativa</b>											
01 Urbanistica e assetto del territorio	1.103.700,00	71.100,00	205.202,00	3.000,00			45.918,00		3.000,00	69.800,00	1.501.720,00
02 Edilizia residenziale pubblica e locale e piani di edilizia economico-popolare	1.600.100,00	82.000,00	260.928,00				38.471,00		5.000,00	127.700,00	2.114.199,00
<b>Totale</b>	<b>2.703.800,00</b>	<b>153.100,00</b>	<b>466.130,00</b>	<b>3.000,00</b>			<b>84.389,00</b>		<b>8.000,00</b>	<b>197.500,00</b>	<b>3.615.919,00</b>
<b>09 Sviluppo sostenibile e tutela del territorio e dell'ambiente</b>											
01 Difesa del suolo	128.700,00	8.500,00	210.200,00				7.878,00			3.300,00	358.578,00
02 Tutela, valorizzazione e recupero ambientale	1.855.892,00	118.740,00	5.080.588,00	42.000,00			9.476,00			161.900,00	7.268.596,00
03 Rifiuti			33.780.420,00								33.780.420,00
04 Servizio idrico integrato			716.500,00								716.500,00
05 Aree protette, parchi naturali, protezione naturalistica e forestazione											
06 Tutela e valorizzazione delle risorse idriche											
07 Sviluppo sostenibile territorio montano piccoli Comuni											
08 Qualità dell'aria e riduzione dell'inquinamento											
<b>Totale</b>	<b>1.984.592,00</b>	<b>127.240,00</b>	<b>39.787.708,00</b>	<b>42.000,00</b>			<b>17.354,00</b>			<b>165.200,00</b>	<b>42.124.094,00</b>

**COMUNE DI BRESCIA**  
**Prospetto delle Spese di bilancio per missioni, programmi e macroaggregati- Esercizio finanziario: 2020 Anno: 2022**  
**Spese correnti - PREVISIONI DI COMPETENZA**

Macroaggregati Missioni e Programmi	Valuta: EURO										
	Redditi da lavoro dipendente	Imposte e tasse a carico dell'ente	Acquisto di beni e servizi	Trasferimenti correnti	Trasferimenti di tributi (solo per le Regioni)	Fondi perequativi (solo per le Regioni)	Interessi passivi	Altre spese per redditi da capitale	Rimborsi e poste correttive delle entrate	Altre spese correnti	Totale
	101	102	103	104	105	106	107	108	109	110	100
<b>10 Trasporti e diritto alla mobilità</b>											
01 Trasporto ferroviario											
02 Trasporto pubblico locale	233.900,00	14.800,00	56.202.572,00	3.477.720,00			1.999.136,00			18.800,00	61.946.928,00
03 Trasporto per vie d'acqua											
04 Altre modalità di trasporto											
05 Viabilità e infrastrutture stradali	1.784.575,00	115.270,00	12.816.231,00				334.348,00			109.500,00	15.159.924,00
<b>Totale</b>	<b>2.018.475,00</b>	<b>130.070,00</b>	<b>69.018.803,00</b>	<b>3.477.720,00</b>			<b>2.333.484,00</b>			<b>128.300,00</b>	<b>77.106.852,00</b>
<b>11 Soccorso civile</b>											
01 Sistema di protezione civile	100.200,00	7.250,00	72.654,00	12.180,00						9.300,00	201.584,00
02 Interventi a seguito di calamità naturali											
<b>Totale</b>	<b>100.200,00</b>	<b>7.250,00</b>	<b>72.654,00</b>	<b>12.180,00</b>						<b>9.300,00</b>	<b>201.584,00</b>
<b>12 Diritti sociali, politiche sociali e famiglia</b>											
01 Interventi per l'infanzia e i minori e per asili nido	5.169.960,00	60.230,00	5.986.306,00	1.910.000,00					13.000,00	255.000,00	13.394.496,00
02 Interventi per la disabilità	128.000,00	8.500,00	4.893.600,00	1.585.000,00						4.500,00	6.619.600,00
03 Interventi per gli anziani	1.001.400,00	33.600,00	4.279.200,00	2.235.500,00			3.679,00			71.500,00	7.624.879,00
04 Interventi per soggetti a rischio di esclusione sociale	2.463.272,00	128.030,00	3.267.550,00	2.379.100,00						167.300,00	8.405.252,00
05 Interventi per le famiglie	1.615.300,00	101.300,00	993.276,00	860.000,00						89.000,00	3.658.876,00
06 Interventi per il diritto alla casa	408.500,00	13.750,00	4.169.210,00	885.000,00					500,00	24.100,00	5.501.060,00
07 Programmazione e governo della rete dei servizi socio-sanitari e sociali											
08 Cooperazione e associazionismo											

**COMUNE DI BRESCIA**  
**Prospetto delle Spese di bilancio per missioni, programmi e macroaggregati- Esercizio finanziario: 2020 Anno: 2022**  
**Spese correnti - PREVISIONI DI COMPETENZA**

Macroaggregati Missioni e Programmi	Valuta: EURO									
	Redditi da lavoro dipendente	Imposte e tasse a carico dell'ente	Acquisto di beni e servizi	Trasferimenti correnti	Trasferimenti di tributi (solo per le Regioni)	Fondi perequativi (solo per le Regioni)	Interessi passivi	Altre spese per redditi da capitale	Rimborsi e poste correttive delle entrate	Altre spese correnti
101	102	103	104	105	106	107	108	109	110	100
<u>12 Diritti sociali, politiche sociali e famiglia</u>										
09 Servizio necroscopico e cimiteriale	677.100,00	42.700,00	1.407.227,00			2.917,00		25.000,00	80.700,00	2.235.644,00
<b>Totale</b>	<b>11.463.532,00</b>	<b>388.110,00</b>	<b>24.996.369,00</b>	<b>9.854.600,00</b>		<b>6.596,00</b>		<b>38.500,00</b>	<b>692.100,00</b>	<b>47.439.807,00</b>
<u>13 Tutela della salute</u>										
01 Servizio sanitario regionale - finanziamento ordinario corrente per la garanzia dei LEA										
02 Servizio sanitario regionale - finanziamento aggiuntivo corrente per livelli di assistenza superiori ai LEA										
03 Servizio sanitario regionale - finanziamento aggiuntivo corrente per la copertura dello squilibrio di bilancio corrente										
04 Servizio sanitario regionale - ripiano di disavanzi sanitari relativi ad esercizi pregressi										
05 Servizio sanitario regionale - investimenti sanitari										
06 Servizio sanitario regionale - restituzione maggiori gettiti SSN										
07 Ulteriori spese in materia sanitaria										
<b>Totale</b>										
<u>14 Sviluppo economico e competitività</u>										
01 Industria, PMI e Artigianato										
02 Commercio - reti distributive - tutela dei consumatori	705.700,00	41.200,00	619.753,00	104.000,00				600,00	45.200,00	1.516.453,00

**COMUNE DI BRESCIA**  
**Prospetto delle Spese di bilancio per missioni, programmi e macroaggregati- Esercizio finanziario: 2020 Anno: 2022**  
**Spese correnti - PREVISIONI DI COMPETENZA**

Macroaggregati Missioni e Programmi	Valuta: EURO										
	101	102	103	104	105	106	107	108	109	110	Totale
	Redditi da lavoro dipendente	Imposte e tasse a carico dell'ente	Acquisto di beni e servizi	Trasferimenti correnti	Trasferimenti di tributi (solo per le Regioni)	Fondi perequativi (solo per le Regioni)	Interessi passivi	Altre spese per redditi da capitale	Rimborsi e poste correttive delle entrate	Altre spese correnti	Totale
<b>14 Sviluppo economico e competitività</b>	101	102	103	104	105	106	107	108	109	110	100
03 Ricerca e innovazione											
04 Reti e altri servizi di pubblica utilità	456.700,00	27.300,00	37.615,00							25.600,00	547.215,00
<b>Totale</b>	<b>1.162.400,00</b>	<b>68.500,00</b>	<b>657.368,00</b>	<b>104.000,00</b>					<b>600,00</b>	<b>70.800,00</b>	<b>2.063.668,00</b>
<b>15 Politiche per il lavoro e la formazione professionale</b>											
01 Servizi per lo sviluppo del mercato del lavoro											
02 Formazione professionale											
03 Sostegno all'occupazione											
<b>Totale</b>											
<b>16 Agricoltura, politiche agroalimentari e pesca</b>											
01 Sviluppo del settore agricolo e del sistema agroalimentare											
02 Caccia e pesca											
<b>Totale</b>											
<b>17 Energia e diversificazione delle fonti energetiche</b>											
01 Fonti energetiche											
<b>Totale</b>											

**COMUNE DI BRESCIA**  
**Prospetto delle Spese di bilancio per missioni, programmi e macroaggregati- Esercizio finanziario: 2020 Anno: 2022**  
**Spese correnti - PREVISIONI DI COMPETENZA**

Macroaggregati Missioni e Programmi	Redditi da lavoro dipendente	Imposte e tasse a carico dell'ente	Acquisto di beni e servizi	Trasferimenti correnti	Trasferimenti di tributi (solo per le Regioni)	Fondi perequativi (solo per le Regioni)	Interessi passivi	Altre spese per redditi da capitale	Rimborsi e poste correttive delle entrate	Valuta: EURO	
										Altre spese correnti	Totale
	101	102	103	104	105	106	107	108	109	110	100
<b>18 Relazioni con le altre autonomie territoriali e locali</b>											
01 Relazioni finanziarie con le altre autonomie territoriali											
<b>Totale</b>											
<b>19 Relazioni Internazionali</b>											
01 Relazioni internazionali e cooperazione allo sviluppo											
<b>Totale</b>											
<b>20 Fondi e accantonamenti</b>											
01 Fondo di riserva										1.250.000,00	1.250.000,00
02 Fondo crediti di dubbia esigibilità										17.494.741,00	17.494.741,00
03 Altri fondi										67.767,00	67.767,00
<b>Totale</b>										<b>18.812.508,00</b>	<b>18.812.508,00</b>
<b>50 Debito pubblico</b>											
01 Quota interessi ammortamento mutui e prestiti obbligazionari											
<b>Totale</b>											

**COMUNE DI BRESCIA**  
**Prospetto delle Spese di bilancio per missioni, programmi e macroaggregati- Esercizio finanziario: 2020 Anno: 2022**  
**Spese correnti - PREVISIONI DI COMPETENZA**

Macroaggregati Missioni e Programmi	Valuta: EURO										
	Redditi da lavoro dipendente	Imposte e tasse a carico dell'ente	Acquisto di beni e servizi	Trasferimenti correnti	Trasferimenti di tributi (solo per le Regioni)	Fondi perequativi (solo per le Regioni)	Interessi passivi	Altre spese per redditi da capitale	Rimborsi e poste correttive delle entrate	Altre spese correnti	Totale
<b>60</b> <u>Anticipazioni Finanziarie</u>	101	102	103	104	105	106	107	108	109	110	100
01 Restituzione anticipazioni di tesoreria											
<b>99</b> <u>Servizi per conto terzi</u>											
01 Servizi per conto terzi e Partite di giro											
02 Anticipazioni per il finanziamento del sistema sanitario nazionale											
<b>Totale</b>											
<b>TOTALI</b>	<b>65.904.573,00</b>	<b>3.818.927,00</b>	<b>183.600.996,00</b>	<b>25.001.192,00</b>			<b>3.240.169,00</b>		<b>759.000,00</b>	<b>28.890.508,00</b>	<b>311.215.365,00</b>



COMUNE DI BRESCIA											
Prospetto delle Spese di bilancio per missioni, programmi e macroaggregati- Esercizio finanziario: 2020 Anno: 2020											
Spese in conto capitale e Spese per incremento di attività finanziaria - PREVISIONI DI COMPETENZA											
Macroaggregati	Tributi in conto capitale a carico dell'ente	Investimenti fissi lordi e acquisto di terreni	Contributi agli investimenti	Altri trasferimenti in conto capitale	Altre spese in conto capitale	TOTALE Spese in conto capitale	Acquisizioni di attività finanziarie	Concessione crediti di breve termine	Concessione crediti di medio-lungo termine	Altre spese per incremento di attività finanziarie	TOTALE Spese per incremento di attività finanziaria
Missioni e Programmi	201	202	203	204	205	200	301	302	303	304	300
<b>01 Servizi istituzionali e generali e di gestione</b>											
01 Organi istituzionali		78.900,00			19.000,00	97.900,00					
02 Segreteria generale											
03 Gestione economica, finanziaria, programmazione e provveditorato		15.000,00				15.000,00				17.000.000,00	17.000.000,00
04 Gestione delle entrate tributarie e servizi fiscali											
05 Gestione dei beni demaniali e patrimoniali		610.000,00			150.000,00	760.000,00					
06 Ufficio tecnico		1.002.942,68			1.722.179,24	2.725.121,92					
07 Elezioni e consultazioni popolari - Anagrafe e stato civile		266.508,42			60.000,00	326.508,42					
08 Statistica e sistemi informativi		95.554,06	230.892,00			326.446,06					
09 Assistenza tecnico-amministrativa agli enti locali											
10 Risorse umane											
11 Altri servizi generali									1.000.000,00		1.000.000,00
<b>Totale</b>		<b>2.068.905,16</b>	<b>230.892,00</b>		<b>1.951.179,24</b>	<b>4.250.976,40</b>			<b>1.000.000,00</b>	<b>17.000.000,00</b>	<b>18.000.000,00</b>
<b>02 Giustizia</b>											
01 Uffici giudiziari											
02 Casa circondariale e altri servizi											
<b>Totale</b>											
<b>03 Ordine pubblico e sicurezza</b>											
01 Polizia locale e amministrativa		228.484,82	30.060,57		790.000,00	1.048.535,39					

**COMUNE DI BRESCIA**  
**Prospetto delle Spese di bilancio per missioni, programmi e macroaggregati- Esercizio finanziario: 2020 Anno: 2020**  
**Spese in conto capitale e Spese per incremento di attività finanziaria - PREVISIONI DI COMPETENZA**

Valuta: EURO

Macroaggregati Missioni e Programmi	Tributi in conto capitale a carico dell'ente	Investimenti fissi lordi e acquisto di terreni	Contributi agli investimenti	Altri trasferimenti in conto capitale	Altre spese in conto capitale	TOTALE Spese in conto capitale	Acquisizioni di attività finanziarie	Concessione crediti di breve termine	Concessione crediti di medio-lungo termine	Altre spese per incremento di attività finanziarie	TOTALE Spese per incremento di attività finanziaria
<b>03 Ordine pubblico e sicurezza</b>											
02 Sistema integrato di sicurezza urbana		228.484,82	30.050,57		790.000,00	1.048.535,39					
<b>Totale</b>											
<b>04 Istruzione e diritto allo studio</b>											
01 Istruzione prescolastica		723.661,39	5.155,84		1.210.661,00	1.939.478,23					
02 Altri ordini di istruzione non universitaria		5.553.127,29	47.500,00		4.012.513,86	9.613.141,15					
04 Istruzione universitaria											
05 Istruzione tecnica superiore											
06 Servizi ausiliari all'istruzione		10.000,00			10.000,00	20.000,00					
07 Diritto allo studio											
<b>Totale</b>		6.286.788,68	52.655,84		5.233.174,86	11.572.619,38					
<b>05 Tutela e valorizzazione dei beni e attività culturali</b>											
01 Valorizzazione dei beni di interesse storico		1.585.164,73			3.084.000,00	4.669.164,73					
02 Attività culturali e interventi diversi nel settore culturale		2.329.773,76			2.560.000,00	4.889.773,76					
<b>Totale</b>		3.914.938,49			5.644.000,00	9.558.938,49					
<b>06 Politiche giovanili, sport e tempo libero</b>											
01 Sport e tempo libero		1.671.613,45	50.000,00		800.000,00	2.521.613,45					
02 Giovani											
<b>Totale</b>		1.671.613,45	50.000,00		800.000,00	2.521.613,45					

<b>COMUNE DI BRESCIA</b> <b>Prospetto delle Spese di bilancio per missioni, programmi e macroaggregati- Esercizio finanziario: 2020 Anno: 2020</b> <b>Spese in conto capitale e Spese per incremento di attività finanziaria - PREVISIONI DI COMPETENZA</b>											
Macroaggregati	Tributi in conto capitale a carico dell'ente	Investimenti fissi lordi e acquisto di terreni	Contributi agli investimenti	Altri trasferimenti in conto capitale	Altre spese in conto capitale	TOTALE Spese in conto capitale	Acquisizioni di attività finanziarie	Concessione crediti di breve termine	Concessione crediti di medio-lungo termine	Altre spese per incremento di attività finanziarie	TOTALE Spese per incremento di attività finanziaria
Missioni e Programmi	201	202	203	204	205	200	301	302	303	304	300
<b>07 Turismo</b>											
01 Sviluppo e valorizzazione del turismo											
<b>Totale</b>											
<b>08 Assetto del territorio ed edilizia abitativa</b>											
01 Urbanistica e assetto del territorio		30.486.223,11	123.520,12		6.965.689,00	37.575.432,23					
02 Edilizia residenziale pubblica e locale e piani di edilizia economico-popolare		2.757.178,67			1.847.845,69	4.605.024,36					
<b>Totale</b>		<b>33.243.401,78</b>	<b>123.520,12</b>		<b>8.813.534,69</b>	<b>42.180.456,59</b>					
<b>09 Sviluppo sostenibile e tutela del territorio e dell'ambiente</b>											
01 Difesa del suolo		316.998,05			990.000,00	1.306.998,05					
02 Tutela, valorizzazione e recupero ambientale		6.274.779,78	235.668,85		3.210.000,00	9.720.448,63					
03 Rifiuti											
04 Servizio idrico integrato											
05 Aree protette, parchi naturali, protezione naturalistica e forestazione											
06 Tutela e valorizzazione delle risorse idriche											
07 Sviluppo sostenibile territorio montano piccoli Comuni											
08 Qualità dell'aria e riduzione dell'inquinamento											
<b>Totale</b>		<b>6.591.777,83</b>	<b>235.668,85</b>		<b>4.200.000,00</b>	<b>11.027.446,68</b>					

<b>COMUNE DI BRESCIA</b> <b>Prospetto delle Spese di bilancio per missioni, programmi e macroaggregati- Esercizio finanziario: 2020 Anno: 2020</b> <b>Spese in conto capitale e Spese per incremento di attività finanziaria - PREVISIONI DI COMPETENZA</b>											
Macroaggregati	Tributi in conto capitale a carico dell'ente	Investimenti fissi lordi e acquisto di terreni	Contributi agli investimenti	Altri trasferimenti in conto capitale	Altre spese in conto capitale	TOTALE Spese in conto capitale	Acquisizioni di attività finanziarie	Concessione crediti di breve termine	Concessione crediti di medio-lungo termine	Altre spese per incremento di attività finanziarie	TOTALE Spese per incremento di attività finanziaria
Missioni e Programmi	201	202	203	204	205	200	301	302	303	304	300
<b>10</b> <b>Trasporti e diritto alla mobilità</b>											
01 Trasporto ferroviario											
02 Trasporto pubblico locale		524.000,00	4.370.400,00			4.894.400,00					
03 Trasporto per vie d'acqua											
04 Altre modalità di trasporto											
05 Viabilità e infrastrutture stradali		5.793.458,35	1.906.013,95		8.005.000,00	15.704.472,30					
<b>Totale</b>		<b>6.317.458,35</b>	<b>6.276.413,95</b>		<b>8.005.000,00</b>	<b>20.598.872,30</b>					
<b>11</b> <b>Soccorso civile</b>											
01 Sistema di protezione civile											
02 Interventi a seguito di calamità naturali											
<b>Totale</b>											
<b>12</b> <b>Diritti sociali, politiche sociali e famiglia</b>											
01 Interventi per l'infanzia e i minori e per asili nido		353.746,51	3.155,85		1.120.980,95	1.477.883,31					
02 Interventi per la disabilità											
03 Interventi per gli anziani		67.971,70				67.971,70					
04 Interventi per soggetti a rischio di esclusione sociale		486.250,00			604.691,83	1.090.941,83					
05 Interventi per le famiglie		174.631,07			309.906,68	484.537,75					
06 Interventi per il diritto alla casa											
07 Programmazione e governo della rete dei servizi socio-sanitari e sociali											
08 Cooperazione e associazionismo											

<b>COMUNE DI BRESCIA</b> <b>Prospetto delle Spese di bilancio per missioni, programmi e macroaggregati- Esercizio finanziario: 2020 Anno: 2020</b> <b>Spese in conto capitale e Spese per incremento di attività finanziaria - PREVISIONI DI COMPETENZA</b>											
Macroaggregati	Tributi in conto capitale a carico dell'ente	Investimenti fissi lordi e acquisto di terreni	Contributi agli investimenti	Altri trasferimenti in conto capitale	Altre spese in conto capitale	TOTALE Spese in conto capitale	Acquisizioni di attività finanziarie	Concessione crediti di breve termine	Concessione crediti di medio-lungo termine	Altre spese per incremento di attività finanziarie	TOTALE Spese per incremento di attività finanziaria
Missioni e Programmi	201	202	203	204	205	200	301	302	303	304	300
<u>12 Diritti sociali, politiche sociali e famiglia</u>											
09 Servizio necroscopico e cimiteriale		21.198,10			203.326,45	224.524,55					
<b>Totale</b>		<b>1.103.797,38</b>	<b>3.155,85</b>		<b>2.238.905,91</b>	<b>3.345.859,14</b>					
<u>13 Tutela della salute</u>											
01 Servizio sanitario regionale - finanziamento ordinario corrente per la garanzia dei LEA											
02 Servizio sanitario regionale - finanziamento aggiuntivo corrente per livelli di assistenza superiori ai LEA											
03 Servizio sanitario regionale - finanziamento aggiuntivo corrente per la copertura dello squilibrio di bilancio corrente											
04 Servizio sanitario regionale - ripiano di disavanzi sanitari relativi ad esercizi pregressi											
05 Servizio sanitario regionale - investimenti sanitari											
06 Servizio sanitario regionale - restituzione maggiori gettiti SSN											
07 Ulteriori spese in materia sanitaria											
<b>Totale</b>											
<u>14 Sviluppo economico e competitività</u>											
01 Industria, PMI e Artigianato											
02 Commercio - reti distributive - tutela dei consumatori					20.000,00	20.000,00					20.000,00

<b>COMUNE DI BRESCIA</b> <b>Prospetto delle Spese di bilancio per missioni, programmi e macroaggregati- Esercizio finanziario: 2020 Anno: 2020</b> <b>Spese in conto capitale e Spese per incremento di attività finanziaria - PREVISIONI DI COMPETENZA</b>											
Macroaggregati	Tributi in conto capitale a carico dell'ente	Investimenti fissi lordi e acquisto di terreni	Contributi agli investimenti	Altri trasferimenti in conto capitale	Altre spese in conto capitale	TOTALE Spese in conto capitale	Acquisizioni di attività finanziarie	Concessione crediti di breve termine	Concessione crediti di medio-lungo termine	Altre spese per incremento di attività finanziarie	TOTALE Spese per incremento di attività finanziaria
Missioni e Programmi	201	202	203	204	205	200	301	302	303	304	300
<b>14 Sviluppo economico e competitività</b>											
03 Ricerca e innovazione											
04 Reti e altri servizi di pubblica utilità											
<b>Totale</b>					<b>20.000,00</b>	<b>20.000,00</b>					
<b>15 Politiche per il lavoro e la formazione professionale</b>											
01 Servizi per lo sviluppo del mercato del lavoro											
02 Formazione professionale											
03 Sostegno all'occupazione											
<b>Totale</b>											
<b>16 Agricoltura, politiche agroalimentari e pesca</b>											
01 Sviluppo del settore agricolo e del sistema agroalimentare											
02 Caccia e pesca											
<b>Totale</b>											
<b>17 Energia e diversificazione delle fonti energetiche</b>											
01 Fonti energetiche											
<b>Totale</b>											

**COMUNE DI BRESCIA**  
**Prospetto delle Spese di bilancio per missioni, programmi e macroaggregati- Esercizio finanziario: 2020 Anno: 2020**  
**Spese in conto capitale e Spese per incremento di attività finanziaria - PREVISIONI DI COMPETENZA**

Macroaggregati Missioni e Programmi	Valuta: EUERO										
	Tributi in conto capitale a carico dell'ente	Investimenti fissi lordi e acquisto di terreni	Contributi agli investimenti	Altri trasferimenti in conto capitale	Altre spese in conto capitale	TOTALE Spese in conto capitale	Acquisizioni di attività finanziarie	Concessione crediti di breve termine	Concessione crediti di medio-lungo termine	Altre spese per incremento di attività finanziarie	TOTALE Spese per incremento di attività finanziaria
	201	202	203	204	205	200	301	302	303	304	300
<b>18 Relazioni con le altre autonomie territoriali e locali</b>											
01 Relazioni finanziarie con le altre autonomie territoriali											
<b>Totale</b>											
<b>19 Relazioni Internazionali</b>											
01 Relazioni internazionali e cooperazione allo sviluppo											
<b>Totale</b>											
<b>20 Fondi e accantonamenti</b>											
01 Fondo di riserva											
02 Fondo crediti di dubbia esigibilità					64.731,00	64.731,00					
03 Altri fondi											
<b>Totale</b>					<b>64.731,00</b>	<b>64.731,00</b>					
<b>60 Anticipazioni Finanziarie</b>											
01 Restituzione anticipazioni di tesoreria											
<b>Totale</b>											

<b>COMUNE DI BRESCIA</b> <b>Prospetto delle Spese di bilancio per missioni, programmi e macroaggregati- Esercizio finanziario: 2020 Anno: 2020</b> <b>Spese in conto capitale e Spese per incremento di attività finanziaria - PREVISIONI DI COMPETENZA</b>												
Macroaggregati	Tributi in conto capitale a carico dell'ente	Investimenti fissi lordi e acquisto di terreni	Contributi agli investimenti	Altri trasferimenti in conto capitale	Altre spese in conto capitale	TOTALE Spese in conto capitale	Acquisizioni di attività finanziarie	Concessione crediti di breve termine	Concessione crediti di medio-lungo termine	Valuta: EURO		TOTALE Spese per incremento di attività finanziaria
										Altre spese per incremento di attività finanziarie	300	
Missioni e Programmi	201	202	203	204	205	200	301	302	303	304	300	
<u>99</u> Servizi per conto terzi												
01 Servizi per conto terzi e Partite di giro												
02 Anticipazioni per il finanziamento del sistema sanitario nazionale												
<b>Totale</b>		61.427.165,94	7.002.357,18		37.760.525,70	106.190.048,82			1.000.000,00	17.000.000,00		18.000.000,00
<b>TOTALI</b>												



<b>COMUNE DI BRESCIA</b> <b>Prospetto delle Spese di bilancio per missioni, programmi e macroaggregati- Esercizio finanziario: 2020 Anno: 2021</b> <b>Spese in conto capitale e Spese per incremento di attività finanziaria - PREVISIONI DI COMPETENZA</b>											
Macroaggregati	Tributi in conto capitale a carico dell'ente	Investimenti fissi lordi e acquisto di terreni	Contributi agli investimenti	Altri trasferimenti in conto capitale	Altre spese in conto capitale	TOTALE Spese in conto capitale	Acquisizioni di attività finanziarie	Concessione crediti di breve termine	Concessione crediti di medio-lungo termine	Altre spese per incremento di attività finanziarie	TOTALE Spese per incremento di attività finanziaria
Missioni e Programmi	201	202	203	204	205	200	301	302	303	304	300
<b>01 Servizi istituzionali e generali e di gestione</b>											
01 Organi istituzionali											
02 Segreteria generale											
03 Gestione economica, finanziaria, programmazione e provveditorato									15.000.000,00		15.000.000,00
04 Gestione delle entrate tributarie e servizi fiscali											
05 Gestione dei beni demaniali e patrimoniali		610.000,00			125.000,00	735.000,00					
06 Ufficio tecnico		67.179,24			1.900.000,00	1.967.179,24					
07 Elezioni e consultazioni popolari - Anagrafe e stato civile					460.000,00	460.000,00					
08 Statistica e sistemi informativi											
09 Assistenza tecnico-amministrativa agli enti locali											
10 Risorse umane											
11 Altri servizi generali									1.000.000,00		1.000.000,00
<b>Totale</b>		<b>677.179,24</b>			<b>2.485.000,00</b>	<b>3.162.179,24</b>			<b>1.000.000,00</b>	<b>15.000.000,00</b>	<b>16.000.000,00</b>
<b>02 Giustizia</b>											
01 Uffici giudiziari											
02 Casa circondariale e altri servizi											
<b>Totale</b>											
<b>03 Ordine pubblico e sicurezza</b>											
01 Polizia locale e amministrativa		12.000,00			560.000,00	572.000,00					

<b>COMUNE DI BRESCIA</b> <b>Prospetto delle Spese di bilancio per missioni, programmi e macroaggregati- Esercizio finanziario: 2020 Anno: 2021</b> <b>Spese in conto capitale e Spese per incremento di attività finanziaria - PREVISIONI DI COMPETENZA</b>											
Macroaggregati	Tributi in conto capitale a carico dell'ente	Investimenti fissi lordi e acquisto di terreni	Contributi agli investimenti	Altri trasferimenti in conto capitale	Altre spese in conto capitale	TOTALE Spese in conto capitale	Acquisizioni di attività finanziarie	Concessione crediti di breve termine	Concessione crediti di medio-lungo termine	Altre spese per incremento di attività finanziarie	TOTALE Spese per incremento di attività finanziaria
Missioni e Programmi	201	202	203	204	205	200	301	302	303	304	300
<b>03 Ordine pubblico e sicurezza</b>											
02 Sistema integrato di sicurezza urbana		12.000,00			560.000,00	572.000,00					
<b>04 Istruzione e diritto allo studio</b>											
01 Istruzione prescolastica		40.661,00			430.000,00	470.661,00					
02 Altri ordini di istruzione non universitaria		42.513,86			10.370.000,00	10.412.513,86					
04 Istruzione universitaria											
05 Istruzione tecnica superiore											
06 Servizi ausiliari all'istruzione					10.000,00	10.000,00					
07 Diritto allo studio											
<b>Totale</b>		83.174,86			10.810.000,00	10.893.174,86					
<b>05 Tutela e valorizzazione dei beni e attività culturali</b>											
01 Valorizzazione dei beni di interesse storico					1.130.000,00	1.130.000,00					
02 Attività culturali e interventi diversi nel settore culturale					1.150.000,00	1.150.000,00					
<b>Totale</b>					2.280.000,00	2.280.000,00					
<b>06 Politiche giovanili, sport e tempo libero</b>											
01 Sport e tempo libero					50.000,00	50.000,00					
02 Giovani											
<b>Totale</b>					50.000,00	50.000,00					

**COMUNE DI BRESCIA**  
**Prospetto delle Spese di bilancio per missioni, programmi e macroaggregati- Esercizio finanziario: 2020 Anno: 2021**  
**Spese in conto capitale e Spese per incremento di attività finanziaria - PREVISIONI DI COMPETENZA**

Macroaggregati	Valuta: EUROS										
	Tributi in conto capitale a carico dell'ente	Investimenti fissi lordi e acquisto di terreni	Contributi agli investimenti	Altri trasferimenti in conto capitale	Altre spese in conto capitale	TOTALE Spese in conto capitale	Acquisizioni di attività finanziarie	Concessione crediti di breve termine	Concessione crediti di medio-lungo termine	Altre spese per incremento di attività finanziarie	TOTALE Spese per incremento di attività finanziaria
Missioni e Programmi	201	202	203	204	205	200	301	302	303	304	300
<b>07 Turismo</b>											
01 Sviluppo e valorizzazione del turismo											
<b>Totale</b>											
<b>08 Assetto del territorio ed edilizia abitativa</b>											
01 Urbanistica e assetto del territorio		15.365.000,00			530.000,00	15.895.000,00					
02 Edilizia residenziale pubblica e locale e piani di edilizia economico-popolare					4.995.000,00	4.995.000,00					
<b>Totale</b>		<b>15.365.000,00</b>			<b>5.525.000,00</b>	<b>20.890.000,00</b>					
<b>09 Sviluppo sostenibile e tutela del territorio e dell'ambiente</b>											
01 Difesa del suolo					2.100.000,00	2.100.000,00					
02 Tutela, valorizzazione e recupero ambientale					2.660.000,00	2.660.000,00					
03 Rifiuti											
04 Servizio idrico integrato											
05 Aree protette, parchi naturali, protezione naturalistica e forestazione											
06 Tutela e valorizzazione delle risorse idriche											
07 Sviluppo sostenibile territorio montano piccoli Comuni											
08 Qualità dell'aria e riduzione dell'inquinamento											
<b>Totale</b>					<b>4.760.000,00</b>	<b>4.760.000,00</b>					

<b>COMUNE DI BRESCIA</b> <b>Prospetto delle Spese di bilancio per missioni, programmi e macroaggregati- Esercizio finanziario: 2020 Anno: 2021</b> <b>Spese in conto capitale e Spese per incremento di attività finanziaria - PREVISIONI DI COMPETENZA</b>											
Macroaggregati	Tributi in conto capitale a carico dell'ente	Investimenti fissi lordi e acquisto di terreni	Contributi agli investimenti	Altri trasferimenti in conto capitale	Altre spese in conto capitale	TOTALE Spese in conto capitale	Acquisizioni di attività finanziarie	Concessione crediti di breve termine	Concessione crediti di medio-lungo termine	Altre spese per incremento di attività finanziarie	TOTALE Spese per incremento di attività finanziaria
Missioni e Programmi	201	202	203	204	205	200	301	302	303	304	300
<b>10</b> <u>Trasporti e diritto alla mobilità</u>											
01 Trasporto ferroviario											
02 Trasporto pubblico locale											
03 Trasporto per vie d'acqua											
04 Altre modalità di trasporto											
05 Viabilità e infrastrutture stradali		30.000,00			8.470.000,00	8.500.000,00					
<b>Totale</b>		<b>30.000,00</b>			<b>8.470.000,00</b>	<b>8.500.000,00</b>					
<b>11</b> <u>Soccorso civile</u>											
01 Sistema di protezione civile											
02 Interventi a seguito di calamità naturali											
<b>Totale</b>											
<b>12</b> <u>Diritti sociali, politiche sociali e famiglia</u>											
01 Interventi per l'infanzia e i minori e per asili nido		15.980,95			220.000,00	235.980,95					
02 Interventi per la disabilità											
03 Interventi per gli anziani											
04 Interventi per soggetti a rischio di esclusione sociale		4.691,83			130.000,00	134.691,83					
05 Interventi per le famiglie		9.906,68			250.000,00	259.906,68					
06 Interventi per il diritto alla casa											
07 Programmazione e governo della rete dei servizi socio-sanitari e sociali											
08 Cooperazione e associazionismo											

<b>COMUNE DI BRESCIA</b> <b>Prospetto delle Spese di bilancio per missioni, programmi e macroaggregati- Esercizio finanziario: 2020 Anno: 2021</b> <b>Spese in conto capitale e Spese per incremento di attività finanziaria - PREVISIONI DI COMPETENZA</b>											
Macroaggregati	Tributi in conto capitale a carico dell'ente	Investimenti fissi lordi e acquisto di terreni	Contributi agli investimenti	Altri trasferimenti in conto capitale	Altre spese in conto capitale	TOTALE Spese in conto capitale	Acquisizioni di attività finanziarie	Concessione crediti di breve termine	Concessione crediti di medio-lungo termine	Altre spese per incremento di attività finanziarie	TOTALE Spese per incremento di attività finanziaria
Missioni e Programmi	201	202	203	204	205	200	301	302	303	304	300
<u>12 Diritti sociali, politiche sociali e famiglia</u>											
09 Servizio necroscopico e cimiteriale		3.326,45			200.000,00	203.326,45					
<b>Totale</b>		<b>33.905,91</b>			<b>800.000,00</b>	<b>833.905,91</b>					
<u>13 Tutela della salute</u>											
01 Servizio sanitario regionale - finanziamento ordinario corrente per la garanzia dei LEA											
02 Servizio sanitario regionale - finanziamento aggiuntivo corrente per livelli di assistenza superiori ai LEA											
03 Servizio sanitario regionale - finanziamento aggiuntivo corrente per la copertura dello squilibrio di bilancio corrente											
04 Servizio sanitario regionale - ripiano di disavanzi sanitari relativi ad esercizi pregressi											
05 Servizio sanitario regionale - investimenti sanitari											
06 Servizio sanitario regionale - restituzione maggiori gettiti SSN											
07 Ulteriori spese in materia sanitaria											
<b>Totale</b>											
<u>14 Sviluppo economico e competitività</u>											
01 Industria, PMI e Artigianato											
02 Commercio - reti distributive - tutela dei consumatori											

<b>COMUNE DI BRESCIA</b> <b>Prospetto delle Spese di bilancio per missioni, programmi e macroaggregati- Esercizio finanziario: 2020 Anno: 2021</b> <b>Spese in conto capitale e Spese per incremento di attività finanziaria - PREVISIONI DI COMPETENZA</b>											
Macroaggregati	Tributi in conto capitale a carico dell'ente	Investimenti fissi lordi e acquisto di terreni	Contributi agli investimenti	Altri trasferimenti in conto capitale	Altre spese in conto capitale	TOTALE Spese in conto capitale	Acquisizioni di attività finanziarie	Concessione crediti di breve termine	Concessione crediti di medio-lungo termine	Altre spese per incremento di attività finanziarie	TOTALE Spese per incremento di attività finanziaria
Missioni e Programmi	201	202	203	204	205	200	301	302	303	304	300
<b>14 Sviluppo economico e competitività</b>											
03 Ricerca e innovazione											
04 Reti e altri servizi di pubblica utilità											
<b>Totale</b>											
<b>15 Politiche per il lavoro e la formazione professionale</b>											
01 Servizi per lo sviluppo del mercato del lavoro											
02 Formazione professionale											
03 Sostegno all'occupazione											
<b>Totale</b>											
<b>16 Agricoltura, politiche agroalimentari e pesca</b>											
01 Sviluppo del settore agricolo e del sistema agroalimentare											
02 Caccia e pesca											
<b>Totale</b>											
<b>17 Energia e diversificazione delle fonti energetiche</b>											
01 Fonti energetiche											
<b>Totale</b>											

**COMUNE DI BRESCIA**  
**Prospetto delle Spese di bilancio per missioni, programmi e macroaggregati- Esercizio finanziario: 2020 Anno: 2021**  
**Spese in conto capitale e Spese per incremento di attività finanziaria - PREVISIONI DI COMPETENZA**

Macroaggregati Missioni e Programmi	Valuta: EUERO										
	Tributi in conto capitale a carico dell'ente	Investimenti fissi lordi e acquisto di terreni	Contributi agli investimenti	Altri trasferimenti in conto capitale	Altre spese in conto capitale	TOTALE Spese in conto capitale	Acquisizioni di attività finanziarie	Concessione crediti di breve termine	Concessione crediti di medio-lungo termine	Altre spese per incremento di attività finanziarie	TOTALE Spese per incremento di attività finanziaria
	201	202	203	204	205	200	301	302	303	304	300
<b>18 Relazioni con le altre autonomie territoriali e locali</b>											
01 Relazioni finanziarie con le altre autonomie territoriali											
<b>Totale</b>											
<b>19 Relazioni Internazionali</b>											
01 Relazioni internazionali e cooperazione allo sviluppo											
<b>Totale</b>											
<b>20 Fondi e accantonamenti</b>											
01 Fondo di riserva											
02 Fondo crediti di dubbia esigibilità					8.302,00	8.302,00					
03 Altri fondi											
<b>Totale</b>					<b>8.302,00</b>	<b>8.302,00</b>					
<b>60 Anticipazioni Finanziarie</b>											
01 Restituzione anticipazioni di tesoreria											
<b>Totale</b>											

<b>COMUNE DI BRESCIA</b> <b>Prospetto delle Spese di bilancio per missioni, programmi e macroaggregati- Esercizio finanziario: 2020 Anno: 2021</b> <b>Spese in conto capitale e Spese per incremento di attività finanziaria - PREVISIONI DI COMPETENZA</b>												
Macroaggregati	Tributi in conto capitale a carico dell'ente	Investimenti fissi lordi e acquisto di terreni	Contributi agli investimenti	Altri trasferimenti in conto capitale	Altre spese in conto capitale	TOTALE Spese in conto capitale	Acquisizioni di attività finanziarie	Concessione crediti di breve termine	Concessione crediti di medio-lungo termine	Valuta: EURO		
										Altre spese per incremento di attività finanziarie	TOTALE Spese per incremento di attività finanziaria	
	201	202	203	204	205	200	301	302	303	304	300	
<b>Missioni e Programmi</b>												
<u>99</u> <b>Servizi per conto terzi</b>												
01 Servizi per conto terzi e Partite di giro												
02 Anticipazioni per il finanziamento del sistema sanitario nazionale												
<b>Totale</b>		16.201.260,01			35.748.302,00	51.949.562,01			1.000.000,00	15.000.000,00	16.000.000,00	
<b>TOTALI</b>												



<b>COMUNE DI BRESCIA</b> <b>Prospetto delle Spese di bilancio per missioni, programmi e macroaggregati- Esercizio finanziario: 2020 Anno: 2022</b> <b>Spese in conto capitale e Spese per incremento di attività finanziaria - PREVISIONI DI COMPETENZA</b>											
Macroaggregati	Tributi in conto capitale a carico dell'ente	Investimenti fissi lordi e acquisto di terreni	Contributi agli investimenti	Altri trasferimenti in conto capitale	Altre spese in conto capitale	TOTALE Spese in conto capitale	Acquisizioni di attività finanziarie	Concessione crediti di breve termine	Concessione crediti di medio-lungo termine	Altre spese per incremento di attività finanziarie	TOTALE Spese per incremento di attività finanziaria
Missioni e Programmi	201	202	203	204	205	200	301	302	303	304	300
<b>01 Servizi istituzionali e generali e di gestione</b>											
01 Organi istituzionali											
02 Segreteria generale											
03 Gestione economica, finanziaria, programmazione e provveditorato									15.000.000,00		15.000.000,00
04 Gestione delle entrate tributarie e servizi fiscali											
05 Gestione dei beni demaniali e patrimoniali		610.000,00				610.000,00					
06 Ufficio tecnico					2.600.000,00	2.600.000,00					
07 Elezioni e consultazioni popolari - Anagrafe e stato civile											
08 Statistica e sistemi informativi											
09 Assistenza tecnico-amministrativa agli enti locali											
10 Risorse umane											
11 Altri servizi generali									1.000.000,00		1.000.000,00
<b>Totale</b>		<b>610.000,00</b>			<b>2.600.000,00</b>	<b>3.210.000,00</b>			<b>1.000.000,00</b>	<b>15.000.000,00</b>	<b>16.000.000,00</b>
<b>02 Giustizia</b>											
01 Uffici giudiziari											
02 Casa circondariale e altri servizi											
<b>Totale</b>											
<b>03 Ordine pubblico e sicurezza</b>											
01 Polizia locale e amministrativa											

**COMUNE DI BRESCIA**  
**Prospetto delle Spese di bilancio per missioni, programmi e macroaggregati- Esercizio finanziario: 2020 Anno: 2022**  
**Spese in conto capitale e Spese per incremento di attività finanziaria - PREVISIONI DI COMPETENZA**

Macroaggregati	Tributi in conto capitale a carico dell'ente	Investimenti fissi lordi e acquisto di terreni	Contributi agli investimenti	Altri trasferimenti in conto capitale	Altre spese in conto capitale	TOTALE Spese in conto capitale	Acquisizioni di attività finanziarie	Concessione crediti di breve termine	Concessione crediti di medio-lungo termine	Altre spese per incremento di attività finanziarie	TOTALE Spese per incremento di attività finanziaria
Missioni e Programmi	201	202	203	204	205	200	301	302	303	304	300
<u>03 Ordine pubblico e sicurezza</u>											
02 Sistema integrato di sicurezza urbana											
<b>Totale</b>											
<u>04 Istruzione e diritto allo studio</u>											
01 Istruzione prescolastica					450.000,00	450.000,00					
02 Altri ordini di istruzione non universitaria					7.570.000,00	7.570.000,00					
04 Istruzione universitaria											
05 Istruzione tecnica superiore											
06 Servizi ausiliari all'istruzione					10.000,00	10.000,00					
07 Diritto allo studio											
<b>Totale</b>					<b>8.030.000,00</b>	<b>8.030.000,00</b>					
<u>05 Tutela e valorizzazione dei beni e attività culturali</u>											
01 Valorizzazione dei beni di interesse storico					810.000,00	810.000,00					
02 Attività culturali e interventi diversi nel settore culturale					1.450.000,00	1.450.000,00					
<b>Totale</b>					<b>2.260.000,00</b>	<b>2.260.000,00</b>					
<u>06 Politiche giovanili, sport e tempo libero</u>											
01 Sport e tempo libero					50.000,00	50.000,00					
02 Giovani											
<b>Totale</b>					<b>50.000,00</b>	<b>50.000,00</b>					

**COMUNE DI BRESCIA**  
**Prospetto delle Spese di bilancio per missioni, programmi e macroaggregati- Esercizio finanziario: 2020 Anno: 2022**  
**Spese in conto capitale e Spese per incremento di attività finanziaria - PREVISIONI DI COMPETENZA**

Macroaggregati	Valuta: EUROS										
	Tributi in conto capitale a carico dell'ente	Investimenti fissi lordi e acquisto di terreni	Contributi agli investimenti	Altri trasferimenti in conto capitale	Altre spese in conto capitale	TOTALE Spese in conto capitale	Acquisizioni di attività finanziarie	Concessione crediti di breve termine	Concessione crediti di medio-lungo termine	Altre spese per incremento di attività finanziarie	TOTALE Spese per incremento di attività finanziaria
201	202	203	204	205	200	301	302	303	304	300	
<b>Missioni e Programmi</b>											
<b>07 Turismo</b>											
01 Sviluppo e valorizzazione del turismo											
<b>Totale</b>											
<b>08 Assetto del territorio ed edilizia abitativa</b>											
01 Urbanistica e assetto del territorio		15.050.000,00									
02 Edilizia residenziale pubblica e locale e piani di edilizia economico-popolare					4.870.000,00	19.920.000,00					
<b>Totale</b>		<b>15.050.000,00</b>			<b>4.870.000,00</b>	<b>19.920.000,00</b>					
<b>09 Sviluppo sostenibile e tutela del territorio e dell'ambiente</b>											
01 Difesa del suolo											
02 Tutela, valorizzazione e recupero ambientale					400.000,00	400.000,00					
03 Rifiuti					1.700.000,00	1.700.000,00					
04 Servizio idrico integrato											
05 Aree protette, parchi naturali, protezione naturalistica e forestazione											
06 Tutela e valorizzazione delle risorse idriche											
07 Sviluppo sostenibile territorio montano piccoli Comuni											
08 Qualità dell'aria e riduzione dell'inquinamento											
<b>Totale</b>					<b>2.100.000,00</b>	<b>2.100.000,00</b>					

<b>COMUNE DI BRESCIA</b> <b>Prospetto delle Spese di bilancio per missioni, programmi e macroaggregati- Esercizio finanziario: 2020 Anno: 2022</b> <b>Spese in conto capitale e Spese per incremento di attività finanziaria - PREVISIONI DI COMPETENZA</b>											
Macroaggregati	Tributi in conto capitale a carico dell'ente	Investimenti fissi lordi e acquisto di terreni	Contributi agli investimenti	Altri trasferimenti in conto capitale	Altre spese in conto capitale	TOTALE Spese in conto capitale	Acquisizioni di attività finanziarie	Concessione crediti di breve termine	Concessione crediti di medio-lungo termine	Altre spese per incremento di attività finanziarie	TOTALE Spese per incremento di attività finanziaria
Missioni e Programmi	201	202	203	204	205	200	301	302	303	304	300
<b>10</b> <u>Trasporti e diritto alla mobilità</u>											
01 Trasporto ferroviario											
02 Trasporto pubblico locale											
03 Trasporto per vie d'acqua											
04 Altre modalità di trasporto											
05 Viabilità e infrastrutture stradali		30.000,00			6.420.000,00	6.450.000,00					
<b>Totale</b>		<b>30.000,00</b>			<b>6.420.000,00</b>	<b>6.450.000,00</b>					
<b>11</b> <u>Soccorso civile</u>											
01 Sistema di protezione civile											
02 Interventi a seguito di calamità naturali											
<b>Totale</b>											
<b>12</b> <u>Diritti sociali, politiche sociali e famiglia</u>											
01 Interventi per l'infanzia e i minori e per asili nido					240.000,00	240.000,00					
02 Interventi per la disabilità											
03 Interventi per gli anziani											
04 Interventi per soggetti a rischio di esclusione sociale					130.000,00	130.000,00					
05 Interventi per le famiglie					250.000,00	250.000,00					
06 Interventi per il diritto alla casa											
07 Programmazione e governo della rete dei servizi socio-sanitari e sociali											
08 Cooperazione e associazionismo											

<b>COMUNE DI BRESCIA</b> <b>Prospetto delle Spese di bilancio per missioni, programmi e macroaggregati- Esercizio finanziario: 2020 Anno: 2022</b> <b>Spese in conto capitale e Spese per incremento di attività finanziaria - PREVISIONI DI COMPETENZA</b>												
Macroaggregati	Tributi in conto capitale a carico dell'ente	Investimenti fissi lordi e acquisto di terreni	Contributi agli investimenti	Altri trasferimenti in conto capitale	Altre spese in conto capitale	TOTALE Spese in conto capitale	Acquisizioni di attività finanziarie	Concessione crediti di breve termine	Concessione crediti di medio-lungo termine	Valuta: EURO		
										Altre spese per incremento di attività finanziarie	TOTALE Spese per incremento di attività finanziaria	
	201	202	203	204	205	200	301	302	303	304	300	
<b>Missioni e Programmi</b>												
<u>12 Diritti sociali, politiche sociali e famiglia</u>												
09 Servizio necroscopico e cimiteriale					200.000,00	200.000,00						
<b>Totale</b>					<b>820.000,00</b>	<b>820.000,00</b>						
<u>13 Tutela della salute</u>												
01 Servizio sanitario regionale - finanziamento ordinario corrente per la garanzia dei LEA												
02 Servizio sanitario regionale - finanziamento aggiuntivo corrente per livelli di assistenza superiori ai LEA												
03 Servizio sanitario regionale - finanziamento aggiuntivo corrente per la copertura dello squilibrio di bilancio corrente												
04 Servizio sanitario regionale - ripiano di disavanzi sanitari relativi ad esercizi pregressi												
05 Servizio sanitario regionale - investimenti sanitari												
06 Servizio sanitario regionale - restituzione maggiori gettiti SSN												
07 Ulteriori spese in materia sanitaria												
<b>Totale</b>												
<u>14 Sviluppo economico e competitività</u>												
01 Industria, PMI e Artigianato												
02 Commercio - reti distributive - tutela dei consumatori												

<b>COMUNE DI BRESCIA</b> <b>Prospetto delle Spese di bilancio per missioni, programmi e macroaggregati- Esercizio finanziario: 2020 Anno: 2022</b> <b>Spese in conto capitale e Spese per incremento di attività finanziaria - PREVISIONI DI COMPETENZA</b>											
Macroaggregati	Tributi in conto capitale a carico dell'ente	Investimenti fissi lordi e acquisto di terreni	Contributi agli investimenti	Altri trasferimenti in conto capitale	Altre spese in conto capitale	TOTALE Spese in conto capitale	Acquisizioni di attività finanziarie	Concessione crediti di breve termine	Concessione crediti di medio-lungo termine	Valuta: EURO	
										Altre spese per incremento di attività finanziarie	TOTALE Spese per incremento di attività finanziaria
<b>Missioni e Programmi</b>	201	202	203	204	205	200	301	302	303	304	300
<b>14 Sviluppo economico e competitività</b>											
03 Ricerca e innovazione											
04 Reti e altri servizi di pubblica utilità											
<b>Totale</b>											
<b>15 Politiche per il lavoro e la formazione professionale</b>											
01 Servizi per lo sviluppo del mercato del lavoro											
02 Formazione professionale											
03 Sostegno all'occupazione											
<b>Totale</b>											
<b>16 Agricoltura, politiche agroalimentari e pesca</b>											
01 Sviluppo del settore agricolo e del sistema agroalimentare											
02 Caccia e pesca											
<b>Totale</b>											
<b>17 Energia e diversificazione delle fonti energetiche</b>											
01 Fonti energetiche											
<b>Totale</b>											

<b>COMUNE DI BRESCIA</b> <b>Prospetto delle Spese di bilancio per missioni, programmi e macroaggregati- Esercizio finanziario: 2020 Anno: 2022</b> <b>Spese in conto capitale e Spese per incremento di attività finanziaria - PREVISIONI DI COMPETENZA</b>											
Macroaggregati	Tributi in conto capitale a carico dell'ente	Investimenti fissi lordi e acquisto di terreni	Contributi agli investimenti	Altri trasferimenti in conto capitale	Altre spese in conto capitale	TOTALE Spese in conto capitale	Acquisizioni di attività finanziarie	Concessione crediti di breve termine	Concessione crediti di medio-lungo termine	Altre spese per incremento di attività finanziarie	TOTALE Spese per incremento di attività finanziaria
<b>Missioni e Programmi</b>	201	202	203	204	205	200	301	302	303	304	300
<b>18 Relazioni con le altre autonomie territoriali e locali</b>											
01 Relazioni finanziarie con le altre autonomie territoriali											
<b>Totale</b>											
<b>19 Relazioni Internazionali</b>											
01 Relazioni internazionali e cooperazione allo sviluppo											
<b>Totale</b>											
<b>20 Fondi e accantonamenti</b>											
01 Fondo di riserva											
02 Fondo crediti di dubbia esigibilità					8.302,00	8.302,00					
03 Altri fondi											
<b>Totale</b>					<b>8.302,00</b>	<b>8.302,00</b>					
<b>60 Anticipazioni Finanziarie</b>											
01 Restituzione anticipazioni di tesoreria											
<b>Totale</b>											

<b>COMUNE DI BRESCIA</b> <b>Prospetto delle Spese di bilancio per missioni, programmi e macroaggregati- Esercizio finanziario: 2020 Anno: 2022</b> <b>Spese in conto capitale e Spese per incremento di attività finanziaria - PREVISIONI DI COMPETENZA</b>												
Macroaggregati	Tributi in conto capitale a carico dell'ente	Investimenti fissi lordi e acquisto di terreni	Contributi agli investimenti	Altri trasferimenti in conto capitale	Altre spese in conto capitale	TOTALE Spese in conto capitale	Acquisizioni di attività finanziarie	Concessione crediti di breve termine	Concessione crediti di medio-lungo termine	Valuta: EURO		
										Altre spese per incremento di attività finanziarie	TOTALE Spese per incremento di attività finanziaria	
	201	202	203	204	205	200	301	302	303	304	300	
<b>Missioni e Programmi</b>												
<b>99 Servizi per conto terzi</b>												
01 Servizi per conto terzi e Partite di giro												
02 Anticipazioni per il finanziamento del sistema sanitario nazionale												
<b>Totale</b>		15.690.000,00			32.548.302,00	48.238.302,00			1.000.000,00	15.000.000,00	16.000.000,00	
<b>TOTALI</b>		15.690.000,00			32.548.302,00	48.238.302,00			1.000.000,00	15.000.000,00	16.000.000,00	



<b>COMUNE DI BRESCIA</b>						
<b>Prospetto delle Spese di bilancio per missioni, programmi e macroaggregati</b>						
<b>Esercizio finanziario: 2020 Anno: 2020</b>						
<b>Spese per rimborsi ai prestiti - previsioni di competenza</b>						
<b>Macroaggregati</b>	<b>Rimborso di titoli obbligazionari</b>	<b>Rimborso prestiti a breve termine</b>	<b>Rimborso mutui e altri finanziamenti a medio lungo termine</b>	<b>Rimborso di altre forme di indebitamento</b>	<b>Fondi per rimborso prestiti (solo per le Regioni)</b>	<b>Totale</b>
<b>Missioni e Programmi</b>	401	402	403	404	405	400
<b>50 Debito pubblico</b>						
02 Quota capitale ammortamento mutui e prestiti obbligazionari			92.649.100,00			<b>92.649.100,00</b>
<b>Totale</b>			<b>92.649.100,00</b>			<b>92.649.100,00</b>
<b>TOTALI</b>			<b>92.649.100,00</b>			<b>92.649.100,00</b>

COMUNE DI BRESCIA						
Prospetto delle Spese di bilancio per missioni, programmi e macroaggregati						
Esercizio finanziario: 2020 Anno: 2021						
Spese per rimborsi ai prestiti - previsioni di competenza						
Macroaggregati	Rimborso di titoli obbligazionari	Rimborso prestiti a breve termine	Rimborso mutui e altri finanziamenti a medio lungo termine	Rimborso di altre forme di indebitamento	Fondi per rimborso prestiti (solo per le Regioni)	Totale
<b>Missioni e Programmi</b>						
<b>50 Debito pubblico</b>	401	402	403	404	405	400
02 Quota capitale ammortamento mutui e prestiti obbligazionari			6.772.501,00			6.772.501,00
<b>Totale</b>			<b>6.772.501,00</b>			<b>6.772.501,00</b>
<b>TOTALI</b>			<b>6.772.501,00</b>			<b>6.772.501,00</b>

COMUNE DI BRESCIA						
Prospetto delle Spese di bilancio per missioni, programmi e macroaggregati						
Esercizio finanziario: 2020 Anno: 2022						
Spese per rimborsi ai prestiti - previsioni di competenza						
Macroaggregati	Rimborso di titoli obbligazionari	Rimborso prestiti a breve termine	Rimborso mutui e altri finanziamenti a medio lungo termine	Rimborso di altre forme di indebitamento	Fondi per rimborso prestiti (solo per le Regioni)	Totale
<b>Missioni e Programmi</b>						
<b>50 Debito pubblico</b>	401	402	403	404	405	400
02 Quota capitale ammortamento mutui e prestiti obbligazionari			7.631.988,00			7.631.988,00
<b>Totale</b>			<b>7.631.988,00</b>			<b>7.631.988,00</b>
<b>TOTALI</b>			<b>7.631.988,00</b>			<b>7.631.988,00</b>

**COMUNE DI BRESCIA**

**Prospetto delle Spese di bilancio per missioni, programmi e macroaggregati  
Esercizio finanziario: 2020 Anno: 2020**

Chiusura anticipazioni ricevute da istituto tesoriere/cassiere - previsioni di competenza

Macroaggregati	Chiusura Anticipazioni ricevute da Istituto tesoriere/cassier	Totale
<b>Missioni e Programmi</b>		
1	2	3
<b>60 Anticipazioni Finanziarie</b>		
01 Restituzione anticipazioni di tesoreria		
<b>Totale</b>		
<b>TOTALI</b>		

**COMUNE DI BRESCIA**

**Prospetto delle Spese di bilancio per missioni, programmi e macroaggregati**  
**Esercizio finanziario: 2020 Anno: 2021**

Chiusura anticipazioni ricevute da istituto tesoriere/cassiere - previsioni di competenza

Macroaggregati	Chiusura Anticipazioni ricevute da Istituto tesoriere/cassiere	Totale
<b>Missioni e Programmi</b>		
1	2	3
<b>60 Anticipazioni Finanziarie</b>		
01 Restituzione anticipazioni di tesoreria		
<b>Totale</b>		
<b>TOTALI</b>		

**COMUNE DI BRESCIA**

**Prospetto delle Spese di bilancio per missioni, programmi e macroaggregati**  
**Esercizio finanziario: 2020 Anno: 2022**

Chiusura anticipazioni ricevute da istituto tesoriere/cassiere - previsioni di competenza

Macroaggregati	Chiusura Anticipazioni ricevute da Istituto tesoriere/cassiere	Totale
<b>Missioni e Programmi</b>		
1	2	3
<b>60 Anticipazioni Finanziarie</b>		
01 Restituzione anticipazioni di tesoreria		
<b>Totale</b>		
<b>TOTALI</b>		

**COMUNE DI BRESCIA**

**Prospetto delle Spese di bilancio per missioni, programmi e macroaggregati  
Esercizio finanziario: 2020 Anno: 2020**

Spese per servizi conto terzi e partite ai giro - previsioni ai competenza

Macroaggregati	Uscite per partite di giro	Uscite per conto terzi	Totale
<b>Missioni e Programmi</b>			
<b>99 Servizi per conto terzi</b>	701	702	700
01 Servizi per conto terzi e Partite di giro	48.930.000,00	3.507.000,00	<b>52.437.000,00</b>
02 Anticipazioni per il finanziamento del sistema sanitario nazionale			
<b>Totale</b>	<b>48.930.000,00</b>	<b>3.507.000,00</b>	<b>52.437.000,00</b>
<b>TOTALI</b>	<b>48.930.000,00</b>	<b>3.507.000,00</b>	<b>52.437.000,00</b>

**COMUNE DI BRESCIA**

**Prospetto delle Spese di bilancio per missioni, programmi e macroaggregati  
Esercizio finanziario: 2020 Anno: 2021**

Spese per servizi conto terzi e partite ai giro - previsioni ai competenza

Macroaggregati	Uscite per partite di giro	Uscite per conto terzi	Totale
<b>Missioni e Programmi</b>			
<b>99 Servizi per conto terzi</b>	701	702	700
01 Servizi per conto terzi e Partite di giro	48.930.000,00	3.507.000,00	<b>52.437.000,00</b>
02 Anticipazioni per il finanziamento del sistema sanitario nazionale			
<b>Totale</b>	<b>48.930.000,00</b>	<b>3.507.000,00</b>	<b>52.437.000,00</b>
<b>TOTALI</b>	<b>48.930.000,00</b>	<b>3.507.000,00</b>	<b>52.437.000,00</b>



**COMUNE DI BRESCIA**

**Prospetto delle Spese di bilancio per missioni, programmi e macroaggregati  
Esercizio finanziario: 2020 Anno: 2022**

Spese per servizi conto terzi e partite ai giro - previsioni ai competenza

Macroaggregati	Uscite per partite di giro	Uscite per conto terzi	Totale
<b>Missioni e Programmi</b>			
<b>99 Servizi per conto terzi</b>	701	702	700
01 Servizi per conto terzi e Partite di giro	48.930.000,00	3.507.000,00	<b>52.437.000,00</b>
02 Anticipazioni per il finanziamento del sistema sanitario nazionale			
<b>Totale</b>	<b>48.930.000,00</b>	<b>3.507.000,00</b>	<b>52.437.000,00</b>
<b>TOTALI</b>	<b>48.930.000,00</b>	<b>3.507.000,00</b>	<b>52.437.000,00</b>

**BILANCIO DI PREVISIONE**  
**SPESE PER TITOLI E MACROAGGREGATI**  
**PREVISIONI DI COMPETENZA**

Titolo, Macroaggregato	Denominazione	Previsioni dell'anno 2020 cui si riferisce il bilancio		Previsioni dell'anno 2021 cui si riferisce il bilancio		Previsioni dell'anno 2022 cui si riferisce il bilancio	
		Totale	di cui non ricorrenti	Totale	di cui non ricorrenti	Totale	di cui non ricorrenti
<b>TITOLO 1 - Spese correnti</b>							
101	Redditi da lavoro dipendente	66.290.973,00		65.745.573,00		65.904.573,00	
102	Imposte e tasse a carico dell'ente	3.839.327,00		3.818.927,00		3.818.927,00	
103	Acquisto di beni e servizi	184.833.764,03	3.145.991,03	183.794.158,00	2.800.000,00	183.600.996,00	2.800.000,00
104	Trasferimenti correnti	26.031.504,97	7.530.508,97	24.972.047,00	6.891.100,00	25.001.192,00	6.920.245,00
107	Interessi passivi	3.000.000,00		3.084.401,00		3.240.169,00	
108	Altre spese per redditi da capitale						
109	Rimborsi e poste correttive delle entrate	759.000,00	399.200,00	759.000,00	399.200,00	759.000,00	399.200,00
110	Altre spese correnti	30.827.745,00	1.909.152,00	27.799.161,00	144.767,00	28.890.508,00	144.767,00
<b>100</b>	<b>Totale TITOLO 1</b>	<b>315.582.314,00</b>	<b>12.984.852,00</b>	<b>309.973.267,00</b>	<b>10.235.067,00</b>	<b>311.215.365,00</b>	<b>10.264.212,00</b>
<b>TITOLO 2 - Spese in conto capitale</b>							
201	Tributi in conto capitale a carico dell'ente						
202	Investimenti fissi lordi e acquisto di terreni	61.427.165,94	61.223.887,82	16.201.260,01	16.201.260,01	15.690.000,00	15.690.000,00
203	Contributi agli investimenti	7.002.357,18	7.002.357,18				
204	Altri trasferimenti in conto capitale						
205	Altre spese in conto capitale	37.760.525,70	35.550.525,70	35.748.302,00	35.208.302,00	32.548.302,00	31.778.302,00
<b>200</b>	<b>Totale TITOLO 2</b>	<b>106.190.048,82</b>	<b>103.776.770,70</b>	<b>51.949.562,01</b>	<b>51.409.562,01</b>	<b>48.238.302,00</b>	<b>47.468.302,00</b>
<b>TITOLO 3 - Spese per incremento di attività finanziaria</b>							
301	Acquisizioni di attività finanziarie						
302	Concessione crediti di breve termine						
303	Concessione crediti di medio-lungo termine	1.000.000,00	1.000.000,00	1.000.000,00	1.000.000,00	1.000.000,00	1.000.000,00
304	Altre spese per incremento di attività finanziarie	17.000.000,00	17.000.000,00	15.000.000,00	15.000.000,00	15.000.000,00	15.000.000,00

**BILANCIO DI PREVISIONE**  
 SPESE PER TITOLI E MACROAGGREGATI  
 PREVISIONI DI COMPETENZA

Titolo, Macroaggregato	Previsioni dell'anno 2020 cui si riferisce il bilancio		Previsioni dell'anno 2021 cui si riferisce il bilancio		Previsioni dell'anno 2022 cui si riferisce il bilancio	
	Totale	di cui non ricorrenti	Totale	di cui non ricorrenti	Totale	di cui non ricorrenti
<b>300 Totale TITOLO 3</b>	<b>18.000.000,00</b>	<b>18.000.000,00</b>	<b>16.000.000,00</b>	<b>16.000.000,00</b>	<b>16.000.000,00</b>	<b>16.000.000,00</b>
<b>TITOLO 4 - Rimborso di prestiti</b>						
401 Rimborso di titoli obbligazionari						
402 Rimborso prestiti a breve termine						
403 Rimborso mutui e altri finanziamenti a medio lungo termine	92.649.100,00	88.379.005,00	6.772.501,00	7.631.988,00		
404 Rimborso di altre forme di indebitamento						
<b>400 Totale TITOLO 4</b>	<b>92.649.100,00</b>	<b>88.379.005,00</b>	<b>6.772.501,00</b>	<b>7.631.988,00</b>		
<b>TITOLO 5 - Chiusura anticipazioni ricevute da istituto tesoriere/cassiere</b>						
501 Chiusura Anticipazioni ricevute da istituto tesoriere/cassiere						
<b>500 Totale TITOLO 5</b>						
<b>TITOLO 7 - Spese per conto terzi e partite di giro</b>						
701 Uscite per partite di giro	48.930.000,00	10.000.000,00	48.930.000,00	10.000.000,00	48.930.000,00	10.000.000,00
702 Uscite per conto terzi	3.507.000,00		3.507.000,00		3.507.000,00	
<b>700 Totale TITOLO 7</b>	<b>52.437.000,00</b>	<b>10.000.000,00</b>	<b>52.437.000,00</b>	<b>10.000.000,00</b>	<b>52.437.000,00</b>	<b>10.000.000,00</b>
<b>TOTALE TITOLI</b>	<b>584.858.462,82</b>	<b>233.140.627,70</b>	<b>437.132.330,01</b>	<b>87.644.629,01</b>	<b>435.522.655,00</b>	<b>83.732.514,00</b>