CITTADINI ITALIANI E CITTADINI STRANIERI RESIDENTI NEL COMUNE DI BRESCIA AL 31 DICEMBRE 2002.

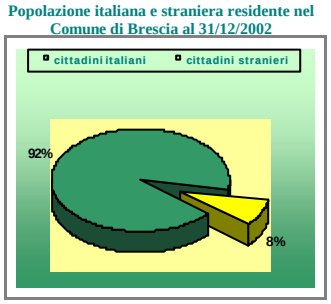

ANAGRAFE DELLA POPOLAZIONE

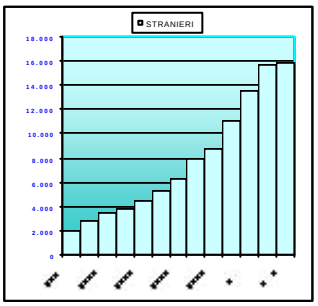

SISTAN
SISTEMA STATISTICO NAZIONALE

Quanto è riportato nel presente fascicolo fa riferimento a dati che debbono intendersi come provvisori, in attesa che, pubblicata la popolazione legale ed eseguite le verifiche e i confronti con i registri di popolazione, sia possibile procedere alla revisione complessiva delle statistiche demografiche che, come scrive ISTAT, sono entrate dalla data del censimento (21 ottobre 2001) "in una sorta di limbo statistico".

MAPPA DEL TERRITORIO COMUNALE SUDDIVISO IN CIRCOSCRIZIONI E QUARTIERI

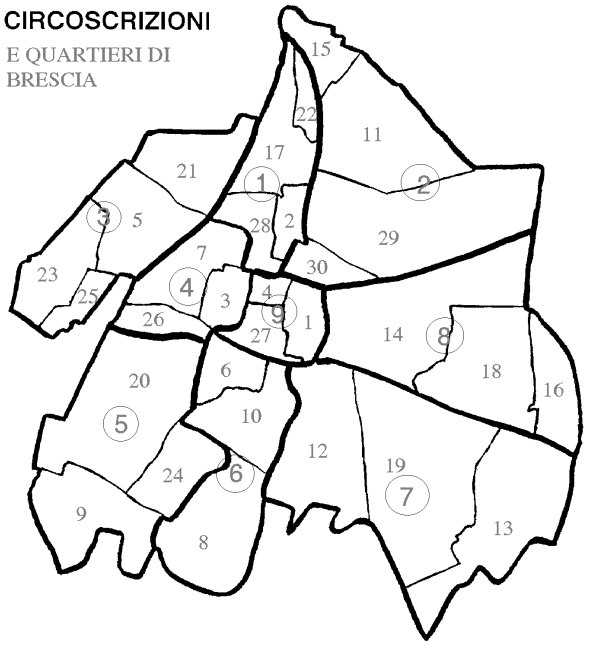

Cir.	Q.re	DESCRIZIONE	Cir.	Q.re	DESCRIZIONE
1	2	BORGO TRENTO	5	20	CHIESANUOVA
1	22	CASAZZA	5	9	FORNACI
1	17	S.BARTOLOMEO	5	24	VILLAGGIO SERENO
1	28	S.EUSTACCHIO			
			6	6	DON BOSCO
2	30	CROCIFISSA DI ROSA	6	8	FOLZANO
2	11	MOMPIANO	6	10	LAMARMORA
2	29	S.ROCCHINO			
2	15	VILL. PREALPINO	7	12	PORTA CREMONA
			7	13	BUFFALORA
3	5	CHIUSURE	7	19	S.POLO
3	21	URAGO			
3	23	VILLAGGIO BADIA	8	14	PORTA VENEZIA
3	25	VILLAGGIO VIOLINO	8	16	CAIONVICO
			8	18	S.EUFEMIA
4	7	FIUMICELLO			
4	3	PORTA MILANO	9	27	CENTRO STORICO SUD
4	26	PRIMO MAGGIO	9	4	CENTRO ST. NORD
			9	1	BRESCIA ANTICA

Cittadini italiani e cittadini stranieri residenti nel Comune di Brescia al 31 dicembre 2002

GRAF.1 Popolazione italiana e straniera residente nel Comune di Brescia al 31.12.2002

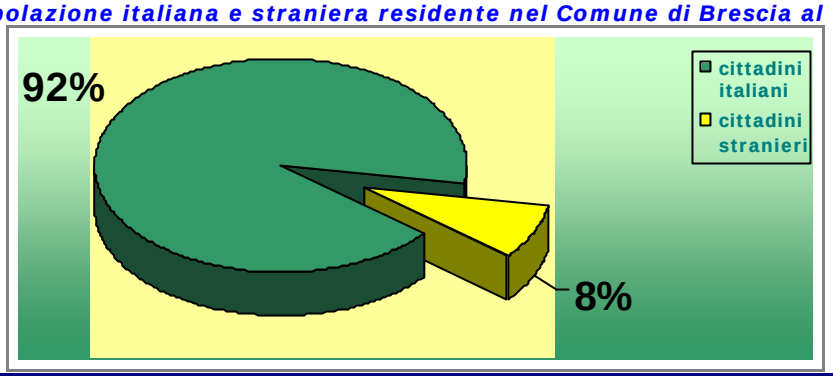

Fonte: elaborazioni a cura dell'Ufficio di Diffusione dell'Informazione Statistica del Comune di Brescia su file informatizzato dell'archivio della popolazione residente

Dal 1990 al 2002 la popolazione residente di cittadinanza italiana è calata quasi del 9%, la popolazione totale è diminuita di circa il 2%, è invece considerevolmente aumentata la popolazione straniera, che rappresentava, all'inizio del periodo considerato, l'1% della popolazione totale, mentre nel 2002 è passata a costituire l'8%.

Anche dal confronto tra gli ultimi due anni, cioè tra l'anno 2001 e l'anno 2002, si può notare che cala sia la popolazione totale, sia la popolazione italiana, tuttavia la popolazione straniera cresce solo dell'1,3%, contrariamente agli ultimi anni in cui era aumentata del +14%, +21%, +27%.

GRAF.2 Rapporto percentuale tra popolazione straniera e popolazione totale residente nel Comune di Brescia dal 1990 al 2002

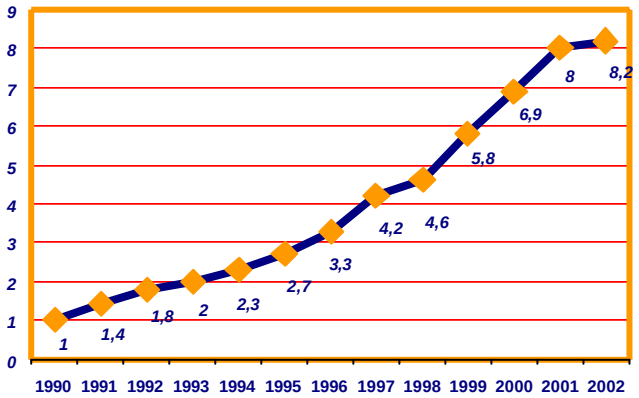

Fonte: elaborazioni a cura dell'Ufficio di Diffusione dell'Informazione Statistica del Comune di Brescia su file informatizzato dell'archivio della popolazione residente

In valori assoluti gli stranieri residenti sono molto cresciuti di numero dal 1990 al 2002: **da poco meno di 2.000 unità a circa 16.000** e, contestualmente all'aumento quantitativo, hanno anche cambiato alcune delle caratteristiche iniziali.

Ad esempio, la cittadinanza più numerosa dal 1999 è quella dei pakistani, che invece nel 1991 venivano al 7° posto, dopo egiziani, marocchini, cinesi, ghanesi, senegalesi, jugoslavi.

Da notare che nel 1991 gli egiziani, pur essendo i primi in graduatoria, erano 248 sui 1938 stranieri residenti, mentre nel 2002 i pakistani erano 1708 sui 15851 stranieri residenti.

Informazioni e chiarimenti:
Ufficio di Diffusione dell'Informazione Statistica
COMUNE DI BRESCIA
Tel. 030.2807475/ 030 2807355
Elaborazioni e note a cura di **Ines Paccanelli**
Gruppo di lavoro: Ines Paccanelli, Anna Ramorino

Tutti i dati sono disponibili su file e possono essere richiesti per posta elettronica
E-mail: **diffstat@comune.brescia.it**

Il numero delle cittadinanze degli stranieri residenti a Brescia alla fine del 2002 è di 132, ma**ben 17 contano un' unica persona e, quindi,** non tutte hanno rappresentanti di ambo i sessi: **infatti per 14 nazioni non sono presenti le femmine e per altre 24 nazioni non sono presenti i maschi.**

Si è in parte modificata anche la distribuzione per sesso tra gli stranieri residenti: nel 1991 le femmine erano il 34%, nel 2002 erano aumentate fino al 41%.

Continua a persistere, comunque, tra la popolazione italiana e la popolazione straniera una distribuzione per sesso molto diversa: le femmine italiane rappresentano il 53% della popolazione italiana, quindi la maggioranza, mentre tra gli stranieri la maggioranza è rappresentata dai maschi con il 59%.

La struttura per età mette in evidenza un ulteriore aspetto di diversità: la popolazione straniera di età compresa tra i 25 anni e i 44 esaurisce circa il 57% del totale, a fronte del solo 29% rappresentato dalla stessa fascia di età sulla popolazione italiana totale.

La classe di età quinquennale più numerosa tra gli stranieri è quella dei 30-34enni, seguita dai 25-29enni, dai 35-39enni e dai bambini di 0-4 anni, mentre per gli italiani la sequenza è a partire dai 35-39enni, per passare ai 30-34enni, ai 60-64enni, infine ai 40-44enni**. L'età media** della popolazione straniera è di 28,1 anni, l'età media degli italiani è di 45,1 anni: ben 17 anni di differenza.

La popolazione di età inferiore ai 15 anni è il 12% della popolazione italiana totale, tra gli stranieri la percentuale è invece del 21% ; viceversa, **se si considerano gli anziani (dai 65 anni in poi), sugli italiani sono il 23%, sugli stranieri sono solo l'1%.**

INDICATORI DI STRUTTURA

INDICATORI DI STRUTTURA	Stranieri		italiani		Popolazione totale	
	Val. ass.	%	Val. ass.	%	Val. ass.	%
popolazione sotto i 15 anni	3.308	20,9	21.032	11,9	24.340	12,6
popolazione 15-64 anni	12.397	78,2	115.522	65,1	127.919	66,2
popolazione uguale o sopra i 65 anni	146	0,9	40.789	23,0	40.935	21,2
età media	28,1	-	45,1	-	43,7	-
indice di vecchiaia	4,4	-	193,9	-	168,2	-
indice di dipendenza strutturale	27,9	-	53,5	-	51,0	-
indice di dipendenza strutturale degli anziani	1,2	-	35,3	-	32,0	-

Fonte: elaborazioni a cura dell'Ufficio di Diffusione dell'Informazione Statistica del Comune di Brescia su file informatizzato dell'archivio della popolazione residente

Nella nona circoscrizione risiede il maggior numero di stranieri: si tratta**,** sul totale cittadino degli stranieri, del 26%, mentre nella quinta gli stranieri residenti sono il 5,5% degli stranieri in totale.

Sempre nella nona si riscontra anche il rapporto stranieri-popolazione totale più alto, oltre il 19%: troviamo, invece, nella terza circoscrizione il valore più basso, 3,6%.

GRAF.3 Popolazione straniera residente nel Comune di Brescia al 31.12.2002 per quartiere

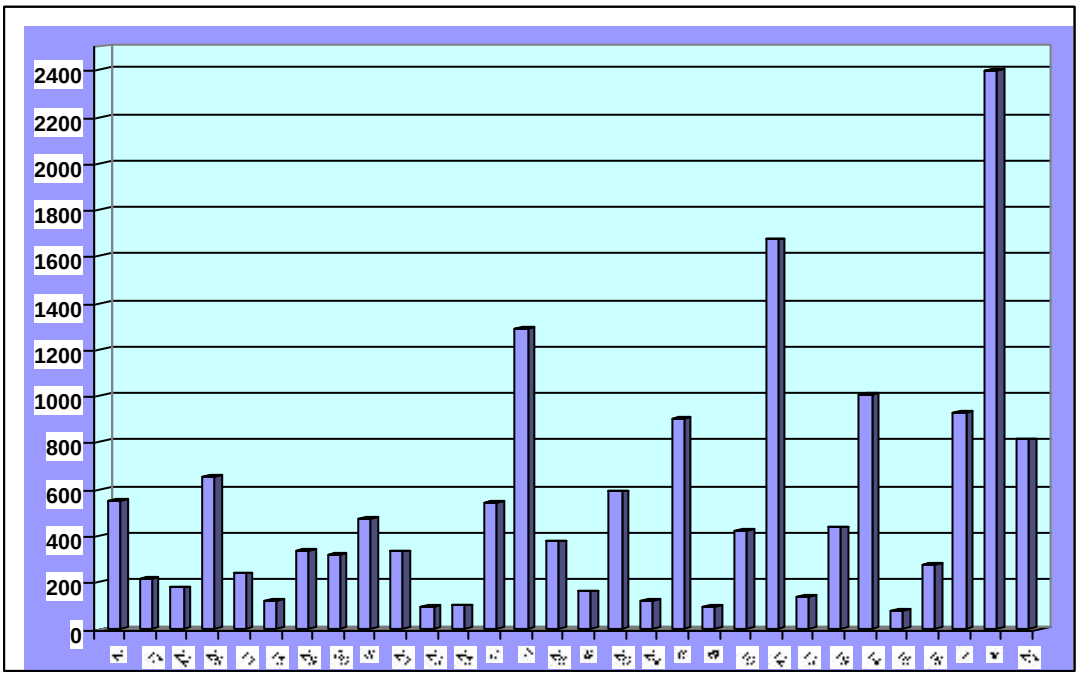

Fonte: elaborazioni a cura dell'Ufficio di Diffusione dell'Informazione Statistica del Comune di Brescia su file informatizzato dell'archivio della popolazione residente
Note: per la descrizione dei quartieri vedere a pagina 2 "Mappa del territorio comunale suddiviso in circoscrizioni e quartieri"

GRAF.4 Popolazione straniera residente nel Comune di Brescia dal 1990 al 2002

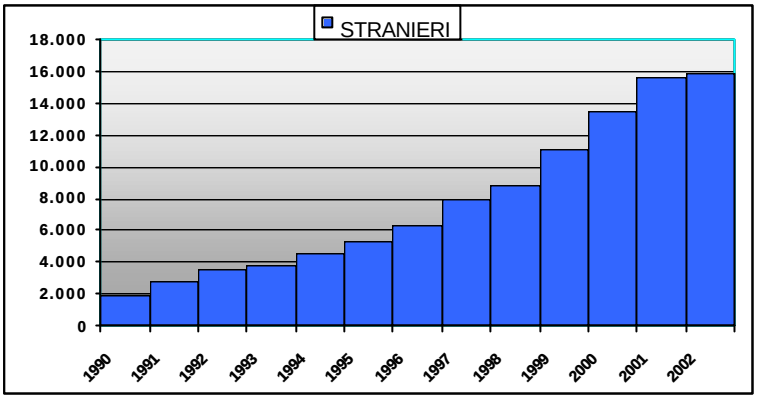

Fonte: elaborazioni a cura dell'Ufficio di Diffusione dell'Informazione Statistica del Comune di Brescia su file informatizzato dell'archivio della popolazione residente

Tav.1 Popolazione straniera, italiana e in totale residente dal 1990 al 2002, distintamente per sesso: valori assoluti

ANNO	STRANIERI			ITALIANI			POPOLAZIONE TOTALE		
	femmine	maschi	Totale	femmine	maschi	Totale	femmine	maschi	Totale
1990	739	1.199	1.938	103.710	90.950	194.660	104.449	92.149	196.598
1991	956	1.856	2.812	102.760	89.993	192.753	103.716	91.849	195.565
1992	1.123	2.352	3.475	102.042	89.450	191.492	103.165	91.802	194.967
1993	1.281	2.495	3.776	100.946	88.220	189.166	102.227	90.715	192.942
1994	1.588	2.898	4.486	100.131	87.576	187.707	101.719	90.474	192.193
1995	1.933	3.316	5.249	99.389	86.850	186.239	101.322	90.166	191.488
1996	2.304	4.049	6.353	98.566	86.124	184.690	100.870	90.173	191.043
1997	2.820	5.161	7.981	98.027	85.786	183.813	100.847	90.947	191.794
1998	3.218	5.564	8.782	97.619	85.382	183.001	100.837	90.946	191.783
1999	4.132	7.008	11.140	97.107	85.191	182.298	101.239	92.199	193.438
2000	5.082	8.379	13.461	96.568	84.668	181.236	101.650	93.047	194.697
2001	6.040	9.604	15.644	95.797	84.001	179.798	101.837	93.605	195.442
2002	6.496	9.355	15.851	94.582	82.761	177.343	101.078	82.116	193.194

Fonte: elaborazioni a cura dell'Ufficio di Diffusione dell'Informazione Statistica del Comune di Brescia su file informatizzato dell'archivio della popolazione residente

Tav.2 Popolazione straniera e italiana dal 1990 al 2001, distintamente per sesso: valori percentuali sulla popolazione totale

ANNO	% stranieri su popolazione totale			% italiani su popolazione totale		
	Femmine	Maschi	Totale	Femmine	Maschi	Totale
1990	0,7	1,3	1,0	99,3	98,7	99,0
1991	0,9	2,0	1,4	99,1	98,0	98,6
1992	1,1	2,6	1,8	98,9	97,4	98,2
1993	1,3	2,8	2,0	98,7	97,2	98,0
1994	1,6	3,2	2,3	98,4	96,8	97,7
1995	1,9	3,7	2,7	98,1	96,3	97,3
1996	2,3	4,5	3,3	97,7	95,5	96,7
1997	2,8	5,7	4,2	97,2	94,3	95,8
1998	3,2	6,1	4,6	96,8	93,9	95,4
1999	4,1	7,6	5,8	95,9	92,4	94,2
2000	5,0	9,0	6,9	95,0	91,0	93,1
2001	5,9	10,3	8,0	94,1	89,7	92,0
2002	6,4	10,2	8,2	93,6	89,8	91,8

Fonte: elaborazioni a cura dell'Ufficio di Diffusione dell'Informazione Statistica del Comune di Brescia su file informatizzato dell'archivio della popolazione residente

GRAF.5 Popolazione italiana e straniera residente nel Comune di Brescia dal 1990 al 2002

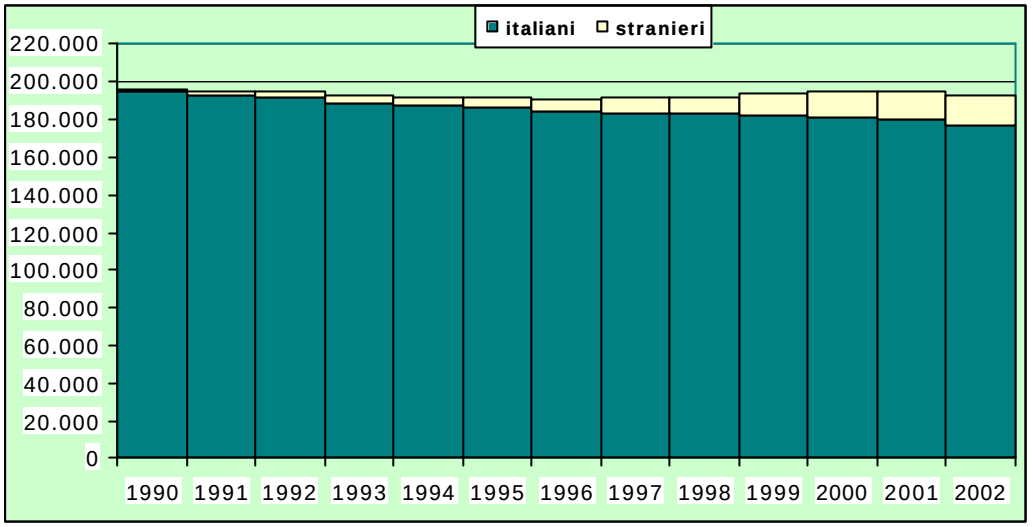

Fonte: elaborazioni a cura dell'Ufficio di Diffusione dell'Informazione Statistica del Comune di Brescia su file informatizzato dell'archivio della popolazione residente

GRAF.6 Popolazione straniera residente nel Comune di Brescia al 31.12.2002 distinta per sesso

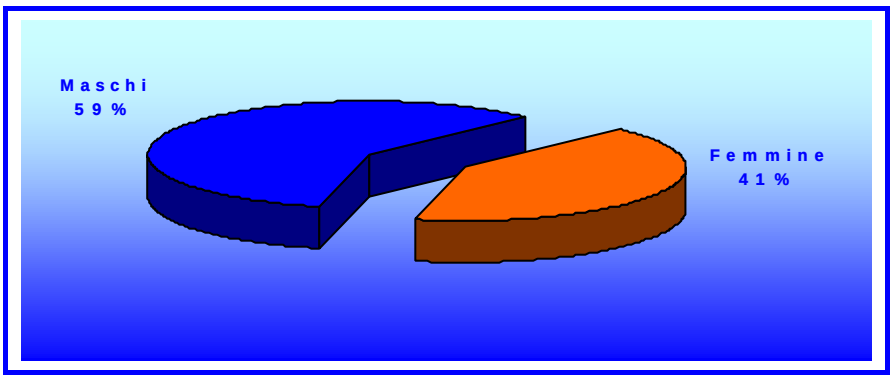

Fonte: elaborazioni a cura dell'Ufficio di Diffusione dell'Informazione Statistica del Comune di Brescia su file informatizzato dell'archivio della popolazione residente

GRAF.7 Popolazione italiana residente nel Comune di Brescia al 31.12.2002 per sesso

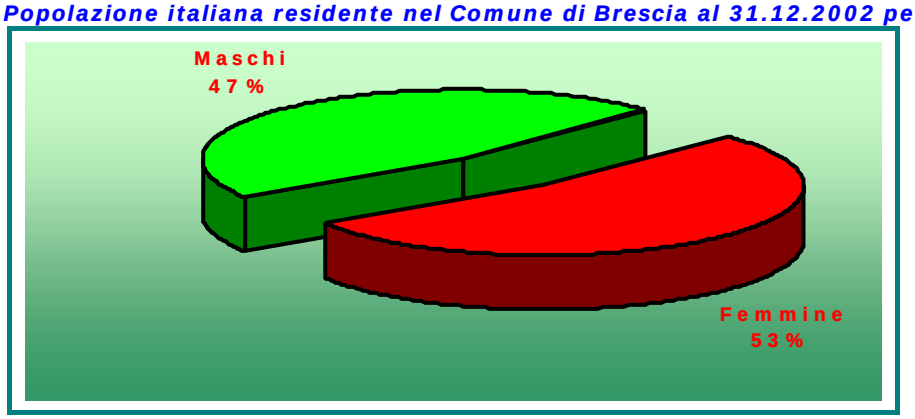

Fonte: elaborazioni a cura dell'Ufficio di Diffusione dell'Informazione Statistica del Comune di Brescia su file informatizzato dell'archivio della popolazione residente

Tav. 3 Stranieri residenti nel Comune di Brescia al 31 dicembre dal 1991 al 2002: differenze in valori assoluti
(- variazioni calcolate sull'anno precedente = base mobile)
(- variazioni calcolate sull'anno base = base fissa, 1990=100)

ANNO	BASE MOBILE(1)			BASE FISSA(2)		
	femmine	maschi	totale	femmine	maschi	totale
1991	+217	+657	+874	+217	+657	+874
1992	+167	+496	+663	+384	+1153	+1537
1993	+158	+143	+301	+542	+1296	+1838
1994	+307	+403	+710	+849	+1699	+2548
1995	+345	+418	+763	+1194	+2117	+3311
1996	+371	+733	+1104	+1565	+2850	+4415
1997	+516	+1112	+1628	+2081	+3962	+6043
1998	+398	+403	+801	+2479	+4365	+6844
1999	+914	+1444	+2358	+3393	+5809	+9202
2000	+950	+1371	+2321	+4343	+7180	+11523
2001	+958	+1225	+2183	+5301	+8405	+13706
2002	+456	-249	-207	+5757	+8156	+13913

Fonte: elaborazioni a cura dell'Ufficio di Diffusione dell'Informazione Statistica del Comune di Brescia su file informatizzato dell'archivio della popolazione residente

Nota 1 esempio di calcolo per ottenere le differenze in valori assoluti sull'anno precedente (base mobile):
anno 1998 (8782)-anno 1997 (7981) = differenza (+801)
Nota 2 esempio di calcolo per ottenere le differenze in valori assoluti sull'anno base (base fissa):
anno 1998 (8782)-anno 1990 (1938) = differenza (+6844)

Tav. 4 Stranieri residenti nel Comune di Brescia al 31 dicembre dal 1991 al 2002: differenze in valori percentuali
(- variazioni calcolate sull'anno precedente=base mobile)
(- variazioni calcolate sull'anno base=base fissa, 1990=100)

ANNO	BASE MOBILE			BASE FISSA		
	femmine	maschi	totale	femmine	maschi	totale
1991	+29	+54	+45	+29	+54	+45
1992	+17	+26	+23	+52	+96	+79
1993	+14	+6	+9	+73	+108	+95
1994	+24	+16	+19	+115	+142	+131
1995	+22	+14	+17	+161	+176	+170
1996	+19	+22	+21	+212	+238	+228
1997	+22	+27	+26	+282	+330	+312
1998	+14	+8	+10	+335	+377	+353
1999	+28	+26	+27	+459	+484	+475
2000	+23	+20	+21	+588	+599	+595
2001	+19	+15	+14	+717	+701	+707
2002	+8	-3	+1	+779	+680	+718

Fonte: elaborazioni a cura dell'Ufficio di Diffusione dell'Informazione Statistica del Comune di Brescia su file informatizzato dell'archivio della popolazione residente

Nota 1 esempio di calcolo per ottenere le differenze in valori percentuali sull'anno precedente (base mobile):

$$\frac{\text{anno 1998 (8782)-anno 1997 (7981)}}{\text{anno 1997 (7981)}} * 100$$

Nota 2 esempio di calcolo per ottenere le differenze in valori percentuali sull'anno base (base fissa):

$$\frac{\text{anno 1998 (8782)-anno 1990 (1938)}}{\text{anno 1990 (1938)}} * 100$$

GRAF.8 Popolazione straniera residente nel Comune di Brescia distinta per sesso dal 1990 al 2002

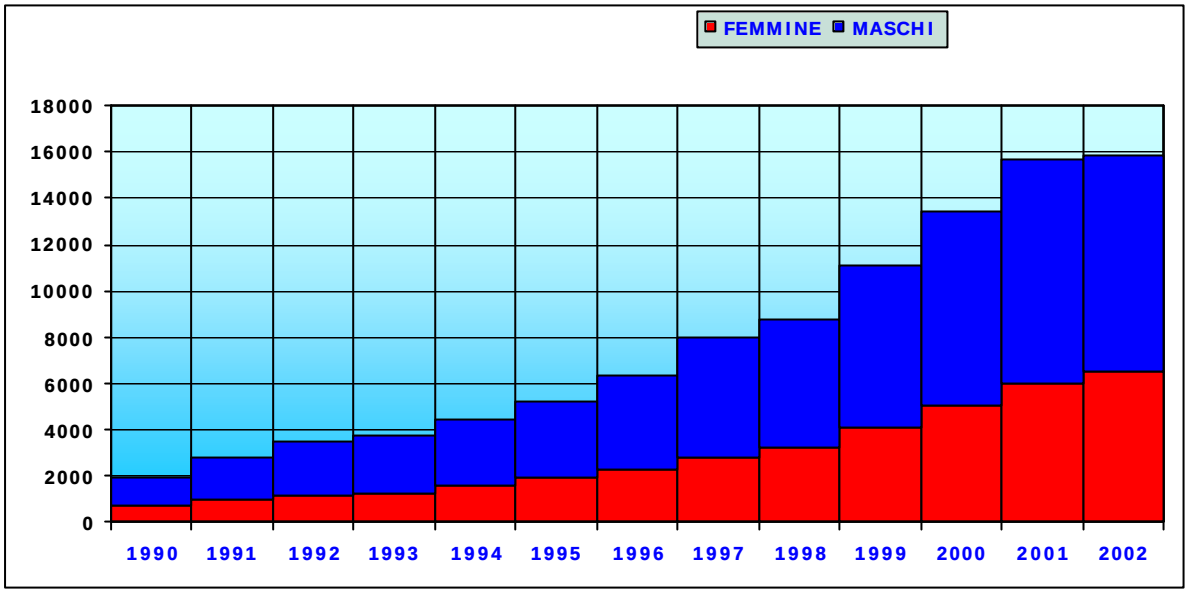

Fonte: elaborazioni a cura dell'Ufficio di Diffusione dell'Informazione Statistica del Comune di Brescia su file informatizzato dell'archivio della popolazione residente

Tav. 5 Popolazione straniera residente nel Comune di Brescia dal 1990 al 2002 per sesso

ANNO	VALORI ASSOLUTI			VALORI PERCENTUALI		
	FEMMINE	MASCHI	TOTALE	FEMMINE	MASCHI	TOTALE
1990	739	1199	1938	38,1	61,9	100,0
1991	956	1856	2812	34,0	66,0	100,0
1992	1123	2352	3475	32,3	67,7	100,0
1993	1281	2495	3776	33,9	66,1	100,0
1994	1588	2898	4486	35,4	64,6	100,0
1995	1933	3316	5249	36,8	63,2	100,0
1996	2304	4049	6353	36,3	63,7	100,0
1997	2820	5161	7981	35,3	64,7	100,0
1998	3218	5564	8782	36,6	63,4	100,0
1999	4132	7008	11140	37,1	62,9	100,0
2000	5082	8379	13461	37,8	62,2	100,0
2001	6040	9604	15644	38,6	61,4	100,0
2002	6496	9355	15851	41,0	59,0	100,0

Fonte: elaborazioni a cura dell'Ufficio di Diffusione dell'Informazione Statistica del Comune di Brescia su file informatizzato dell'archivio della popolazione residente

Tav. 6 Popolazione straniera residente nel Comune di Brescia al 31.12.1991 e al 31.12.2001 delle prime dieci cittadinanze per numerosità

1991							2001						
CITTADINANZA	FEMMINE	MASCHI	TOTALE	%	%	%	CITTADINANZA	FEMMINE	MASCHI	TOTALE	%	%	%
EGITTO	38	210	248	4,0	11,3	8,8	PAKISTAN	327	1.325	1.652	5,4	13,8	10,6
MAROCCO	21	214	235	2,2	11,5	8,4	GHANA	535	741	1.276	8,9	7,7	8,2
CINA	110	115	225	11,5	6,2	8,0	EGITTO	227	980	1.207	3,8	10,2	7,7
GHANA	74	147	221	7,7	7,9	7,9	CINA	513	606	1.119	8,5	6,3	7,2
SENEGAL	10	173	183	1,0	9,3	6,5	ALBANIA	418	586	1.004	6,9	6,1	6,4
JUGOSLAVIA	60	85	145	6,3	4,6	5,2	JUGOSLAVIA	417	515	932	6,9	5,4	6,0
PAKISTAN	-	135	135	0,0	7,3	4,8	MAROCCO	268	577	845	4,4	6,0	5,4
TUNISIA	3	103	106	0,3	5,5	3,8	SRI LANKA	322	413	735	5,3	4,3	4,7
FILIPPINE	56	30	86	5,9	1,6	3,1	SENEGAL	110	534	644	1,8	5,6	4,1
ALBANIA	10	54	64	1,0	2,9	2,3	FILIPPINE	373	262	635	6,2	2,7	4,1
TOTALE	382	1266	1648	40,0	68,2	58,6	TOTALE	3510	6539	10049	58,1	68,1	64,2

Fonte: elaborazioni a cura dell'Ufficio di Diffusione dell'Informazione Statistica del Comune di Brescia su file informatizzato dell'archivio della popolazione residente

Tav. 7 Popolazione straniera residente nel Comune di Brescia al 31.12.2002 delle prime dieci cittadinanze per numerosità totale

CITTADINANZA	FEMMINE	MASCHI	TOTALE	%	%	%
PAKISTAN	404	1.304	1.708	6,2	13,9	10,8
GHANA	542	695	1.237	8,3	7,4	7,8
EGITTO	267	877	1.144	4,1	9,4	7,2
ALBANIA	503	619	1.122	7,7	6,6	7,1
CINA POPOLARE	519	595	1.114	8,0	6,4	7,0
JUGOSLAVIA	412	465	877	6,3	5,0	5,5
MAROCCO	273	522	795	4,2	5,6	5,0
SRI LANKA	336	435	771	5,2	4,6	4,9
BANGLADESH	197	544	741	3,0	5,8	4,7
FILIPPINE	377	275	652	5,8	2,9	4,1
TOTALE PRIME 10	3830	6331	10161	59,0	67,7	64,1
TOTALE GENERALE	**6496**	**9355**	**15851**	100,0	100,0	100,0

Fonte: elaborazioni a cura dell'Ufficio di Diffusione dell'Informazione Statistica del Comune di Brescia su file informatizzato dell'archivio della popolazione residente

GRAF. 9 Popolazione straniera maschile delle prime dieci cittadinanze al 31.12.2002

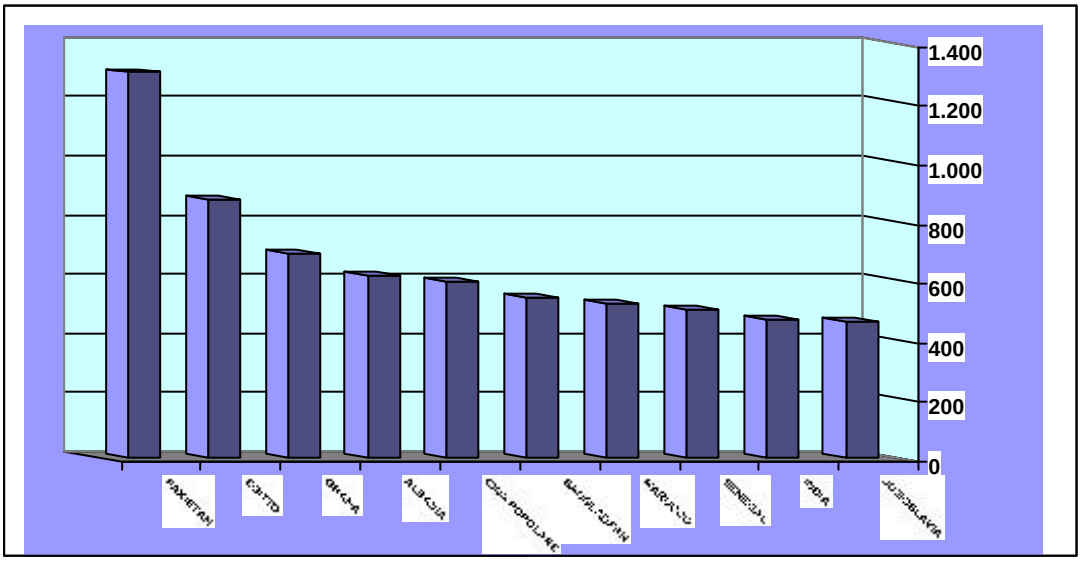

Fonte: elaborazioni a cura dell'Ufficio di Diffusione dell'Informazione Statistica del Comune di Brescia su file informatizzato dell'archivio della popolazione residente

GRAF. 10 Popolazione straniera femminile delle prime dieci cittadinanze al 31.12.2002

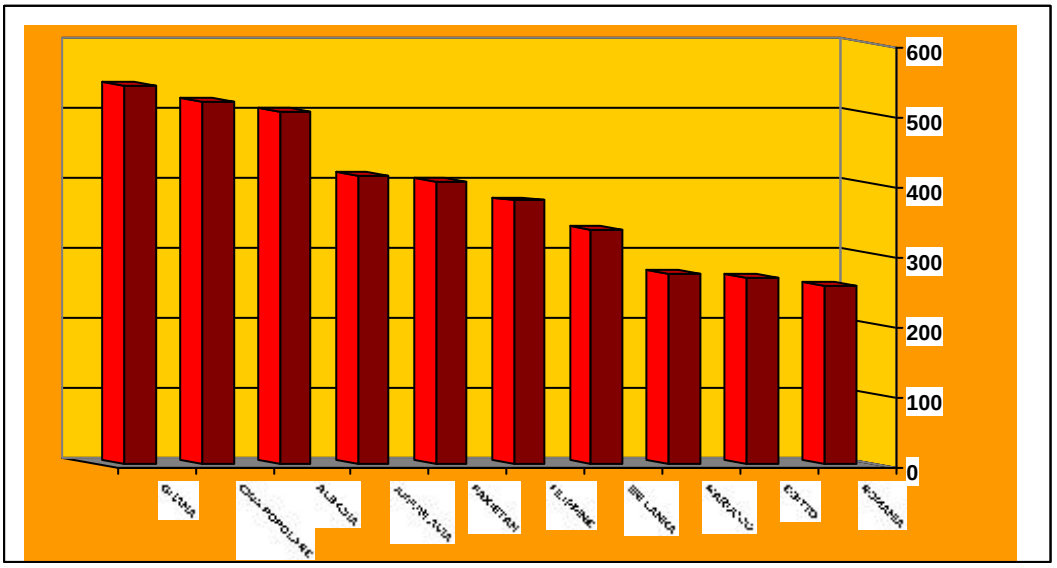

Fonte: elaborazioni a cura dell'Ufficio di Diffusione dell'Informazione Statistica del Comune di Brescia su file informatizzato dell'archivio della popolazione residente

Tav. 8 Popolazione straniera residente nel Comune di Brescia al 31.12.2002 distinta per cittadinanza e sesso:ordinamento alfabetico

-valori assoluti e valori percentuali di colonna

CITTADINANZA	FEMMINE	MASCHI	TOTALE	%	%	%
ALBANIA	503	619	1122	7,7	6,6	7,1
ALGERIA	37	197	234	0,6	2,1	1,5
ANGOLA	4	7	11	0,1	0,1	0,1
apolide	*0*	*1*	*1*	*0,0*	*0,0*	*0,0*
ARABIA SAUDITA	0	1	1	0,0	0,0	0,0
ARGENTINA	25	23	48	0,4	0,2	0,3
AUSTRALIA	2	3	5	0,0	0,0	0,0
AUSTRIA	11	8	19	0,2	0,1	0,1
BANGLADESH	197	544	741	3,0	5,8	4,7
BELGIO	8	9	17	0,1	0,1	0,1
BENIN	13	13	26	0,2	0,1	0,2
BIELORUSSIA	5	0	5	0,1	0,0	0,0
BOLIVIA	3	0	3	0,0	0,0	0,0
BOSNIA	55	72	127	0,8	0,8	0,8
BRASILE	99	57	156	1,5	0,6	1,0
BULGARIA	21	5	26	0,3	0,1	0,2
BURKINA FASO	37	44	81	0,6	0,5	0,5
BURUNDI	0	2	2	0,0	0,0	0,0
CAMBOGIA	1	3	4	0,0	0,0	0,0
CAMERUN	38	45	83	0,6	0,5	0,5
CANADA	5	2	7	0,1	0,0	0,0
CAPO VERDE	6	1	7	0,1	0,0	0,0
CECOSLOVACCHIA (EX)	1	0	1	0,0	0,0	0,0
CIAD	3	0	3	0,0	0,0	0,0
CILE	10	3	13	0,2	0,0	0,1
CINA POPOLARE	519	595	1114	8,0	6,4	7,0
COLOMBIA	135	48	183	2,1	0,5	1,2
COM.STATI INDIPENDENTI	1	1	2	0,0	0,0	0,0
CONGO	2	0	2	0,0	0,0	0,0
COREA DEL NORD	3	1	4	0,0	0,0	0,0
COSTA D'AVORIO	140	140	280	2,2	1,5	1,8
COSTA RICA	1	1	2	0,0	0,0	0,0
CROAZIA	66	90	156	1,0	1,0	1,0
CUBA	54	12	66	0,8	0,1	0,4
DANIMARCA	6	3	9	0,1	0,0	0,1
DOMINICA (ISOLA DI)	1	0	1	0,0	0,0	0,0
DOMINICANA (REPUBBLICA)	31	5	36	0,5	0,1	0,2
ECUADOR	18	10	28	0,3	0,1	0,2
EGITTO	267	877	1144	4,1	9,4	7,2
EL SALVADOR	25	10	35	0,4	0,1	0,2
ERITREA	6	3	9	0,1	0,0	0,1
ESTONIA	3	2	5	0,0	0,0	0,0
ETIOPIA	29	10	39	0,4	0,1	0,2
FEDERAZIONE RUSSA	89	57	146	1,4	0,6	0,9

Segue Tav. 8 Popolazione straniera residente nel Comune di Brescia al 31.12.2002 distinta per cittadinanza e sesso:ordinamento alfabetico

-valori assoluti e valori percentuali di colonna

CITTADINANZA	FEMMINE	MASCHI	TOTALE	%	%	%
FILIPPINE	377	275	652	5,8	2,9	4,1
FINLANDIA	4	3	7	0,1	0,0	0,0
FRANCIA	39	33	72	0,6	0,4	0,5
GAMBIA	0	4	4	0,0	0,0	0,0
GERMANIA	45	21	66	0,7	0,2	0,4
GHANA	542	695	1237	8,3	7,4	7,8
GIAMAICA	2	3	5	0,0	0,0	0,0
GIAPPONE	11	5	16	0,2	0,1	0,1
GIORDANIA	8	29	37	0,1	0,3	0,2
GRAN BRETAGNA	24	33	57	0,4	0,4	0,4
GRECIA	19	31	50	0,3	0,3	0,3
GUINEA	5	21	26	0,1	0,2	0,2
GUINEA BISSAU	0	1	1	0,0	0,0	0,0
HAITI	6	5	11	0,1	0,1	0,1
HONG KONG	0	1	1	0,0	0,0	0,0
INDIA	172	467	639	2,6	5,0	4,0
INDONESIA	2	0	2	0,0	0,0	0,0
IRAN	16	25	41	0,2	0,3	0,3
IRAQ	0	1	1	0,0	0,0	0,0
IRLANDA	5	3	8	0,1	0,0	0,1
ISRAELE	4	15	19	0,1	0,2	0,1
JUGOSLAVIA	412	465	877	6,3	5,0	5,5
KAZAKISTAN	7	0	7	0,1	0,0	0,0
KENIA	1	0	1	0,0	0,0	0,0
LETTONIA	2	0	2	0,0	0,0	0,0
LIBANO	16	27	43	0,2	0,3	0,3
LIBERIA	0	2	2	0,0	0,0	0,0
LIBIA	0	3	3	0,0	0,0	0,0
LITUANIA	4	0	4	0,1	0,0	0,0
MADAGASCAR	5	1	6	0,1	0,0	0,0
MALI	11	18	29	0,2	0,2	0,2
MALTA	0	3	3	0,0	0,0	0,0
MAROCCO	273	522	795	4,2	5,6	5,0
MAURIZIO	8	6	14	0,1	0,1	0,1
MESSICO	7	2	9	0,1	0,0	0,1
MOLDAVIA	41	13	54	0,6	0,1	0,3
MONACO	1	0	1	0,0	0,0	0,0
MOZAMBICO	2	0	2	0,0	0,0	0,0
NEPAL	0	1	1	0,0	0,0	0,0

Segue Tav. 8 Popolazione straniera residente nel Comune di Brescia al 31.12.2002 distinta per cittadinanza e sesso:ordinamento alfabetico

-valori assoluti e valori percentuali di colonna

CITTADINANZA	FEMMINE	MASCHI	TOTALE	%	%	%
NICARAGUA	1	0	1	0,0	0,0	0,0
NIGER	0	1	1	0,0	0,0	0,0
NIGERIA	221	98	319	3,4	1,0	2,0
NORVEGIA	0	1	1	0,0	0,0	0,0
PAESI BASSI	12	15	27	0,2	0,2	0,2
PAKISTAN	404	1.304	1708	6,2	13,9	10,8
PALESTINA	1	7	8	0,0	0,1	0,1
PANAMA	5	0	5	0,1	0,0	0,0
PARAGUAY	1	1	2	0,0	0,0	0,0
PERU'	83	60	143	1,3	0,6	0,9
POLONIA	80	20	100	1,2	0,2	0,6
PORTOGALLO	10	5	15	0,2	0,1	0,1
REP. DI MACEDONIA	19	22	41	0,3	0,2	0,3
REPUBBLICA CECA	9	0	9	0,1	0,0	0,1
REPUBBLICA DEM.DEL CONGO	1	3	4	0,0	0,0	0,0
ROMANIA	255	193	448	3,9	2,1	2,8
RUANDA	3	0	3	0,0	0,0	0,0
SAN MARINO	1	0	1	0,0	0,0	0,0
SENEGAL	114	501	615	1,8	5,4	3,9
SEYCHELLES	4	0	4	0,1	0,0	0,0
SIERRA LEONE	6	5	11	0,1	0,1	0,1
SINGAPORE	1	0	1	0,0	0,0	0,0
SIRIA	9	14	23	0,1	0,1	0,1
SLOVACCHIA	13	0	13	0,2	0,0	0,1
SLOVENIA	4	0	4	0,1	0,0	0,0
SOMALIA	54	40	94	0,8	0,4	0,6
SPAGNA	61	16	77	0,9	0,2	0,5
SRI LANKA	336	435	771	5,2	4,6	4,9
STATI UNITI D'AMERICA	10	12	22	0,2	0,1	0,1
SUD AFRICA	2	2	4	0,0	0,0	0,0
SUDAN	3	4	7	0,0	0,0	0,0
SVEZIA	8	3	11	0,1	0,0	0,1
SVIZZERA	9	7	16	0,1	0,1	0,1
TANZANIA	1	2	3	0,0	0,0	0,0
THAILANDIA	23	2	25	0,4	0,0	0,2
TOGO	3	4	7	0,0	0,0	0,0
TUNISIA	57	262	319	0,9	2,8	2,0
TURCHIA	9	14	23	0,1	0,1	0,1
UCRAINA	67	19	86	1,0	0,2	0,5

Segue Tav. 8 Popolazione straniera residente nel Comune di Brescia al 31.12.2002 distinta per cittadinanza e sesso:ordinamento alfabetico

-valori assoluti e valori percentuali di colonna

CITTADINANZA	FEMMINE	MASCHI	TOTALE	%	%	%
UGANDA	1	0	1	0,0	0,0	0,0
UNGHERIA	13	4	17	0,2	0,0	0,1
URSS (EX)	2	1	3	0,0	0,0	0,0
URUGUAY	5	10	15	0,1	0,1	0,1
UZBEKISTAN	13	3	16	0,2	0,0	0,1
VENEZUELA	6	1	7	0,1	0,0	0,0
VIETNAM	3	0	3	0,0	0,0	0,0
YEMEN	0	1	1	0,0	0,0	0,0
ZAIRE	1	4	5	0,0	0,0	0,0
ZAMBIA	1	1	2	0,0	0,0	0,0
TOTALE	**6496**	**9355**	**15851**	**100,0**	**100,0**	**100,0**

Fonte: elaborazioni a cura dell'Ufficio di Diffusione dell'Informazione Statistica del Comune di Brescia su file informatizzato dell'archivio della popolazione residente

Tav. 9 Popolazione straniera residente nel Comune di Brescia al 31.12.2002 distinta per classi di età quinquennali e sesso: valori assoluti e percentuali di colonna

CLASSI DI ETA'	Valori assoluti			Valori percentuali		
	femmine	maschi	totale	femmine	maschi	totale
0-4 anni	**750**	**839**	**1.589**	11,5	9,0	10,0
5-9 anni	**465**	**495**	**960**	7,2	5,3	6,1
10-14 anni	**348**	**411**	**759**	5,4	4,4	4,8
15-19 anni	**317**	**453**	**770**	4,9	4,8	4,9
20-24anni	**570**	**575**	**1.145**	8,8	6,1	7,2
25-29anni	**1.037**	**1.275**	**2.312**	16,0	13,6	14,6
30-34 anni	**1.023**	**1.818**	**2.841**	15,7	19,4	17,9
35-39 anni	**786**	**1.498**	**2.284**	12,1	16,0	14,4
40-44 anni	**536**	**1.016**	**1.552**	8,3	10,9	9,8
45-49 anni	**286**	**530**	**816**	4,4	5,7	5,1
50-54 anni	**154**	**247**	**401**	2,4	2,6	2,5
55-59 anni	**81**	**95**	**176**	1,2	1,0	1,1
60-64 anni	**52**	**48**	**100**	0,8	0,5	0,6
65-69 anni	**32**	**23**	**55**	0,5	0,2	0,3
70-74 anni	**30**	**18**	**48**	0,5	0,2	0,3
75-79 anni	**16**	**7**	**23**	0,2	0,1	0,1
80-84 anni	**8**	**5**	**13**	0,1	0,1	0,1
85 e oltre	**5**	**2**	**7**	0,1	0,0	0,0
TOTALE	**6.496**	**9.355**	**15.851**	**100,0**	**100,0**	**100,0**

Fonte: elaborazioni a cura dell'Ufficio di Diffusione dell'Informazione Statistica del Comune di Brescia su file informatizzato dell'archivio della popolazione residente

Tav. 10 Popolazione italiana residente nel Comune di Brescia al 31.12.2002 distinta per classi di età quinquennali e sesso: valori assoluti e percentuali di colonna

CLASSI DI ETA'	Valori assoluti			Valori percentuali		
	femmine	maschi	totale	femmine	maschi	totale
0-4 anni	3.391	3.657	7.048	3,6	4,4	4,0
5-9 anni	3.402	3.574	6.976	3,6	4,3	3,9
10-14 anni	3.358	3.650	7.008	3,6	4,4	4,0
15-19 anni	3.208	3.457	6.665	3,4	4,2	3,8
20-24anni	3.884	3.958	7.842	4,1	4,8	4,4
25-29anni	5.451	5.866	11.317	5,8	7,1	6,4
30-34 anni	6.405	6.800	13.205	6,8	8,2	7,4
35-39 anni	7.036	7.076	14.112	7,4	8,5	8,0
40-44 anni	6.408	6.424	12.832	6,8	7,8	7,2
45-49 anni	5.904	5.675	11.579	6,2	6,9	6,5
50-54 anni	6.400	5.665	12.065	6,8	6,8	6,8
55-59 anni	6.767	5.882	12.649	7,2	7,1	7,1
60-64 anni	7.229	6.027	13.256	7,6	7,3	7,5
65-69 anni	6.354	4.926	11.280	6,7	6,0	6,4
70-74 anni	6.320	4.194	10.514	6,7	5,1	5,9
75-79 anni	5.548	3.100	8.648	5,9	3,7	4,9
80-84 anni	3.794	1.816	5.610	4,0	2,2	3,2
85 e oltre	3.723	1.014	4.737	3,9	1,2	2,7
TOTALE	94.582	82.761	177.343	100,0	100,0	100,0

Fonte: elaborazioni a cura dell'Ufficio di Diffusione dell'Informazione Statistica del Comune di Brescia su file informatizzato dell'archivio della popolazione residente

Tav. 11 Popolazione TOTALE residente nel Comune di Brescia al 31.12.2002 distinta per classi di età quinquennali e sesso: valori assoluti e percentuali di colonna

CLASSI DI ETA'	Valori assoluti			Valori percentuali		
	femmine	maschi	totale	femmine	maschi	totale
0-4 anni	4.141	4.496	8.637	4,1	4,9	4,5
5-9 anni	3.867	4.069	7.936	3,8	4,4	4,1
10-14 anni	3.706	4.061	7.767	3,7	4,4	4,0
15-19 anni	3.525	3.910	7.435	3,5	4,2	3,8
20-24anni	4.454	4.533	8.987	4,4	4,9	4,7
25-29anni	6.488	7.141	13.629	6,4	7,8	7,1
30-34 anni	7.428	8.618	16.046	7,3	9,4	8,3
35-39 anni	7.822	8.574	16.396	7,7	9,3	8,5
40-44 anni	6.944	7.440	14.384	6,9	8,1	7,4
45-49 anni	6.190	6.205	12.395	6,1	6,7	6,4
50-54 anni	6.554	5.912	12.466	6,5	6,4	6,5
55-59 anni	6.848	5.977	12.825	6,8	6,5	6,6
60-64 anni	7.281	6.075	13.356	7,2	6,6	6,9
65-69 anni	6.386	4.949	11.335	6,3	5,4	5,9
70-74 anni	6.350	4.212	10.562	6,3	4,6	5,5
75-79 anni	5.564	3.107	8.671	5,5	3,4	4,5
80-84 anni	3.802	1.821	5.623	3,8	2,0	2,9
85 e oltre	3.728	1.016	4.744	3,7	1,1	2,5
TOTALE	101.078	92.116	193.194	100,0	100,0	100,0

Fonte: elaborazioni a cura dell'Ufficio di Diffusione dell'Informazione Statistica del Comune di Brescia su file informatizzato dell'archivio della popolazione residente

Tav. 12 Popolazione straniera, italiana e totale residente nel Comune di Brescia al 31.12.2002 distinta per classi di età quinquennali e sesso: valori percentuali di riga

CLASSI DI ETA'	STRANIERI			ITALIANI			POPOLAZIONE TOTALE		
	F	M	T	F	M	T	F	M	T
0-4 anni	47,2	52,8	**100,0**	48,1	51,9	**100,0**	47,9	52,1	**100,0**
5-9 anni	48,4	51,6	**100,0**	48,8	51,2	**100,0**	48,7	51,3	**100,0**
10-14 anni	45,8	54,2	**100,0**	47,9	52,1	**100,0**	47,7	52,3	**100,0**
15-19 anni	41,2	58,8	**100,0**	48,1	51,9	**100,0**	47,4	52,6	**100,0**
20-24anni	49,8	50,2	**100,0**	49,5	50,5	**100,0**	49,6	50,4	**100,0**
25-29anni	44,9	55,1	**100,0**	48,2	51,8	**100,0**	47,6	52,4	**100,0**
30-34 anni	36,0	64,0	**100,0**	48,5	51,5	**100,0**	46,3	53,7	**100,0**
35-39 anni	34,4	65,6	**100,0**	49,9	50,1	**100,0**	47,7	52,3	**100,0**
40-44 anni	34,5	65,5	**100,0**	49,9	50,1	**100,0**	48,3	51,7	**100,0**
45-49 anni	35,0	65,0	**100,0**	51,0	49,0	**100,0**	49,9	50,1	**100,0**
50-54 anni	38,4	61,6	**100,0**	53,0	47,0	**100,0**	52,6	47,4	**100,0**
55-59 anni	46,0	54,0	**100,0**	53,5	46,5	**100,0**	53,4	46,6	**100,0**
60-64 anni	52,0	48,0	**100,0**	54,5	45,5	**100,0**	54,5	45,5	**100,0**
65-69 anni	58,2	41,8	**100,0**	56,3	43,7	**100,0**	56,3	43,7	**100,0**
70-74 anni	62,5	37,5	**100,0**	60,1	39,9	**100,0**	60,1	39,9	**100,0**
75-79 anni	69,6	30,4	**100,0**	64,2	35,8	**100,0**	64,2	35,8	**100,0**
80-84 anni	61,5	38,5	**100,0**	67,6	32,4	**100,0**	67,6	32,4	**100,0**
85 e oltre	71,4	28,6	**100,0**	78,6	21,4	**100,0**	78,6	21,4	**100,0**
TOTALE	41,0	59,0	**100,0**	53,3	46,7	**100,0**	52,3	47,7	**100,0**

Fonte: elaborazioni a cura dell'Ufficio di Diffusione dell'Informazione Statistica del Comune di Brescia su file informatizzato dell'archivio della popolazione residente

Tav. 13 Popolazione straniera, italiana e totale residente nel Comune di Brescia al 31.12.2001 distinta per classi di età quinquennali e sesso: valori percentuali di riga

CLASSI DI ETA'	STRANIERI			ITALIANI			POPOLAZIONE TOTALE		
	F	M	T	F	M	T	F	M	T
0-4 anni	18,1	18,7	18,4	81,9	81,3	81,6	**100**	**100**	**100**
5-9 anni	12,0	12,2	12,1	88,0	87,8	87,9	**100**	**100**	**100**
10-14 anni	9,4	10,1	9,8	90,6	89,9	90,2	**100**	**100**	**100**
15-19 anni	9,0	11,6	10,4	91,0	88,4	89,6	**100**	**100**	**100**
20-24anni	12,8	12,7	12,7	87,2	87,3	87,3	**100**	**100**	**100**
25-29anni	16,0	17,9	17,0	84,0	82,1	83,0	**100**	**100**	**100**
30-34 anni	13,8	21,1	17,7	86,2	78,9	82,3	**100**	**100**	**100**
35-39 anni	10,0	17,5	13,9	90,0	82,5	86,1	**100**	**100**	**100**
40-44 anni	7,7	13,7	10,8	92,3	86,3	89,2	**100**	**100**	**100**
45-49 anni	4,6	8,5	6,6	95,4	91,5	93,4	**100**	**100**	**100**
50-54 anni	2,3	4,2	3,2	97,7	95,8	96,8	**100**	**100**	**100**
55-59 anni	1,2	1,6	1,4	98,8	98,4	98,6	**100**	**100**	**100**
60-64 anni	0,7	0,8	0,7	99,3	99,2	99,3	**100**	**100**	**100**
65-69 anni	0,5	0,5	0,5	99,5	99,5	99,5	**100**	**100**	**100**
70-74 anni	0,5	0,4	0,5	99,5	99,6	99,5	**100**	**100**	**100**
75-79 anni	0,3	0,2	0,3	99,7	99,8	99,7	**100**	**100**	**100**
80-84 anni	0,2	0,3	0,2	99,8	99,7	99,8	**100**	**100**	**100**
85 e oltre	0,1	0,2	0,1	99,9	99,8	99,9	**100**	**100**	**100**
TOTALE	6,4	10,2	8,2	93,6	89,8	91,8	**100**	**100**	**100**

Fonte: elaborazioni a cura dell'Ufficio di Diffusione dell'Informazione Statistica del Comune di Brescia su file informatizzato dell'archivio della popolazione residente

GRAF. 11 Piramide delle età: FEMMINE residenti al 31.12.2002

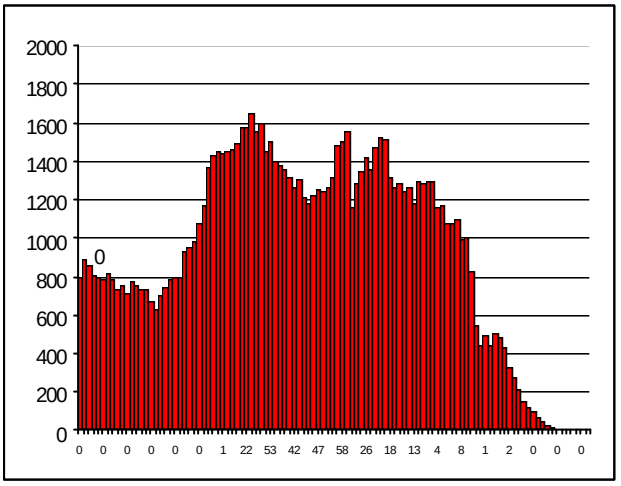

Fonte: elaborazioni a cura dell'Ufficio di Diffusione dell'Informazione Statistica del Comune di Brescia su file informatizzato dell'archivio della popolazione residente

GRAF. 12 Piramide delle età: MASCHI residenti al 31.12.2002

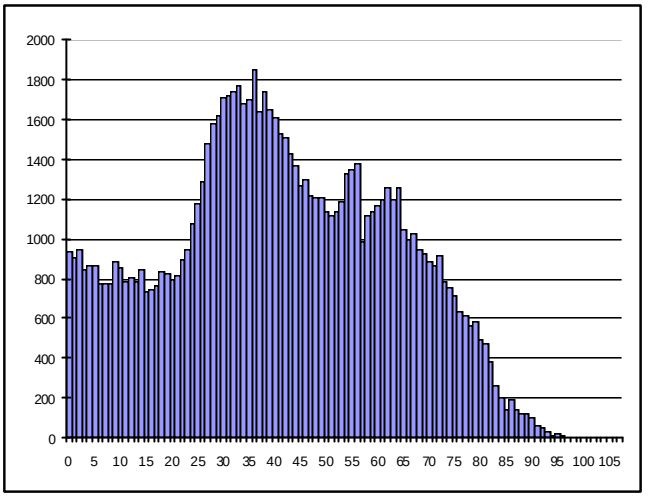

Fonte: elaborazioni a cura dell'Ufficio di Diffusione dell'Informazione Statistica del Comune di Brescia su file infomatizzato dell'archivio della popolazione residente

GRAF. 13 Piramide delle età: FEMMINE STRANIERE residenti al 31.12.2002

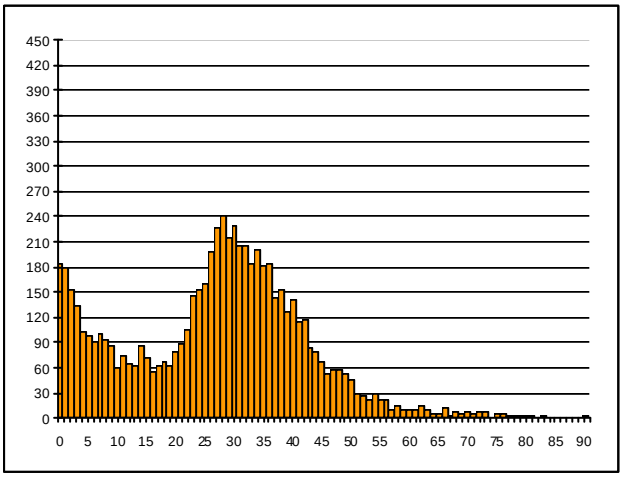

Fonte: elaborazioni a cura dell'Ufficio di Diffusione dell'Informazione Statistica del Comune di Brescia su file informatizzato dell'archivio della popolazione residente

GRAF. 14 Piramide delle età: MASCHI STRANIERI residenti al 31.12.2002

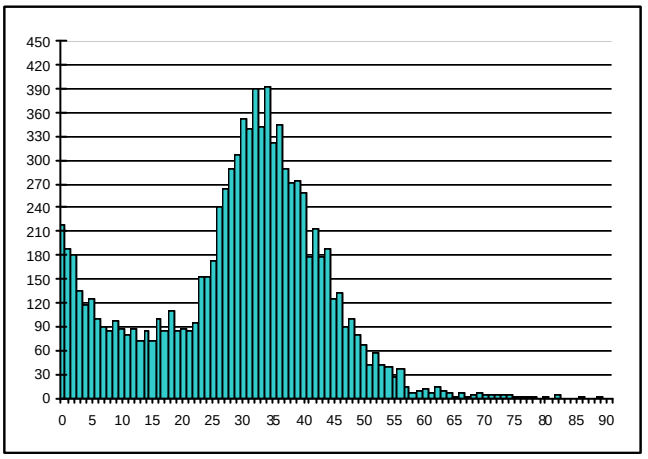

Fonte: elaborazioni a cura dell'Ufficio di Diffusione dell'Informazione Statistica del Comune di Brescia su file informatizzato dell'archivio della popolazione residente

Tav. 14 Popolazione straniera residente nel Comune di Brescia al 31.12.2002 distinta per cittadinanza e classi quinquennali di età

CITTADINANZA	0-4	5-9	10-14	15-19	20-24	25-29	30-34	35-39	40-44	45-49	50-54	55-59	60-64	65-69	70-74	75-79	80 e oltre	TOTALE
ALBANIA	106	74	72	86	124	169	151	89	88	63	43	16	14	13	11	1	2	1122
ALGERIA	18	3			5	26	92	63	18	6		3					0	234
ANGOLA	2		1	1	1		1	2	1	2							0	11
APOLIDE									1								0	1
ARABIA SAUDITA							1										0	1
ARGENTINA	1	1	1	2	5	10	4	8	4	4	5	1	1				1	48
AUSTRALIA							1	3						1			0	5
AUSTRIA				1	1	1	1	1	8	1		2		1	1	1	0	19
BANGLADESH	78	31	12	11	133	187	175	74	25	6	3	3	1	2			0	741
BELGIO					2	1	1	4	2	2	2		1		1		1	17
BENIN	5		3	2		5	3	1	5	2							0	26
BIELORUSSIA				1	1	1			1	1							0	5
BOLIVIA					1			2									0	3
BOSNIA	17	7	7	11	10	14	11	15	20	10	4	1					0	127
BRASILE	2	7	10	10	19	32	28	25	14	5	1	3					0	156
BULGARIA		1		1		8	2	3	2	3		2	2		1	1	0	26
BURKINA FASO	12	7	4	5	5	10	11	18	5	3	1						0	81
BURUNDI						1		1									0	2
CAMBOGIA					2	1					1						0	4
CAMERUN	11	3	2	3	11	23	20	7	2	1							0	83
CANADA	1	2				1	2			1							0	7
CAPO VERDE			1			1	1		1	2	1						0	7
CECOSLOVACCHIA (EX)										1							0	1
CIAD								1	1			1					0	3
CILE					1		1	4	2	2	3						0	13

Segue Tav. 14 Popolazione straniera residente nel Comune di Brescia al 31.12.2002 distinta per cittadinanza e classi quinquennali di età

CITTADINANZA	0-4	5-9	10-14	15-19	20-24	25-29	30-34	35-39	40-44	45-49	50-54	55-59	60-64	65-69	70-74	75-79	80 e oltre	TOTALE
CINA POPOLARE	162	61	80	54	114	178	160	119	83	46	27	10	4	1	8	5	2	1114
COLOMBIA	7	14	14	13	19	28	37	21	20	5	3	1		1			0	183
COM.STATI INDIPENDENTI								1			1						0	2
CONGO						2											0	2
COREA DEL NORD						1	1	1		1							0	4
COSTA D'AVORIO	26	22	19	45	12	21	48	48	21	12	3	2		1			0	280
COSTA RICA							1		1								0	2
CROAZIA	6	6	11	15	7	13	18	23	26	19	8	1	1	1		1	0	156
CUBA	1	2	3	3	11	22	11	7	2	1	1			1		1	0	66
DANIMARCA	2						3	3	1								0	9
DOMINICA (ISOLA DI)	1																0	1
DOMINICANA (REPUBBLICA)	1	1	2	1	5	11		5	6		2	2					0	36
ECUADOR	2	3	4	2	2	1	5	7	2								0	28
EGITTO	148	78	23	20	61	191	258	202	105	35	14	5	3	1			0	1144
EL SALVADOR	2	4	1	5	3	1	6	4	2	3	3	1					0	35
ERITREA						4	2	1	1				1				0	9
ESTONIA			1	1	1			1	1								0	5
ETIOPIA	1			4	2	6	7	8	1		3	1	2	2	1	1	0	39
FEDERAZIONE RUSSA	5	12	15	10	6	15	26	25	16	7	3	4	1	1			0	146
FILIPPINE	78	52	19	16	31	73	95	111	76	51	32	11	6	1			0	652
FINLANDIA	1					1	1	4									0	7
FRANCIA	2		1	1	6	6	16	18	4	7	6	2	1		1	1	0	72
GAMBIA	1					1			1	1							0	4
GERMANIA	1			1	2	5	6	13	9	6	2	5	6	5	3	1	1	66
GHANA	152	122	77	56	30	85	223	233	167	71	17	4					0	1237

Segue Tav. 14 Popolazione straniera residente nel Comune di Brescia al 31.12.2002 distinta per cittadinanza e classi quinquennali di età

CITTADINANZA	0-4	5-9	10-14	15-19	20-24	25-29	30-34	35-39	40-44	45-49	50-54	55-59	60-64	65-69	70-74	75-79	80 e oltre	TOTALE
GIAMAICA		2					1	2									0	5
GIAPPONE				1	1	2	2	3	1	2	2	1		1			0	16
GIORDANIA	3	4	1		2	8	14	1	3		1						0	37
GRAN BRETAGNA	1				1	4	15	12	7	4	6	2	1	1	2		1	57
GRECIA	2				3	21	8	4	5	4	1		1				1	50
GUINEA	7		2	1	3	3	4	5	1								0	26
GUINEA BISSAU									1								0	1
HAITI	2	1	1			1		1	3	1			1				0	11
HONG KONG								1									0	1
INDIA	65	47	37	35	49	110	127	60	65	32	5	5		1	1		0	639
INDONESIA						1	1										0	2
IRAN	3	4	3			3	2	9	11	2			1	1		2	0	41
IRAQ												1					0	1
IRLANDA							2	5	1								0	8
ISRAELE					3	3	6	3	2	1			1				0	19
JUGOSLAVIA	126	112	96	78	80	50	66	63	71	51	35	17	15	6	6	2	3	877
KAZAKISTAN			1		1	2	2		1								0	7
KENIA							1										0	1
LETTONIA					1		1										0	2
LIBANO	3	4	2		4	3	6	10	8	1	1						1	43
LIBERIA							1		1								0	2
LIBIA				1					1	1							0	3
LITUANIA						2	1		1								0	4
MADAGASCAR				3			1	1	1								0	6
MALI	7	5	2	1		2	5	1	6								0	29

Segue Tav. 14 Popolazione straniera residente nel Comune di Brescia al 31.12.2002 distinta per cittadinanza e classi quinquennali di età

CITTADINANZA	0-4	5-9	10-14	15-19	20-24	25-29	30-34	35-39	40-44	45-49	50-54	55-59	60-64	65-69	70-74	75-79	80 e oltre	TOTALE
MALTA						2		1									0	3
MAROCCO	92	57	31	33	46	110	124	128	92	36	24	9	6	4	1	2	0	795
MAURIZIO	1	2	2	1				5	2	1							0	14
MESSICO					1	3	1	2		1				1			0	9
MOLDAVIA		3	5	4	4	9	7	6	6	3	6	1					0	54
MONACO						1											0	1
MOZAMBICO							2										0	2
NEPAL								1									0	1
NICARAGUA				1													0	1
NIGER	1																0	1
NIGERIA	26	6	7	11	15	85	102	40	22	4	1						0	319
NORVEGIA						1											0	1
PAESI BASSI	2	2	2			3	5	4	3	3			1				2	27
PAKISTAN	166	108	105	129	101	224	282	241	188	99	38	17	8		1		1	1708
PALESTINA	1				5	1	1										0	8
PANAMA								4	1								0	5
PARAGUAY					1	1											0	2
PERU'	6	7	7	8	15	26	19	21	12	9	5	1	3	1	2	1	0	143
POLONIA	2	3	3	2	5	32	22	6	5	12	2	4			2		0	100
PORTOGALLO				1	1	1	2	2	4	2		1	1				0	15
REP. DI MACEDONIA	7	3			4	11	4	4	3		1	2	2				0	41
REPUBBLICA CECA					2	1	3	2		1							0	9
REPUBBLICA DEM. CONGO	1						1	1		1							0	4
ROMANIA	18	11	16	19	41	133	97	57	20	20	11		3			2	0	448
RUANDA							1	2									0	3

Segue Tav. 14 Popolazione straniera residente nel Comune di Brescia al 31.12.2002 distinta per cittadinanza e classi quinquennali di età

CITTADINANZA	0-4	5-9	10-14	15-19	20-24	25-29	30-34	35-39	40-44	45-49	50-54	55-59	60-64	65-69	70-74	75-79	80 e oltre	TOTALE
SAN MARINO																	1	1
SENEGAL	48	20	2	10	15	61	124	153	91	50	29	10	1		1		0	615
SEYCHELLES					1	1				1	1						0	4
SIERRA LEONE	1	1	2	1		1	3		1	1							0	11
SINGAPORE								1									0	1
SIRIA	5	2	3		1	2	1	5	2					1			1	23
SLOVACCHIA					2	3	7	1									0	13
SLOVENIA							1		1	1				1			0	4
SOMALIA	7	2	4	1	2	12	23	18	11	4	2	2	1	1	3	1	0	94
SPAGNA			2		7	24	16	13	10	2	1	2					0	77
SRI LANKA	87	23	24	32	64	98	161	104	76	55	28	12	5	2			0	771
STATI UNITI D'AMERICA	4	1				2	2	4	5	4							0	22
SUD AFRICA							3	1									0	4
SUDAN	1		2				1	2	1								0	7
SVEZIA		2		1	1	2	1	1	1			1	1				0	11
SVIZZERA				1	2	1	3	1		2	1	2		1			2	16
TANZANIA			2						1								0	3
THAILANDIA			1	1	3	4	6	5	2	2	1						0	25
TOGO	2					2		1	1		1						0	7
TUNISIA	35	12	4	3	15	47	89	69	32	9	3			1			0	319
TURCHIA	1		1	3	2	5	3	3	2		2		1				0	23
UCRAINA	1	1	3	5	5	20	9	13	13	10	1	2	2		1		0	86
UGANDA							1										0	1
UNGHERIA		2			1	4	5	1		1	1	2					0	17
URSS (EX)								1	1	1							0	3

Segue Tav. 14 Popolazione straniera residente nel Comune di Brescia al 31.12.2002 distinta per cittadinanza e classi quinquennali di età

CITTADINANZA	0-4	5-9	10-14	15-19	20-24	25-29	30-34	35-39	40-44	45-49	50-54	55-59	60-64	65-69	70-74	75-79	80 e oltre	TOTALE
URUGUAY			1	1	1		5		2	2	1	1	1				0	15
UZBEKISTAN	1		1	1		5	5	2	1								0	16
VENEZUELA					1	3			3								0	7
VIETNAM							1				1				1		0	3
YEMEN							1										0	1
ZAIRE	2							1	2								0	5
ZAMBIA	0		1				1										0	2
TOTALE	**1589**	**960**	**759**	**770**	**1145**	**2312**	**2841**	**2284**	**1552**	**816**	**401**	**176**	**100**	**55**	**48**	**23**	**20**	**15851**
	10,0	***6,1***	***4,8***	***4,9***	***7,2***	***14,6***	***17,9***	***14,4***	***9,8***	***5,1***	***2,5***	***1,1***	***0,6***	***0,3***	***0,3***	***0,1***	***0,1***	***100***

Fonte: elaborazioni a cura dell'Ufficio di Diffusione dell'Informazione Statistica del Comune di Brescia su file informatizzato dell'archivio della popolazione residente

GRAF.15.Popolazione italiana e straniera residente nel Comune di Brescia al 31.12.2002 per circoscrizione

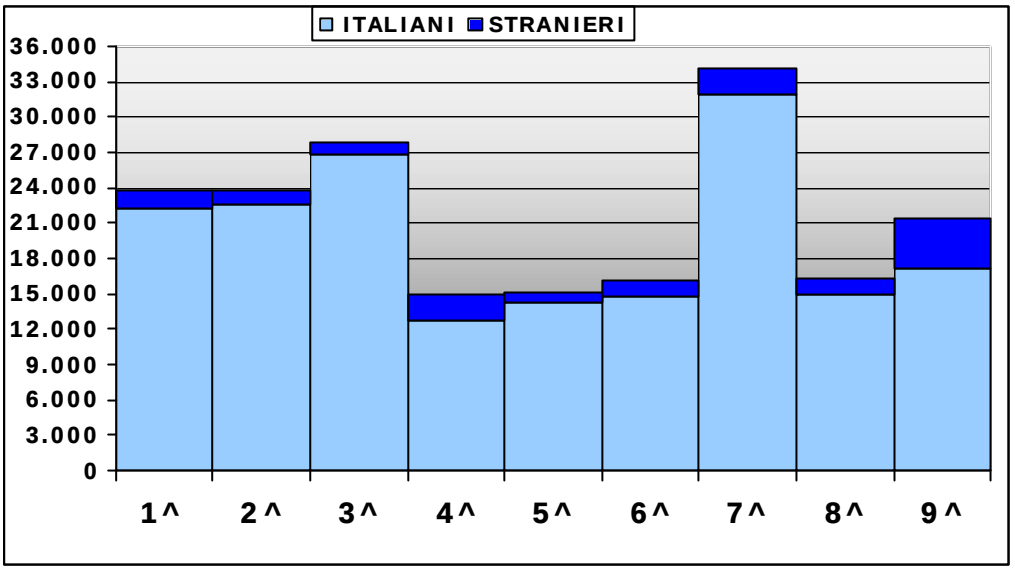

Fonte: elaborazioni a cura dell'Ufficio di Diffusione dell'Informazione Statistica del Comune di Brescia su file informatizzato dell'archivio della popolazione residente

Tav. 15 Popolazione straniera, italiana e in totale residente nel Comune di Brescia nel 2002 distinta per circoscrizione e sesso: valori assoluti

Circos.	STRANIERI			ITALIANI			POPOLAZIONE TOTALE		
	Femmine	Maschi	Totale	Femmine	Maschi	Totale	Femmine	Maschi	Totale
1	604	995	1599	12.036	10.212	22.248	**12.640**	**11.207**	**23.847**
2	452	558	1010	12.310	10.352	22.662	**12.762**	**10.910**	**23.672**
3	425	573	998	14.131	12.680	26.811	**14.556**	**13.253**	**27.809**
4	847	1.357	2204	6.817	5.845	12.662	**7.664**	**7.202**	**14.866**
5	369	505	874	7.376	6.872	14.248	**7.745**	**7.377**	**15.122**
6	612	809	1421	7.819	6.852	14.671	**8.431**	**7.661**	**16.092**
7	1.013	1.231	2244	16.573	15.349	31.922	**17.586**	**16.580**	**34.166**
8	630	730	1360	8.092	6.804	14.896	**8.722**	**7.534**	**16.256**
9	1.544	2.597	4141	9.428	7.795	17.223	**10.972**	**10.392**	**21.364**
TOTALE	**6496**	**9355**	**15851**	**94.582**	**82.761**	**177.343**	**101.078**	**92.116**	**193.194**

Fonte: elaborazioni a cura dell'Ufficio di Diffusione dell'Informazione Statistica del Comune di Brescia su file informatizzato dell'archivio della popolazione residente

Tav. 16 Popolazione straniera, italiana e in totale residente nel Comune di Brescia nel 2002 distinta per circoscrizione e sesso: valori percentuali

Circos.	STRANIERI			ITALIANI			POPOLAZIONE TOTALE		
	Femmine	Maschi	Totale	Femmine	Maschi	Totale	Femmine	Maschi	Totale
1	9,3	10,6	10,1	12,7	12,3	12,5	12,5	12,2	12,3
2	7,0	6,0	6,4	13,0	12,5	12,8	12,6	11,8	12,3
3	6,5	6,1	6,3	14,9	15,3	15,1	14,4	14,4	14,4
4	13,0	14,5	13,9	7,2	7,1	7,1	7,6	7,8	7,7
5	5,7	5,4	5,5	7,8	8,3	8,0	7,7	8,0	7,8
6	9,4	8,6	9,0	8,3	8,3	8,3	8,3	8,3	8,3
7	15,6	13,2	14,2	17,5	18,5	18,0	17,4	18,0	17,7
8	9,7	7,8	8,6	8,6	8,2	8,4	8,6	8,2	8,4
9	23,8	27,8	26,1	10,0	9,4	9,7	10,9	11,3	11,1
TOTALE	**100,0**	**100,0**	**100,0**	**100,0**	**100,0**	**100,0**	**100,0**	**100,0**	**100,0**

Fonte: elaborazioni a cura dell'Ufficio di Diffusione dell'Informazione Statistica del Comune di Brescia su file informatizzato dell'archivio della popolazione residente

Tav. 17 Popolazione straniera e italiana residente nel Comune di Brescia nel 2002 distinta per circoscrizione e sesso: valori percentuali sulla popolazione totale

Circos.	STRANIERI			ITALIANI		
	Femmine	Maschi	Totale	Femmine	Maschi	Totale
1	4,8	8,9	6,7	95,2	91,1	93,3
2	3,5	5,1	4,3	96,5	94,9	95,7
3	2,9	4,3	3,6	97,1	95,7	96,4
4	11,1	18,8	14,8	88,9	81,2	85,2
5	4,8	6,8	5,8	95,2	93,2	94,2
6	7,3	10,6	8,8	92,7	89,4	91,2
7	5,8	7,4	6,6	94,2	92,6	93,4
8	7,2	9,7	8,4	92,8	90,3	91,6
9	14,1	25,0	19,4	85,9	75,0	80,6
TOTALE	6,4	10,2	8,2	93,6	89,8	91,8

Fonte: elaborazioni a cura dell'Ufficio di Diffusione dell'Informazione Statistica del Comune di Brescia su file informatizzato dell'archivio della popolazione residente

Tav. 18 Popolazione straniera e totale residente nel Comune di Brescia dal 1993 al 1995 distinta per circoscrizione:
valori percentuali sulla popolazione totale

Circos.	1993			1994			1995		
	STRANIERI	Popolazione totale	% stranieri su totale	STRANIERI	Popolazione totale	% stranieri su totale	STRANIERI	Popolazione totale	% stranieri su totale
1^	325	25306	1,3	395	24846	% stranieri su totale	467	24579	1,9
2^	261	25291	1,0	296	25140	1,3	378	24871	1,5
3^	227	27926	0,8	253	27743	1,0	285	27522	1,0
4^	522	14085	3,7	609	14123	0,8	673	14016	4,8
5^	224	15201	1,5	243	15088	3,7	270	15076	1,8
6^	332	15586	2,1	397	15686	1,5	449	15621	2,9
7^	496	32818	1,5	743	33143	2,1	867	33531	2,6
8^	335	16368	2,0	385	16358	1,5	447	16224	2,8
9^	1054	20361	5,2	1165	20066	2,0	1413	20048	7,0
Totale	3776	192942	2,0	4486	192193	5,2	5249	191488	2,7

Fonte: elaborazioni a cura dell'Ufficio di Diffusione dell'Informazione Statistica del Comune di Brescia su file informatizzato dell'archivio della popolazione residente

Tav. 19 Popolazione straniera e totale residente nel Comune di Brescia dal 1996 al 1998 distinta per circoscrizione:
valori percentuali sulla popolazione totale

Circos.	1996			1997			1998		
	STRANIERI	Popolazione totale	% stranieri su totale	STRANIERI	Popolazione totale	% stranieri su totale	STRANIERI	Popolazione totale	% stranieri su totale
1^	558	24264	2,3	721	24291	3,0	819	24080	3,4
2^	477	24619	1,9	544	24349	2,2	590	24226	2,4
3^	359	27674	1,3	429	27963	1,5	475	27893	1,7
4^	729	13895	5,2	893	13788	6,5	1055	13789	7,7
5^	322	14968	2,2	427	15026	2,8	503	15075	3,3
6^	526	15704	3,3	688	15831	4,3	715	15796	4,5
7^	1028	33706	3,0	1187	33704	3,5	1309	33805	3,9
8^	518	16121	3,2	662	16261	4,1	736	16266	4,5
9^	1836	20092	9,1	2430	20581	11,8	2580	20853	12,4
Totale	6353	191043	3,3	7981	191794	4,2	8782	191783	4,6

Fonte: elaborazioni a cura dell'Ufficio di Diffusione dell'Informazione Statistica del Comune di Brescia su file informatizzato dell'archivio della popolazione residente

Tav. 20 Popolazione straniera e totale residente nel Comune di Brescia dal 1999 al 2001 distinta per circoscrizione:
valori percentuali sulla popolazione totale

Circos.	1999			2000			2001		
	STRANIERI	Popolazione totale	% stranieri su totale	STRANIERI	Popolazione totale	% stranieri su totale	STRANIERI	Popolazione totale	% stranieri su totale
1^	1106	24150	4,6	1304	24132	5,4	1.587	24204	6,6
2^	734	24185	3,0	856	24067	3,6	1.039	23994	4,3
3^	613	28001	2,2	774	28013	2,8	889	27940	3,2
4^	1398	14259	9,8	1792	14668	12,2	2.045	14803	13,8
5^	609	15356	4,0	759	15371	4,9	856	15322	5,6
6^	993	15859	6,3	1109	15960	6,9	1.346	16208	8,3
7^	1556	34123	4,6	1802	34320	5,3	2.128	34381	6,2
8^	910	16307	5,6	1092	16392	6,7	1.230	16434	7,5
9^	3221	21198	15,2	3973	21774	18,2	4.524	22156	20,4
Totale	11140	193438	5,8	13461	194697	6,9	15.644	195442	8,0

Fonte: elaborazioni a cura dell'Ufficio di Diffusione dell'Informazione Statistica del Comune di Brescia su file informatizzato dell'archivio della popolazione residente
Note: % stranieri su totale è il rapporto tra gli stranieri residenti in una determinata circoscrizione e la popolazione totale della circoscrizione

Tav. 21 Popolazione straniera e totale residente nel Comune di Brescia nel 2002 distinta per circoscrizione:
valori percentuali sulla popolazione totale

Circos.	2002		
	STRANIERI	Popolazione totale	% stranieri su totale
1^	1.599	23.847	6,7
2^	1.010	23.672	4,3
3^	998	27.809	3,6
4^	2.204	14.866	14,8
5^	874	15.122	5,8
6^	1.421	16.092	8,8
7^	2.244	34.166	6,6
8^	1.360	16.256	8,4
9^	4.141	21.364	19,4
Totale	15.851	193.194	8,2

Fonte: elaborazioni a cura dell'Ufficio di Diffusione dell'Informazione Statistica del Comune di Brescia su file informatizzato dell'archivio della popolazione residente

GRAF.16.Rapporto percentuale tra popolazione straniera e popolazione totale residente nel Comune di Brescia dal 1993 al 2002 per le circoscrizioni 1^, 2^, 3^, 4^, 5^

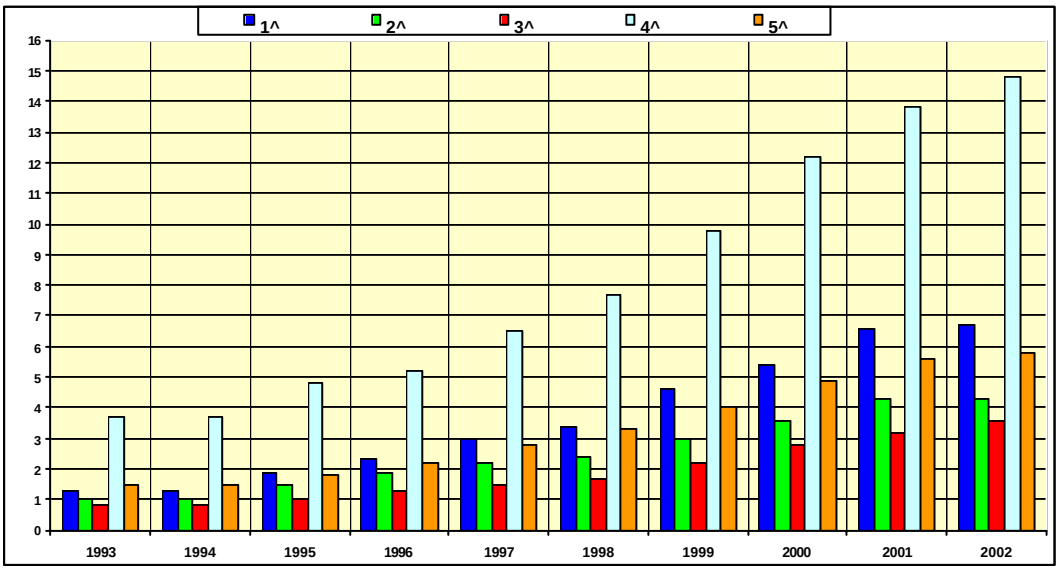

Fonte: elaborazioni a cura dell'Ufficio di Diffusione dell'Informazione Statistica del Comune di Brescia su file informatizzato dell'archivio della popolazione residente

GRAF.17.Rapporto percentuale tra popolazione straniera e popolazione totale residente nel Comune di Brescia dal 1993 al 2002 per le circoscrizioni 6^, 7^, 8^, 9^

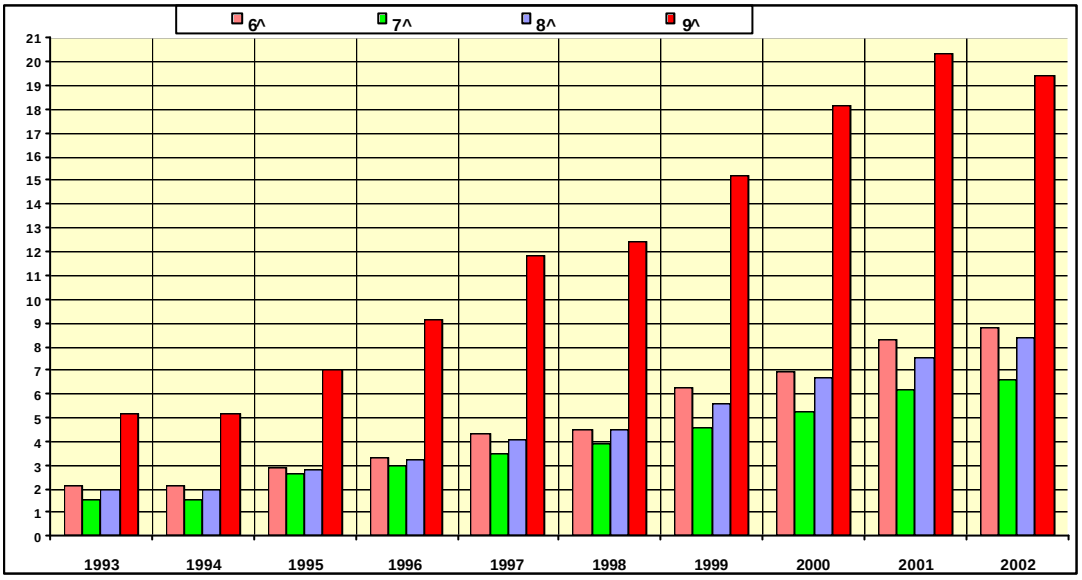

Fonte: elaborazioni a cura dell'Ufficio di Diffusione dell'Informazione Statistica del Comune di Brescia su file informatizzato dell'archivio della popolazione residente

Tav. 22 Popolazione straniera residente nel Comune di Brescia al 31.12.2002 distinta per circoscrizione e tipologia di Paese di provenienza: valori assoluti

Circoscrizione	Paesi a forte pressione migratoria	Paesi a sviluppo avanzato	Totale
1	1.535	64	1.599
2	939	71	1.010
3	967	31	998
4	2.168	36	2.204
5	855	19	874
6	1.384	37	1.421
7	2.190	54	2.244
8	1.297	63	1.360
9	4.009	132	4.141
TOTALE	15.344	507	15.851

Fonte: elaborazioni a cura dell'Ufficio di Diffusione dell'Informazione Statistica del Comune di Brescia su file informatizzato dell'archivio della popolazione residente

Tav. 23 Popolazione straniera residente nel Comune di Brescia al 31.12.2002 distinta per circoscrizione e tipologia di Paese di provenienza: valori percentuali

Circos.	Valori percentuali di riga			Valori percentuali di colonna		
	Paesi a forte pressione migratoria	Paesi a sviluppo avanzato	TOTALE	Paesi a forte pressione migratoria	Paesi a sviluppo avanzato	TOTALE
1	96,0	4,0	**100,0**	10,0	12,6	10,1
2	93,0	7,0	**100,0**	6,1	14,0	6,4
3	96,9	3,1	**100,0**	6,3	6,1	6,3
4	98,4	1,6	**100,0**	14,1	7,1	13,9
5	97,8	2,2	**100,0**	5,6	3,7	5,5
6	97,4	2,6	**100,0**	9,0	7,3	9,0
7	97,6	2,4	**100,0**	14,3	10,7	14,2
8	95,4	4,6	**100,0**	8,5	12,4	8,6
9	96,8	3,2	**100,0**	26,1	26,0	26,1
TOTALE	96,8	3,2	**100,0**	**100,0**	**100,0**	**100,0**

Fonte: elaborazioni a cura dell'Ufficio di Diffusione dell'Informazione Statistica del Comune di Brescia su file informatizzato dell'archivio della popolazione residente

Tav. 24 Popolazione straniera residente nel Comune di Brescia al 31.12.2002 distinta per circoscrizione, quartiere e sesso

Circoscrizione	Quartiere	Quartiere	Femmine	Maschi	Totale	Perc.	Perc.	Perc.
1	2	Borgo Trento	218	335	553	3,4	3,6	3,5
	17	S. Bartolomeo	94	122	216	1,4	1,3	1,4
	22	Casazza	68	109	177	1,0	1,2	1,1
	28	S. Eustacchio	224	429	653	3,4	4,6	4,1
		TOTALE	604	995	1599	9,3	10,6	10,1
2	11	Mompiano	111	125	236	1,7	1,3	1,5
	15	Vill. Prealpino	45	74	119	0,7	0,8	0,8
	29	S. Rocchino	149	184	333	2,3	2,0	2,1
	31	Crocefissa di Rosa	147	175	322	2,3	1,9	2,0
		TOTALE	452	558	1010	7,0	6,0	6,4
3	5	Chiusure	186	288	474	2,9	3,1	3,0
	21	Urago Mella	150	181	331	2,3	1,9	2,1
	23	Vill. Badia	46	48	94	0,7	0,5	0,6
	25	Vill. Violino	43	56	99	0,7	0,6	0,6
		TOTALE	425	573	998	6,5	6,1	6,3
4	3	Porta Milano	240	299	539	3,7	3,2	3,4
	7	Fiumicello	431	858	1289	6,6	9,2	8,1
	26	Primo Maggio	176	200	376	2,7	2,1	2,4
		TOTALE	847	1357	2204	13,0	14,5	13,9
5	9	Fornaci	56	104	160	0,9	1,1	1,0
	20	Chiesanuova	260	330	590	4,0	3,5	3,7
	24	Vill. Sereno	53	71	124	0,8	0,8	0,8
		TOTALE	369	505	874	5,7	5,4	5,5
6	6	Don Bosco	378	527	905	5,8	5,6	5,7
	8	Folzano	39	54	93	0,6	0,6	0,6
	10	Lamarmora	195	228	423	3,0	2,4	2,7
		TOTALE	612	809	1421	9,4	8,6	9,0
7	12	Porta Cremona	504	704	1208	7,8	7,5	7,6
	13	Buffalora	52	62	114	0,8	0,7	0,7
	19	S. Polo	457	465	922	7,0	5,0	5,8
		TOTALE	1013	1231	2244	15,6	13,2	14,2
8	14	Porta Venezia	474	533	1007	7,3	5,7	6,4
	16	Caionvico	36	40	76	0,6	0,4	0,5
	18	S. Eufemia	120	157	277	1,8	1,7	1,7
		TOTALE	630	730	1360	9,7	7,8	8,6
9	1	Brescia antica	396	536	932	6,1	5,7	5,9
	4	Centro storico nord	844	1.553	2397	13,0	16,6	15,1
	27	Centro storico sud	304	508	812	4,7	5,4	5,1
		TOTALE	1544	2597	4141	23,8	27,8	26,1
		TOTALE CITTA'	6496	9355	15851	100,0	100,0	100,0

Fonte: elaborazioni a cura dell'Ufficio di Diffusione dell'Informazione Statistica del Comune di Brescia su file informatizzato dell'archivio della popolazione residente

Glossario

% popolazione sotto i 15 anni = rapporto tra popolazione da 0 a 14 anni compresi e la popolazione totale, moltiplicato per 100

% popolazione 15-64 anni = rapporto tra popolazione da 15 a 64 anni compresi e la popolazione totale, moltiplicato per 100

% popolazione uguale o sopra i 65 anni = rapporto tra popolazione da 65 anni in poi e la popolazione totale, moltiplicato per 100.

età media = media delle età ponderata con l'ammontare della popolazione totale in ciascuna classe di età.

indice di vecchiaia = rapporto tra la popolazione di 65 anni e più e la popolazione 0-14 anni, moltiplicato per 100

indice di dipendenza strutturale =rapporto tra la popolazione in età non attiva (0-14 anni e 65 anni e più) e la popolazione in età attiva (15-64 anni), moltiplicato per 100

indice di dipendenza strutturale degli anziani = rapporto tra la popolazione di età 65 anni e più e la popolazione in età attiva (15-64 anni), moltiplicato per 100

note

I Paesi a forte pressione migratoria sono i Paesi appartenenti all'Europa centro-orientale, all'Africa, all'Asia (ad esclusione di Giappone e Israele), all'America centro-meridionale

I Paesi a sviluppo avanzato sono i Paesi appartenenti all'Unione Europea, all'America settentrionale (Canada,Stati Uniti), all'Oceania; inoltre comprendono Andorra, Città del Vaticano, Islanda, Liechtenstein, Malta, Monaco, Norvegia, San Marino, Svizzera, Israele, Giappone.

UNIONE EUROPEA: Austria, Belgio, Danimarca, Finlandia, Francia, Germania, Grecia, Irlanda, Lussemburgo, Paesi Bassi, Portogallo, Regno Unito, Spagna, Svezia.:
EUROPA CENTRO-ORIENTALE: Albania, Bielorussia, Bosnia-Erzegovina, Bulgaria, Rep. Ceca, Cipro, Croazia, Estonia, Jugoslavia (Serbia-Montenegro), Lettonia, Lituania, Macedonia, Moldavia, Polonia, Romania, Russia, Rep. Slovacca, Slovenia, Turchia, Ucraina, Ungheria.
ALTRI PAESI EUROPEI: Andorra, Città del Vaticano, Islanda, Liechtenstein, Malta, Monaco, Norvegia, San Marino, Svizzera.

AFRICA SETTENTRIONALE: Algeria, Egitto, Libia, Marocco, Sudan, Tunisia.
AFRICA OCCIDENTALE: Benin, Burkina Faso, Capo Verde, Costa d'Avorio, Gambia, Ghana, Guinea, Guinea Bissau, Liberia, Mali, Mauritania, Niger, Nigeria, Senegal, Sierra Leone, Togo.
AFRICA ORIENTALE: Burundi, Comore, Eritrea, Etiopia, Gibuti, Kenia, Madagascar, Malwi, Maurizio, Mozambico, Ruanda, Seicelle, Somalia, Tanzania, Uganda, Zambia, Zimbabwe.
AFRICA CENTRO-MERIDIONALE: Angola, Botswana, Camerun, Rep. Centrafricana, Ciad, Congo, Rep. Democratica del Congo, Gabon, Guinea Equatoriale, Lesotho, Namibia, Sao Tomè e Principe, Rep. Sudafricana, Swaziland.

ASIA OCCIDENTALE: Arabia Saudita, Armenia, Azerbaigian, Bahrein, Emirati Arabi Uniti, Georgia, Giordania, Iran, Iraq, Israele, Kuwait, Libano, Oman, Palestina, Qatar, Siria, Yemen.:
ASIA CENTRO-MERIDIONALE: Afghanistan, Bangladesh, Bhutan, India, Kazakistan, Kirghistan, Maldive, Nepal, Pakistan, Sri Lanka, Tagikistan, Turkmenistan, Uzbekistan.
ASIA ORIENTALE: Brunei, Canbogia, Cina, Corea del Nord, Corea del Sud, Filippine, Giappone, Indonesia, Laos, Malaysia, Mongolia, Myanmar, Singapore, Taiwan, Thailandia, Vietnam.

AMERICA SETTENTRIONALE: Canada, Stati Uniti.
AMERICA CENTRO-MERIDIONALE: Antigua e Barbuda, Argentina, Bahama, Barbados, Belize, Bolivia, Brasile, Cile, Colombia, Costarica, Cuba, Domenica, Rep. Dominicana, Ecuador, El Salvador, Giamaica, Grenada, Guatemala, Guyana, Haiti, Honduras, Messico, Nicaragua, Panama, Paraguay, Perù, Saint Kitts e Nevis, Saint Lucia, Saint Vincent e Grenadine, Suriname, Trinidad e Tobago, Uruguay, Venezuela.

OCEANIA: Australia, Figi, Kiribati, Marshall, Micronesia, Nauru, Nuova Zelanda, Palau, Papua Nuova Guinea, Salomone, Samoa, Tonga, Tuvalu, Vanuatu.

APOLIDI: privi di ogni cittadinanza

UNITA' DI STAFF STATISTICA Ufficio di Diffusione dell'Informazione Statistica-

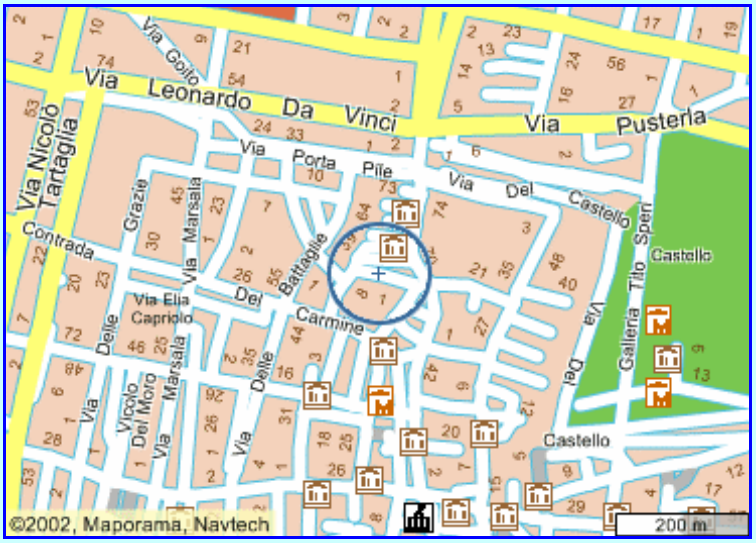

Vicolo Manzone, 18, 25122 Brescia *Tel. 030/280 7355, Fax 030 289 8840*
E-MAIL: ***DIFFSTAT@COMUNE.BRESCIA.IT***

Servizi e prodotti dell''Ufficio Diffusione sono:

- **Consulenze**
- **Produzione di elaborazioni standard**
- **Realizzazione di elaborazioni statistiche specializzate**
- **Fornitura a richiesta dell'utenza di elaborazioni di archivi statistici del Comune, dell'ISTAT, del SISTAN**
- **Consultazione e/o acquisto di pubblicazioni a stampa (la produzione editoriale dell'ISTAT, le pubblicazioni dell'ufficio)**
- **Rilascio di certificazioni sugli indici dei prezzi al consumo**
- **Predisposizione della raccolta sistematica della produzione statistica ufficiale locale, nazionale, internazionale**
- **Certificazione dell'informazione statistica ufficiale del Comune di Brescia, dell'ISTAT e di altri organi del SISTAN**

NEW **PER CONSULTARE IL CATALOGO DELLE PUBBLICAZIONI: www.comune.brescia.it/SitoStatistica**

RILEVAZIONI EFFETTUATE DALL'UNITA' DI STAFF STATISTICA

CENSIMENTI (cadenza decennale): • Censimento generale della popolazione e delle abitazioni (ultimo svolto nel 2001) • Censimento generale dell'industria e servizi (ultimo svolto nel 2001) • Censimento generale dell'agricoltura (ultimo svolto nel 2000)	**RILEVAZIONI MENSILI ISTAT:** • Movimento della popolazione: nati, morti, immigrati , emigrati e matrimoni • Prezzi al consumo • Consumi delle famiglie • Edilizia privata
RILEVAZIONI TRIMESTRALI ISTAT: • Affitti delle abitazioni • Opere pubbliche • Forze di lavoro (Gennaio, Aprile, Luglio e Ottobre) • Indagine multiscopo (indagini occasionali)	**RILEVAZIONI PER CONTO DELL'AMMINISTRAZIONE COMUNALE:** • Rilevazione dei prezzi praticati nei negozi stranieri